

WOJEWÓDZKA PORADNIA ONKOLOGICZNA
W GORZOWIE WLKP.

NOWOTWORY ZŁOŚLIWE W WOJEWÓDZTWIE LUBUSKIM
ROK 2008

GORZÓW WLKP. 2010

ISSN
1896-8090

Wydawca:
Lubuski Rejestr Nowotworów Złośliwych w Gorzowie Wlkp.

NOWOTWORY ZŁOŚLIWE W WOJEWÓDZTWIE LUBUSKIM W 2008 ROKU

LUBUSKI REJESTR NOWOTWORÓW ZŁOŚLIWYCH

Lek. med. Adam Ostrowski
mgr Krystyna Tarocińska
Małgorzata Kuta
mgr Krystyna Stojanowska

Wojewódzka Poradnia Onkologiczna
ul. Walczaka 42
66-400 Gorzów Wlkp.
tel./fax 95 7331 745,
tel./fax 95 7331 612,
Internet :
mail: rejestr@rejestr-gorzow.pl
www.rejestr-gorzow.pl

Biuletyn został wydany ze środków finansowych Ministerstwa Zdrowia
w ramach „Narodowego programu zwalczania chorób nowotworowych”

ISSN 1896- 8090

Gorzów Wlkp. 2010

Wstęp

Rejestracją nowotworów złośliwych w województwie lubuskim zajmuje się Lubuski (Regionalny) Rejestr Nowotworów złośliwych, funkcjonujący w strukturach Wojewódzkiej Poradni Onkologicznej w Gorzowie Wlkp.. Obejmuje on swoim zasięgiem województwo lubuskie (dane dotyczące zachorowań i zgonów na nowotwory złośliwe, obejmuje osoby zameldowane na pobyt stały w województwie lubuskim).

Obecne wydanie Biuletynu zachorowań na nowotwory złośliwe jest już szóstym opracowanym przez zespół Lubuskiego Rejestru Nowotworów Złośliwych. Przeznaczony jest dla wszystkich, dla których problematyka zachorowań na nowotwory złośliwe stanowi problem zawodowy lub naukowy. Przeznaczony jest także dla zarządzających służbą zdrowia, jak i planujących jej rozwój.

Lubuski Rejestr Nowotworów Złośliwych ma swoją siedzibę w Wojewódzkiej Poradni Onkologicznej w Gorzowie Wielkopolskim. Powstał 13 września 2000 roku, decyzją Zarządu Województwa Lubuskiego w Zielonej Górze (DS.IV.8020/19/2000).

Zadaniem Rejestru Nowotworów jest zbieranie danych o zachorowaniach na nowotwory złośliwe, aktualizacja tych danych w bazie rejestru, wprowadzanie nowych zachorowań, obliczanie współczynników zachorowalności i umieralności oraz analiza gromadzonych danych. Rejestr Nowotworów gromadzi dane o zachorowaniach z określonego obszaru, o populacji dokładnie określonej co do struktury i wielkości. Najważniejszym z zadań, jakie stoi przed Rejestrem, jest gromadzenie informacji, które mogą być wykorzystywane do badań naukowych, opracowań, publikacji, śledzenia losów pacjenta oraz w programach zwalczania nowotworów złośliwych (badania przesiewowe).

Dane dotyczące zachorowań na nowotwory złośliwe zbierane są na podstawie Ustawy o Statystyce Społecznej z dnia 29 czerwca 1995 roku oraz corocznych rozporządzeń Prezesa Rady Ministrów w sprawie programu badań statystycznych statystyki publicznej (punkt dotyczący zdrowia i ochrony zdrowia) oraz załącznika do rozporządzenia RM w sprawie badań statystycznych statystyki publicznej na dany rok . Nakłada ona na wszystkie jednostki służby zdrowia (publiczne, niepubliczne, gabinety i praktyki prywatne) obowiązek

zgłaszania co miesiąc (do 15 dnia każdego miesiąca) do Lubuskiego Rejestru Nowotworów wszystkich przypadków rozpoznania bądź uzasadnienie podejrzenia nowotworu złośliwego.

Dane z Lubuskiego Rejestru Nowotworów przesyłane są rokrocznie do 30 czerwca, do Krajowego Rejestru Nowotworów Złośliwych mieszczącego się w Zakładzie Epidemiologii i Prewencji Nowotworów Centrum Onkologii – Instytucie Marii Skłodowskiej – Curie w Warszawie, gdzie są weryfikowane i łączone w ogólnopolski zbiór roczny.

Dane dotyczące zarejestrowanych zachorowań zbierane są na podstawie Kart Zgłoszenia Nowotworu Złośliwego (MZ/N – 1a), która jest podstawową formą służącą do rejestracji zachorowań na nowotwory złośliwe, a ponadto do obserwacji losów chorych z chorobą nowotworową od sposobu ustalenia rozpoznania do czasu przeżycia. W Polsce obowiązuje obecnie klasyfikacja chorób i zachorowań ICD-10, X Rewizja Międzynarodowej Statystycznej Klasyfikacji Chorób i Problemów Zdrowotnych (1994 rok), zgodnie z komunikatem Ministra Zdrowia i Opieki Społecznej z dnia 28 października 1996 roku (Dz. Urz. MZiOS 1996, nr 13, poz. 35).

Metody statystyczne

Do zadań Lubuskiego Rejestru Nowotworów Złośliwych należy wydawanie biuletynów z uwzględnieniem współczynników standaryzowanych i współczynników surowych. W celu przedstawienia statystyki zachorowalności i umieralności, aby była porównywalna w czasie i między różnymi populacjami musimy korzystać z metod uwzględniających wielkość populacji oraz jej strukturę.

Zapadalność (zachorowalność) jest zdefiniowana jako liczba nowych przypadków danej choroby w określonym przedziale czasu i określonej populacji. Miernikiem zapadalności jest współczynnik zapadalności określający liczbę nowych zachorowań w określonym przedziale czasu na jednostkę populacji (np. na 1000000 mieszkańców).

Umieralność jest zdefiniowana analogicznie jak zapadalność, przy czym zdarzeniem, które jest zliczane to zgon z powodu określonej choroby. Miernikiem umieralności jest współczynnik umieralności określający liczbę zgonów z powodu danego schorzenia w określonym czasie na jednostkę populacji.

Chorobowość określa liczbę wszystkich chorych na daną chorobę w określonym czasie w danej populacji. Współczynnik chorobowości wyraża liczbę wszystkich chorych na dane schorzenie w określonym przedziale czasu na jednostkę populacji.

Standaryzacja współczynników jest konieczna, gdy chcemy porównać między sobą dwie lub więcej grup, lub obserwować jedną populację w dłuższym okresie czasu.

Bezwzględna liczba przypadków zachorowań lub zgonów z powodu nowotworów występujących w danej populacji w określonym przedziale czasu zależy zarówno od wielkości populacji jak i jej struktury wieku.

Współczynnik surowy zachorowalności (umieralności) określa liczbę zachorowań (zgonów) na 100 000 ludności badanej populacji, przy czym miara ta nie uwzględnia struktury wieku populacji.

Wielkość współczynników surowych zależy wyłącznie od ilości przypadków danej choroby i wielkości populacji, nie zależy natomiast od struktury wieku populacji.

Standaryzacja współczynników umieralności pozwala na uniezależnienie porównywanych współczynników od różnic w strukturze wieku ludności.

Istnieje kilka metod zapewniających porównywalność występowania chorób w różnych populacjach (współczynniki cząstkowe, obcięte, skumulowane), wśród których najczęściej stosowany jest **standaryzowany wg wieku współczynnik zachorowalności (umieralności)**.

Współczynniki standaryzowane określają ile zachorowań (zgonów) wystąpiłoby w danej populacji, gdyby struktura wieku tej populacji była taka sama jak struktura wieku populacji przyjętej za standard.

Wskaźnik struktury zgonów lub zarejestrowanych zachorowań na nowotwory złośliwe jest ilorazem bezwzględnej liczby zgonów (lub zarejestrowanych zachorowań) na poszczególne nowotwory i całkowitej liczby zgonów (lub zgłoszonych zachorowań) przedstawionych w procentach.

Miarą **kompletności rejestracji** nowotworów złośliwych jest wskaźnik zachorowania/zgony, który jest ilorazem liczby nowo zarejestrowanych nowotworów złośliwych ogółem i liczby zgonów z powodu nowotworów złośliwych w tym samym okresie.

Przedstawione w obecnym biuletynie dane o zachorowaniach na choroby nowotworowe i zgonach z powodu nowotworów, opracowane zostały w oparciu o dane gromadzone przez Regionalny Rejestr Nowotworów dla województwa lubuskiego funkcjonujący w Wojewódzkiej Poradni Onkologicznej w Gorzowie Wlkp.

Dane geograficzno-administracyjne województwa lubuskiego

Województwo Lubuskie zalicza się do grupy mniejszych województw i zajmuje powierzchnię 13.989 km². Lubuskie w 2008 roku zamieszkiwało 1 008 962 mieszkańców (w tym 488 975 mężczyzn i 519 987 kobiet). Województwo składa się z dwóch subregionów, to jest gorzowskiego oraz zielonogórskiego Zielona Góra i Gorzów Wlkp. stanowią stolice województwa (Gorzów Wlkp. z siedzibą Wojewody, a Zielona Góra z Urzędem Marszałkowskim).

Mapa województwa lubuskiego



Mapa administracyjna Polski



Tabela 1 Dane statystyczne o ludności województwa lubuskiego stan na 31 grudnia 2008

Opis	Ogółem		Kobiety		Mężczyźni	
	osób	%	osób	%	osób	%
populacja	1 008 962	100	519 987	51,54%	488 975	48,46%
powierzchnia	13 987,88					
gęstość zaludnienia (mieszk./km ²)	72,13		37,17		34,96	

Dane z 31 grudnia 2008 stałe miejsce zameldowania/zamieszkania

Tabela 2 Liczba osób dla województwa lubuskiego w podziale na grupy wiekowe 2008 rok

Grupa wiekowa	Mężczyźni		Kobiety	
	Liczba	%	Liczba	%
00-04	26 700	5,46%	25 344	4,87%
05-09	24 752	5,06%	23 530	4,53%
10-14	29 420	6,02%	28 028	5,39%
15-19	35 908	7,34%	34 519	6,64%
20-24	42 759	8,74%	41 828	8,04%
25-29	45 127	9,23%	43 448	8,36%
30-34	40 452	8,27%	38 929	7,49%
35-39	33 269	6,80%	32 230	6,20%
40-44	29 947	6,12%	29 696	5,71%
45-49	34 901	7,14%	35 769	6,88%
50-54	41 504	8,49%	43 711	8,41%
55-59	37 068	7,58%	40 450	7,78%
60-64	23 779	4,86%	26 888	5,17%
65-69	13 697	2,80%	18 841	3,62%
70-74	12 388	2,53%	19 808	3,81%
75-79	9 529	1,95%	17 369	3,34%
80-84	5 012	1,03%	12 560	2,42%
85+	2 763	0,57%	7 039	1,35%
Razem	488 975	100,00%	519 987	100,00%

Wykres 1 Liczba osób dla województwa w podziale na grupy wiekowe 2008 rok

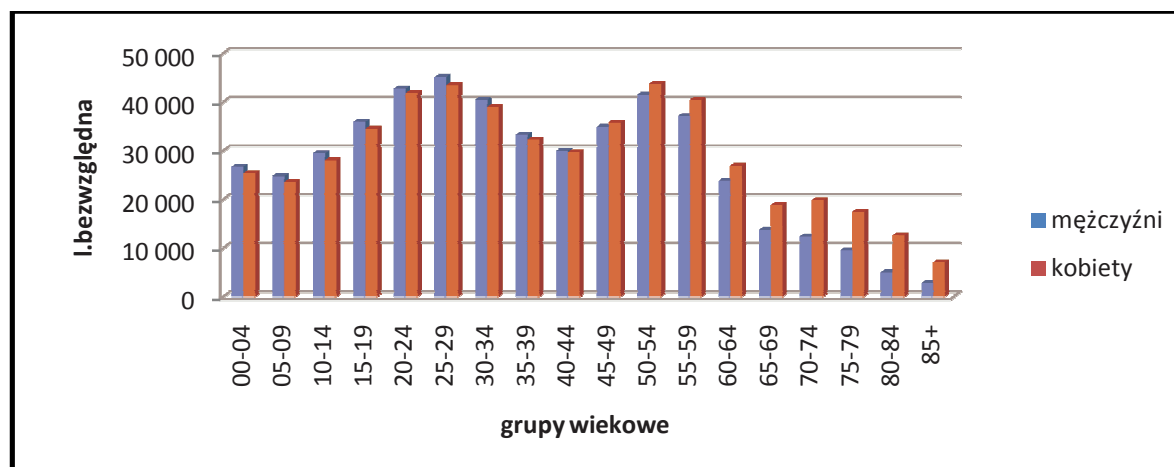

INSTRUKCJA WYPEŁNIANIA KARTY ZGŁOSZENIA NOWOTWORÓW ZŁOŚLIWYCH**Zasady ogólne**

Karta Zgłoszenia Nowotworu Złośliwego MZ/N-1a służy do zgłaszania wykrytych przypadków nowotworów złośliwych oraz raka *in situ* przez placówki publicznej i niepublicznej służby zdrowia na terenie całego kraju.

Kartę należy wypełniać:

- przy pierwszym rozpoznaniu lub podejrzeniu nowotworu,
- przy wizytach kontrolnych, w czasie których zostanie stwierdzona zmiana mająca związek z rozpoznaną chorobą,
- na podstawie aktu zgonu, jeśli przyczyną zgonu był nowotwór złośliwy.

Zgłoszeniu podlegają choroby nowotworowe oznaczone w X rewizji Międzynarodowej Statystycznej Klasyfikacji Chorób i Problemów Zdrowotnych numerami C00-C97 oraz D00-D09.

ZASADY WYPEŁNIANIA KARTY

Kartę należy wypełniać czytelnie czarnym lub niebieskim długopisem, używając **drukowanych liter**, a pola kodowe zaznaczać **symbolem X** wewnątrz obszaru pola. **Nie należy wypełniać pól oznaczonych szarym kolorem (nr 2, 11, 25, 29, 38)**

- Pole 1. Należy zaznaczyć, czy pacjent ma wypełnianą kartę KZNZ po raz pierwszy, czy jest to jego kolejna karta.
- Pole 2. Nie wypełniać (wypełnia regionalny rejestr onkologiczny).
- Pole 3. Należy wstawić nazwę lub stempel jednostki zgłaszającej oraz wpisać jej numer REGON.
- Pole 4. Należy wpisać pełny numer PESEL.
- Pole 5. Należy wpisać datę urodzenia według ustalonego formatu: rrrr mm dd.
- Pole 6. Należy zaznaczyć znakiem X odpowiednią płeć.
- Pole 7. Należy wpisać aktualne nazwisko pacjenta.
- Pole 8. Należy wpisać imię (imiona) pacjenta.
- Pole 9. Przy zmianie nazwiska należy podać również to nazwisko, które pacjent nosił w czasie postawienia pierwszej diagnozy czy poprzednich zgłoszeń.
- Pole 10. Należy wpisać miejscowość, w której pacjent jest zameldowany na stałe.
- Pole 11. Nie wypełniać (wypełnia Rejestr Nowotworów Złośliwych).
- Pole 12. Należy wpisać ulicę, nr domu i mieszkania pacjenta w miejscu zameldowania.
- Pole 13. Należy wpisać gminę, w której leży miejscowość.
- Pole 14. Należy wpisać powiat, w którym leży miejscowość.
- Pole 15. Należy wpisać województwo, w którym leży miejscowość.
- Pole 16. Należy zaznaczyć znakiem X rodzaj wykonywanego zajęcia.
- Pole 17. Należy zaznaczyć znakiem X wykształcenie pacjenta.
- Pole 18. Należy wpisać datę rozpoznania nowotworu według ustalonego formatu: rrrr mm dd.
- Pole 19. Należy wpisać datę porady ambulatoryjnej według ustalonego formatu: rrrr mm dd.
- Pole 20. Należy wpisać datę przyjęcia do szpitala według ustalonego formatu: rrrr mm dd.
- Pole 21. Należy wpisać datę wypisu ze szpitala według ustalonego formatu: rrrr mm dd.
- Pole 22. Należy wpisać datę zgonu pacjenta według ustalonego formatu: rrrr mm dd.
- Pole 23. Należy zaznaczyć znakiem X miejsce zgonu pacjenta (hospicjum należy do kategorii „inne”).
- Pole 24. Należy zaznaczyć znakiem X przyczynę zgonu pacjenta.
- Pole 25. Pola kodowego nie wypełniać. W miejscu na opis należy wpisać rozpoznanie kliniczne z dokładnym umiejscowieniem nowotworu (także tkanki krwiotwórczej i układu chłonnego), precyzując czy chodzi o umiejscowienie pierwotne czy przerzut a pierwotny punkt wyjścia nowotworu jest nieznan.
- Pole 26. Należy zaznaczyć, czy rozpoznany nowotwór jest pierwszym nowotworem, czy jest to kolejny różny histologicznie nowotwór. Nie należy zakreślać pól w wypadku przerzutów.
- Pole 27. W wypadku nowotworów umiejscowionych w narządach parzystych należy podać stronę ciała pacjenta, po której znajduje się nowotwór.
- Pole 28. Pola kodowego nie wypełniać. W miejscu na opis należy wpisać rozpoznanie histopatologiczne.
- Pole 29. Jeżeli chory nie miał badania histopatologicznego, w polu należy zakreślić „nie pobrano materiału do badania”. Jeżeli nie otrzymano jeszcze wyniku badania, należy zakreślić „pobrano wycinek- badanie w toku”. Jeżeli wynik badania był ujemny, należy zakreślić „wynik negatywny”, zaś jeśli badanie potwierdziło występowanie nowotworu należy podać pełne rozpoznanie histopatologiczne lub zakreślić „wynik pozytywny”.
- Pole 30. Należy zakreślić stadium zaawansowania choroby nowotworowej w klasyfikacji TNM.
- Pole 31. Jeśli diagnostyka TNM nie jest możliwa, należy określić stadium zaawansowania choroby.
- Pole 32. Jeżeli nie wykonano badania histopatologicznego, należy zakreślić, jakie inne badania były podstawą rozpoznania nowotworu. Wskazywanie innych badań, których rezultat nie posiada istotnej wartości diagnostycznej, jest niecelowe. Laparotomię należy zaznaczyć jako operację wywiadowczą.
- Pole 33. Należy określić jakie metody leczenia skojarzonego zastosowano u pacjenta (kolejność nieistotna).
- Pole 34. Należy zakreślić, jakiemu leczeniu przeciwnowotworowemu nieskojarzonemu poddano dotychczas pacjenta. (Operacja wywiadowcza nie jest leczeniem chirurgicznym). Możliwe zaznaczenie kilku pól.
- Pole 35. Należy określić rodzaj leczenia, zaznaczając jedną z przewidzianych na karcie możliwości.
- Pole 36. Należy wpisać datę wypełnienia karty według ustalonego formatu: rrrr mm dd.
- Pole 37. Pole na podpis lekarza wypełniającego kartę oraz numer statystyczny lekarza.
- Pole 38. Nie wypełniać.
- Pole 39. Czytelny podpis i pieczęć lekarza.

Zachorowania

Mężczyźni

W 2008 roku zarejestrowano łącznie u osób mieszkających na terenie województwa lubuskiego 3357 zachorowania na nowotwory złośliwe z tego 1550 zachorowań u mężczyzn (46,17% wszystkich zachorowań). Współczynnik surowy zachorowalności wyniósł 316,8 (zachorowań na 100 tys.) zaś standaryzowany 233,9. Współczynnik standaryzowany dla województwa lubuskiego jest niższy od współczynnika dla całego kraju, który w 2008 roku wyniósł 246,1 (dla poszczególnych województw w przedziale pomiędzy 204,3 - zachodniopomorskie do 298,9 - wielkopolskie).

Najczęstszymi nowotworami złośliwymi u mężczyzn nadal pozostają nowotwory płuc. Zachorowalność na ten typ nowotworu stanowi 22,52% w strukturze nowych zachorowań a surowy współczynnik zachorowalności wynosi 71,3 (zachorowań na 100 tys.). Kolejne co do częstości zachorowań stanowiły: nowotwory gruczołu krokowego – 9,35%, nowotwory jelita grubego (C18) – 7,61% wszystkich, nowotwory złośliwe skóry – 6,9%, nowotwory odbytnicy – 6,19% oraz nowotwory żołądka i pęcherza moczowego.

Dokładne dane dotyczące poszczególnych nowotworów przedstawia tabela 6.

Różnice w zachorowalności u mężczyzn stwierdza się pomiędzy poszczególnymi powiatami województwa lubuskiego, na co wpływa rozkład geograficzny gęstości zaludnienia na terenie województwa w poszczególnych powiatach.

Ogólna liczba zachorowań na choroby nowotworowe wśród mężczyzn w 2008 roku była wyższa niż w roku 2007 (odpowiednio 1550 zachorowania w 2008 *versus* 1384 w 2007 roku) i była najwyższą do tej pory zanotowaną roczną liczbą zachorowań wśród mężczyzn. W porównaniu z rokiem 2008 stwierdzono nadal wysoki odsetek zachorowań na nowotwory płuc i żołądka, oraz wzrost blisko dwukrotny zachorowań na raka pęcherza moczowego.

Poszczególne tabele przedstawiają szczegółowe zestawienia dotyczące częstości zachorowań na poszczególne typy chorób nowotworowych w odniesieniu do poszczególnych grup wiekowych jak i poszczególnych powiatów.

Kolejne tabele przedstawiają także szczegółowe dane dotyczące dynamiki w zakresie zachorowalności na poszczególne choroby nowotworowe w latach 1999-2008.

Tabela 3 Zarejestrowane zachorowania na nowotwory złośliwe w powiatach roku 2008 woj. lubuskie mężczyźni

Powiat	Razem
gorzowski	104
krośnieński	94
międzyrzecki	89
nowosolski	139
słubicki	55
strzelecko-drezdenecki	88
sulęciński	47
świebodziński	93
zielonogórski	129
żagański	99
żarski	121
wschowski	47
m.Gorzów Wielkopolski	234
m.Zielona Góra	211
	1550



Tabela 4 Liczba zachorowań na nowotwory złośliwe w woj. lubuskim według płci w latach 1999-2008

Rok zachorowania	Mężczyźni	Kobiety	Zachorowania ogółem	Wskaźnik dynamiki w % *
1999	591	558	1149	100
2000	1190	1057	2247	195,56
2001	1120	1040	2160	101
2002	640	966	1606	74,35
2003	1318	1194	2512	102
2004	1264	1116	2380	94,75
2005	1501	1416	2917	103
2006	1447	1485	2932	100,51
2007	1384	1800	3184	108,59
2008	1550	1807	3357	105,43

Wykres 2 Liczba zachorowań na nowotwory złośliwe w woj. lubuskim według płci w latach 1999-2008

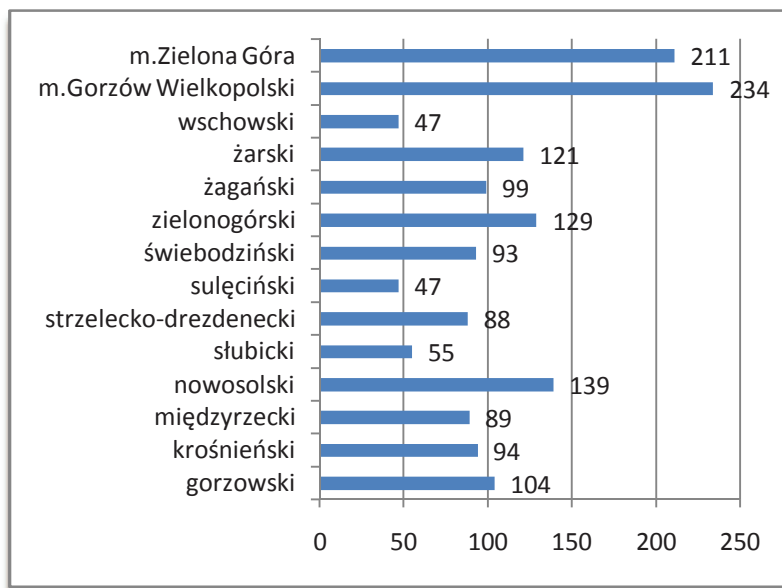

Tabela 5 Współczynniki surowe i standaryzowane zachorowań według płci w woj. lubuskim w latach 1999-2008

Rok zachorowania	Mężczyźni		Kobiety	
	współczynnik zachorowalności surowy	współczynnik zachorowalności standaryzowany	współczynnik zachorowalności surowy	współczynnik zachorowalności standaryzowany
1999	118,2	107,6	106,5	78,6
2000	238	212,9	201,6	143,1
2001	223,8	196,8	198,2	139
2002	130,5	110,3	186,1	127,9
2003	269	222,3	230	154,2
2004	258	213,5	214,8	138,3
2005	307,3	247,8	271,9	175,4
2006	285,8	228,6	295,6	181,1
2007	282,8	218,8	346,1	212
2008	316,8	233,9	347,2	212,9

Wykres 3 Współczynniki surowe zachorowań według płci w woj. lubuskim w latach 1999-2008

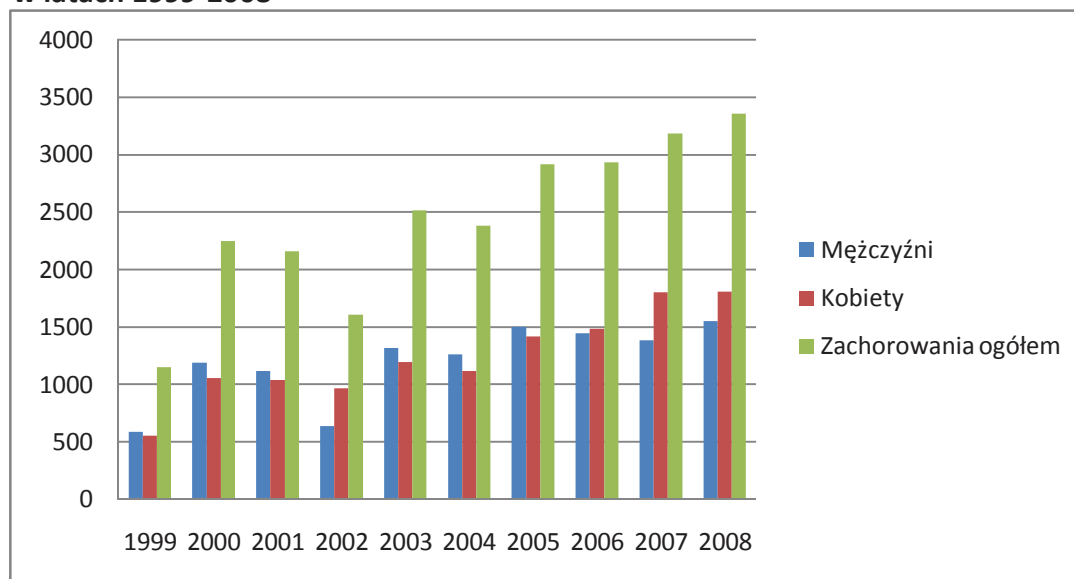
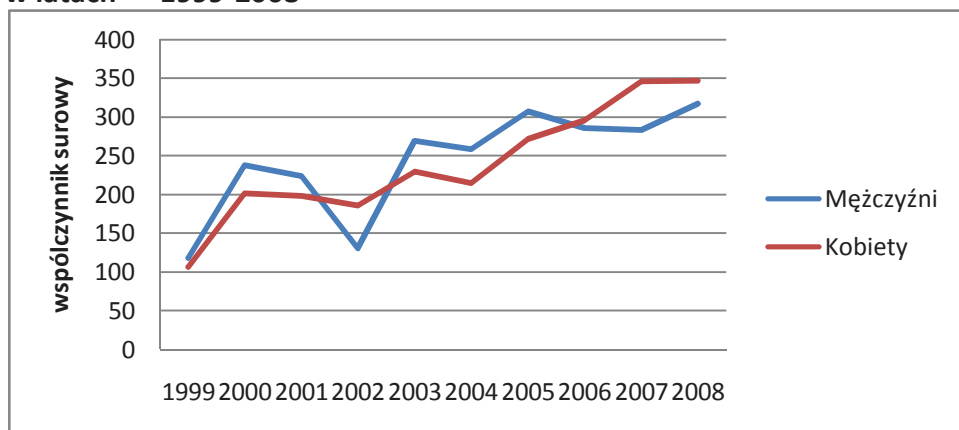

Wykres 4 Współczynniki standaryzowane zachorowań według płci w woj. lubuskim w latach 1999-2008

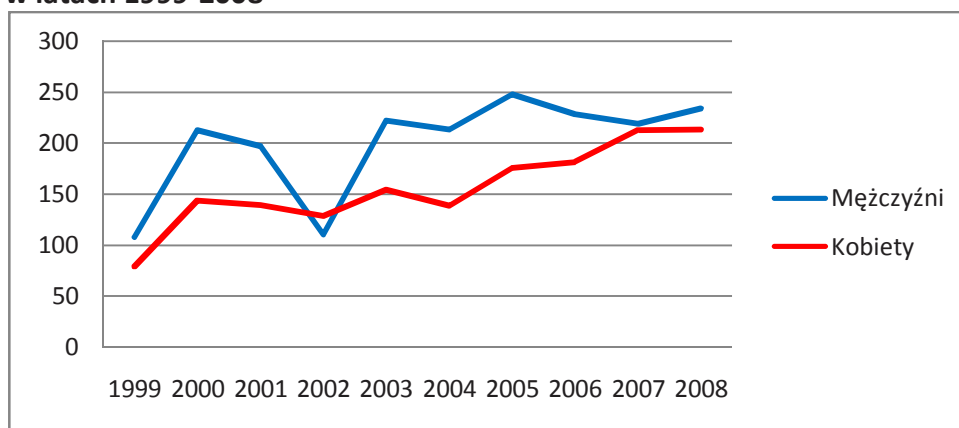

Wykres 5 Liczba zachorowań w podziale na grupy wiekowe, mężczyźni woj. lubuskie rok 2008



Tabela 6 Liczba, współczynniki surowe, wskaźnik struktury, współczynniki standaryzowane zachorowań w podziale na kody rozpoznań wg ICD 10 rok 2008 województwo lubuskie

ICD 10	Nazwa rozpoznania	Liczba	Wsp sur	Wsp std	%
C34	Nowotwór złośliwy oskrzela i płuca	349	71,3	50,6	22,52
C61	Nowotwór złośliwy gruczołu krokowego	145	29,6	21,3	9,35
C18	Nowotwór złośliwy okrężnicy	118	24,1	17,6	7,61
C44	Inne nowotwory złośliwe skóry	107	21,9	15,8	6,9
C20	Nowotwór złośliwy odbytnicy	96	19,6	15	6,19
C16	Nowotwór złośliwy żołądka	86	17,6	12,8	5,55
C67	Nowotwór złośliwy pęcherza moczowego	70	14,3	10,3	4,52
C71	Nowotwór złośliwy mózgu	53	10,8	8,9	3,42
C32	Nowotwór złośliwy krtani	49	10	7	3,16
C25	Nowotwór złośliwy trzustki	46	9,4	7	2,97
C64	Nowotwór złośliwy nerki za wyjątkiem miedniczki nerkowej	42	8,6	6,9	2,71
C91	Białaczka limfatyczna	35	7,2	6,1	2,26
C76	Nowotwór złośliwy umiejscowień innych i niedokładnie określonych	26	5,3	3,8	1,68
C15	Nowotwór złośliwy przełyku	25	5,1	3,9	1,61
C43	Czerniak złośliwy skóry	24	4,9	4	1,55
C22	Nowotwór złośliwy wątroby i przewodów żółciowych wewnątrzwątrobowych	14	2,9	2,3	0,9
C62	Nowotwór złośliwy jądra	13	2,7	2,2	0,84
C80	Nowotwór złośliwy bez określenia jego umiejscowienia	13	2,7	1,9	0,84
C09	Nowotwory złośliwe migdałka	12	2,5	1,8	0,77
C90	Szpiczak mnogi i nowotwory z komórek plazmatycznych	12	2,5	1,8	0,77
C00	Nowotwory złośliwe wargi	10	2	1,3	0,65
C81	Choroba Hodgkina	10	2	1,5	0,65
C83	Chłoniaki nieziarnicze rozlane	10	2	1,4	0,65
C92	Białaczka szpikowa	10	2	1,4	0,65
C19	Nowotwór złośliwy zgięcia esiczo-odbytniczego	9	1,8	1,3	0,58
C04	Nowotwór złośliwy dna jamy ustnej	8	1,6	1,1	0,52
C05	Nowotwór złośliwy podniebienia	8	1,6	1,1	0,52
C24	Nowotwór złośliwy innych i nie określonych części dróg żółciowych	8	1,6	1,2	0,52
C60	Nowotwór złośliwy prącia	8	1,6	1,2	0,52
C73	Nowotwór złośliwy tarczycy	8	1,6	1,3	0,52
C02	Nowotwór złośliwy innych i nieokreślonych części języka	7	1,4	1,2	0,45
C14	Nowotwór złośliwy o innym i bliżej nieokreślonym umiejscowieniu	7	1,4	1,1	0,45
C31	Nowotwór złośliwy zatok przynosowych	7	1,4	1	0,45
C23	Nowotwór złośliwy pęcherzyka żółciowego	6	1,2	0,8	0,39

Nowotwory złośliwe w województwie lubuskim rok 2008

C50	Nowotwór złośliwy sutka	6	1,2	0,9	0,39
C11	Nowotwór złośliwy części nosowej gardła (nasopharynx)	5	1	0,7	0,32
C41	Nowotwór złośliwy kości i chrząstki stawowej o innym i nieokreślonym	5	1	0,8	0,32
C69	Nowotwór złośliwy oka	5	1	1,4	0,32
C79	Wtórny nowotwór złośliwy innych umiejscowień	5	1	0,7	0,32
C85	Inne i nieokreślone postacie chłoniaków nieziarnicznych	5	1	0,7	0,32
C01	Nowotwór złośliwy nasady języka	4	0,8	0,4	0,26
C07	Nowotwór złośliwy ślinianki przyusznej	4	0,8	0,6	0,26
C17	Nowotwór złośliwy jelita cienkiego	4	0,8	0,5	0,26
C49	Nowotwory złośliwe tkanki łącznej i innych tkanek miękkich	4	0,8	0,5	0,26
C78	Wtórne nowotwory złośliwe układu oddechowego i trawiennego	4	0,8	0,6	0,26
C82	Chłoniak nieziarniczny guzkowy (grudkowy)	4	0,8	0,6	0,26
C40	Nowotwór złośliwy kości i chrząstki stawowej kończyn	3	0,6	0,5	0,19
C48	Nowotwór złośliwy przestrzeni zaotrzewnowej i otrzewnej	3	0,6	0,7	0,19
C88	Złośliwe choroby immunoproliferacyjne	3	0,6	0,4	0,19
C94	Inne białaczki określonego rodzaju	3	0,6	0,6	0,19
C10	Nowotwór złośliwy części ustnej gardła (oropharynx)	2	0,4	0,3	0,13
C13	Nowotwór złośliwy części krtaniowej gardła (hypopharynx)	2	0,4	0,3	0,13
C26	Nowotwór złośliwy innych i niedokładnie określonych narządów	2	0,4	0,3	0,13
C38	Nowotwór złośliwy serca, śródpiersia i opłucnej	2	0,4	0,4	0,13
C47	Nowotwory złośliwe nerwów obwodowych i autonomicznego układu	2	0,4	0,8	0,13
C70	Nowotwór złośliwy opon	2	0,4	0,3	0,13
C84	Obwodowy i skórny chłoniak z komórek T	2	0,4	0,4	0,13
C95	Białaczka z komórek nieokreślonego rodzaju	2	0,4	0,4	0,13
D02	Rak in situ ucha środkowego i układu oddechowego	2	0,4	0,4	0,13
D04	Rak in situ skóry	2	0,4	0,3	0,13
C03	Nowotwór złośliwy dziąsła	1	0,2	0,1	0,06
C06	Nowotwór złośliwy innych i nieokreślonych części jamy ustnej	1	0,2	0,2	0,06
C21	Nowotwór złośliwy odbytu i kanału odbytu	1	0,2	0,1	0,06
C45	Międzybłoniak	1	0,2	0,1	0,06
C46	Mięsak Kaposi'ego	1	0,2	0,2	0,06
C65	Nowotwór złośliwy miedniczki nerkowej	1	0,2	0,2	0,06
C74	Nowotwór złośliwy nadnerczy	1	0,2	0,1	0,06
C77	Wtórne i nieokreślone nowotwory węzłów chłonnych	1	0,2	0,1	0,06
C93	Białaczka monocytowa	1	0,2	0,2	0,06
C96	Inny i nieokreślony nowotwór złośliwy tkanki limfatycznej,	1	0,2	0,1	0,06
D03	Czerniak in situ	1	0,2	0,1	0,06
D07	Rak in situ innych i nieokreślonych narządów płciowych	1	0,2	0,1	0,06
	Ogółem	1550	316,8	233,9	

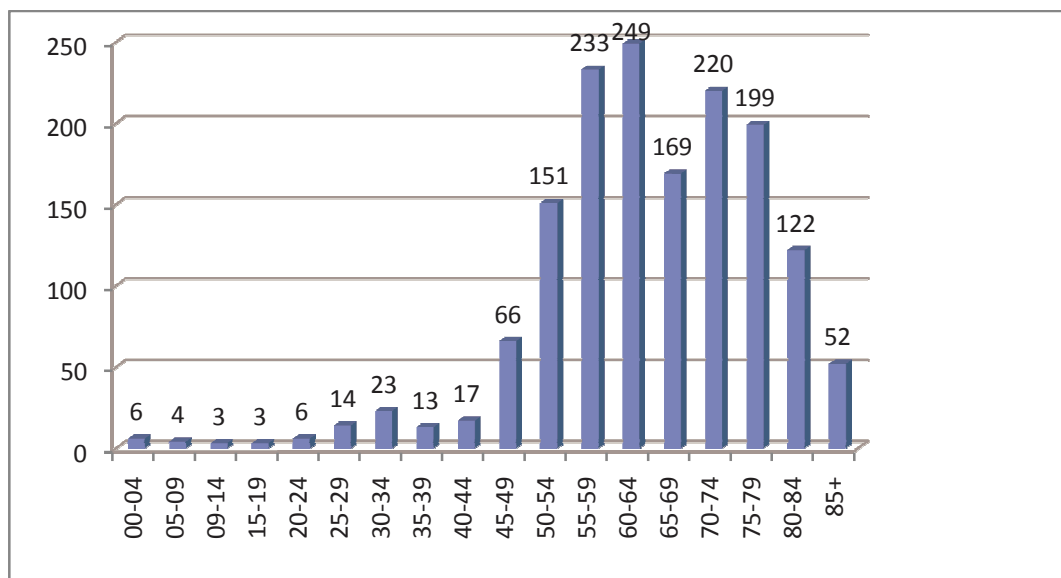
Tabela 7 Liczba, współczynniki surowe, wskaźnik struktury, współczynniki standaryzowane zachorowań w podziale na kody rozpoznawcze wg ICD 10 dla wybranego roku

ICD	Nazwa rozpoznania	1999	2000	2001	2002	2003	2004	2005	2006	2007	2008
C34	Nowotwór złośliwy oskrzela i płuca	158	368	359	212	375	399	358	394	348	349
C16	Nowotwór złośliwy żołądka	39	79	64	40	88	83	93	108	86	86
C67	Nowotwór złośliwy pęcherza moczowego	38	67	39	42	71	40	66	56	39	70
C20	Nowotwór złośliwy odbytnicy	36	48	61	39	64	70	95	87	87	96
C18	Nowotwór złośliwy okrężnicy	32	77	74	33	89	101	114	110	110	118
C61	Nowotwór złośliwy gruczołu krokowego	32	77	60	39	102	122	156	125	140	145
C32	Nowotwór złośliwy krtani	29	70	50	29	49	44	72	49	42	49
C64	Nowotwór złośliwy nerki za wyjątkiem miedniczki nerkowej	23	40	51	26	46	23	48	37	30	42
C44	Inne nowotwory złośliwe skóry	22	45	52	24	67	55	112	92	106	107
C25	Nowotwór złośliwy trzustki	14	24	36	15	44	20	38	53	33	46
C80	Nowotwór złośliwy bez określenia jego umiejscowienia	12	34	32	23	54	65	35	42	52	13
C71	Nowotwór złośliwy mózgu	11	23	28	10	27	27	35	27	27	53
C15	Nowotwór złośliwy przełyku	10	21	20	7	24	17	25	22	16	25
C92	Białaczka szpikowa	10	11	7	8	19	7	7	10	12	10
C43	Czerniak złośliwy skóry	10	7	15	10	11	14	20	16	11	24
C62	Nowotwór złośliwy jądra	9	11	13	7	21	15	17	13	15	13
C83	Chłoniaki nieziarnicze rozlane	9	10	10	4	5	8	17	8	16	10
C91	Białaczka limfatyczna	8	14	11	9	15	7	8	12	7	35
C97	Nowotwory złośliwe niezależnych (pierwotnych) mnogich umiejscowień	6	4	0	0	0	0	0	0	0	0
C81	Choroba Hodgkina	5	10	9	3	10	5	7	7	12	10
C02	Nowotwór złośliwy innych i nieokreślonych części języka	5	5	5	0	7	3	9	9	6	7
C19	Nowotwór złośliwy zgięcia esiczo-odbytniczego	5	2	5	0	4	7	8	4	6	9
C22	Nowotwór złośliwy wątroby i przewodów żółciowych wewnątrzwątrobowych	4	12	14	2	19	19	11	15	14	14
C21	Nowotwór złośliwy odbytu i kanału odbytu	4	8	1	0	1	3	5	2	2	1
C90	Szpiczak mnogi i nowotwory z komórek plazmatycznych	4	6	12	1	6	11	7	4	7	12
C10	Nowotwór złośliwy części ustnej gardła (oropharynx)	4	3	2	0	0	3	1	2	2	2
C04	Nowotwór złośliwy dna jamy ustnej	3	12	3	7	3	4	7	10	8	8
C23	Nowotwór złośliwy pęcherzyka żółciowego	3	4	6	0	8	5	5	9	8	6
C05	Nowotwór złośliwy podniebienia	3	2	2	0	1	0	0	3	3	8
C03	Nowotwór złośliwy dziąsła	3	1	2	4	5	0	3	2	1	1
C84	Obwodowy i skórny chłoniak z komórek T	3	0	1	0	0	3	2	3	2	2
C00	Nowotwory złośliwe wargi	2	12	12	2	4	8	11	12	14	10
C73	Nowotwór złośliwy tarczycy	2	7	7	5	5	6	13	5	9	8
C60	Nowotwór złośliwy prącia	2	7	5	4	1	6	5	5	5	8

Nowotwory złośliwe w województwie lubuskim rok 2008

C49	Nowotwory złośliwe tkanki łącznej i innych tkanek miękkich	2	6	4	2	4	8	12	10	8	4
C13	Nowotwór złośliwy części krtaniowej gardła (hypopharynx)	2	6	0	5	4	2	2	9	11	2
C48	Nowotwór złośliwy przestrzeni zaotrzewnowej i otrzewnej	2	3	2	0	1	0	4	2	2	3
C11	Nowotwór złośliwy części nosowej gardła (nasopharynx)	2	2	2	1	3	4	1	1	1	5
C40	Nowotwór złośliwy kości i chrząstki stawowej kończyn	2	2	2	0	0	3	0	0	1	3
C96	Inny i nieokreślony nowotwór złośliwy tkanki limfatycznej, krwiotwórczej i tkanek pokrewnych	2	1	1	0	1	0	0	0	1	1
C72	Nowotwór złośliwy rdzenia kręgowego, nerwów czaszkowych i innych części centralnego systemu nerwowego	2	0	0	0	0	0	1	1	0	0
C68	Nowotwór złośliwy innych i nieokreślonych narządów moczowych	2	0	0	0	0	0	0	0	0	0
C09	Nowotwory złośliwe migdałka	1	10	6	5	8	2	7	9	17	12
C07	Nowotwór złośliwy ślinianki przyusznej	1	5	1	2	2	2	1	0	5	4
C74	Nowotwór złośliwy nadnerczy	1	4	1	0	0	1	2	1	2	1
C24	Nowotwór złośliwy innych i nie określonych części dróg żółciowych	1	3	3	0	3	1	6	2	5	8
C38	Nowotwór złośliwy serca, śródpiersia i opłucnej	1	2	1	2	7	4	3	1	2	2
C31	Nowotwór złośliwy zatok przynosowych	1	2	1	2	0	1	1	3	2	7
C75	Nowotwór złośliwy innych gruczołów wydzielania wewnętrznego i struktur pokrewnych	1	1	0	0	0	0	1	2	0	0
C33	Nowotwór złośliwy tchawicy	1	0	0	1	0	1	0	3	0	0
C46	Mięsak Kaposi'ego	1	0	0	1	0	0	0	0	0	1
C69	Nowotwór złośliwy oka	1	0	0	0	3	4	3	3	1	5
C70	Nowotwór złośliwy opon	1	0	0	0	1	1	0	1	2	2
C94	Inne białaczki określonego rodzaju	1	0	0	0	1	0	1	0	0	3
D09	Rak in situ innych i nieokreślonych umiejscowień	1	0	0	0	0	2	1	0	2	0
C78	Wtórne nowotwory złośliwe układu oddechowego i trawiennego	1	0	0	0	0	1	0	1	2	4
C77	Wtórne i nieokreślone nowotwory węzłów chłonnych	1	0	0	0	0	0	0	0	0	1
D02	Rak in situ ucha środkowego i układu oddechowego	0	4	2	0	2	0	0	1	0	2
C14	Nowotwór złośliwy o innym i bliżej nieokreślonym umiejscowieniu w obrębie wargi, jamy ustnej i gardła	0	3	0	0	2	2	3	5	2	7
C85	Inne i nieokreślone postacie chłoniaków niezziarniczych	0	2	2	3	2	5	6	6	6	5
C06	Nowotwór złośliwy innych i nieokreślonych części jamy ustnej	0	2	1	0	2	3	3	2	3	1
C76	Nowotwór złośliwy umiejscowień innych i niedokładnie określonych	0	2	0	2	3	1	6	9	4	26
C88	Złośliwe choroby immunoproliferacyjne	0	2	0	0	1	0	0	1	0	3
D07	Rak in situ innych i nieokreślonych narządów płciowych	0	2	0	0	0	0	1	0	0	1

Nowotwory złośliwe w województwie lubuskim rok 2008

C50	Nowotwór złośliwy sutka	0	1	4	0	4	1	2	1	0	6
C01	Nowotwór złośliwy nasady języka	0	1	2	2	2	2	6	3	6	4
C95	Białaczka z komórek nieokreślonego rodzaju	0	1	1	1	2	0	1	0	0	2
C65	Nowotwór złośliwy miedniczki nerkowej	0	1	0	1	1	2	2	0	4	1
C08	Nowotwór złośliwy innych i nieokreślonych dużych gruczołów ślinowych	0	1	0	0	1	1	0	3	2	0
C26	Nowotwór złośliwy innych i niedokładnie określonych narządów trawiennych	0	0	5	1	3	2	3	2	2	2
C45	Międzybłoniak	0	0	2	1	1	3	0	1	2	1
C39	Nowotwór złośliwy innych i niedokładnie określonych części układu oddechowego i narządów klatki piersiowej	0	0	2	0	1	1	2	0	0	0
C82	Chłoniak nieziarniczny guzkowy (grudkowy)	0	0	1	2	5	1	3	3	5	4
D01	Raki in situ innych i nieokreślonych części narządów trawiennych	0	0	1	1	0	0	0	0	1	0
C41	Nowotwór złośliwy kości i chrząstki stawowej o innym i nieokreślonym umiejscowieniu	0	0	1	0	2	0	3	4	0	5
C93	Białaczka monocytowa	0	0	1	0	0	1	0	0	0	1
C17	Nowotwór złośliwy jelita cienkiego	0	0	1	0	0	0	4	2	2	4
D00	Rak in situ jamy ustnej, przełyku i żołądka	0	0	1	0	0	0	0	1	0	0
D04	Rak in situ skóry	0	0	1	0	0	0	0	0	1	2
C47	Nowotwory złośliwe nerwów obwodowych i autonomicznego układu nerwowego	0	0	0	0	1	0	0	0	0	2
C66	Nowotwór złośliwy moczowodu	0	0	0	0	0	1	1	0	0	0
C37	Nowotwór złośliwy grasicy	0	0	0	0	0	1	0	0	0	0
C12	Nowotwór złośliwy zachyłka gruszkowatego	0	0	0	0	0	0	1	1	1	0
D05	Rak in situ sutka	0	0	0	0	0	0	1	0	0	0
C79	Wtórny nowotwór złośliwy innych umiejscowień	0	0	0	0	0	0	1	0	2	5
D03	Czerniak in situ	0	0	0	0	0	0	0	0	0	1
C63	Nowotwór złośliwy innych i nieokreślonych męskich narządów płciowych	0	0	0	0	0	0	0	0	1	0
	Ogółem	591	1190	1120	640	1318	1264	1505	1447	1384	1550

Tabela 8 Liczba zachorowań w podziale na powiaty dla mężczyzn od 1999 do 2008 roku, województwo lubuskie

Powiat	1999	2000	2001	2002	2003	2004	2005	2006	2007	2008
gorzowski	58	121	83	54	104	96	99	98	93	104
krośnieński	19	47	55	30	81	67	71	75	57	94
międzyrzecki	39	69	54	25	51	59	87	94	96	89
nowosolski	60	124	139	78	184	185	165	146	144	139
słubicki	65	85	53	32	60	48	63	55	46	55
strzelecko-drezdenecki	37	121	80	65	92	57	94	91	86	88
sulęciński	37	54	49	35	69	50	54	55	49	47
świebodziński	24	46	53	15	65	75	76	77	65	93
zielonogórski	28	52	61	44	97	97	106	105	103	129
żagański	40	75	103	51	127	111	142	115	110	99
żarski	39	91	104	52	88	120	131	141	109	121
wschowski	0	0	0	0	0	0	37	37	41	47
m.Gorzów Wielkopolski	105	216	176	125	183	193	208	177	199	234
m.Zielona Góra	40	89	110	34	117	106	172	181	186	211
razem	591	1190	1120	640	1318	1264	1505	1447	1384	1550

Wykres 6 Zarejestrowane zachorowania w latach 1999-2008 współczynniki surowe mężczyźni, województwo lubuskie

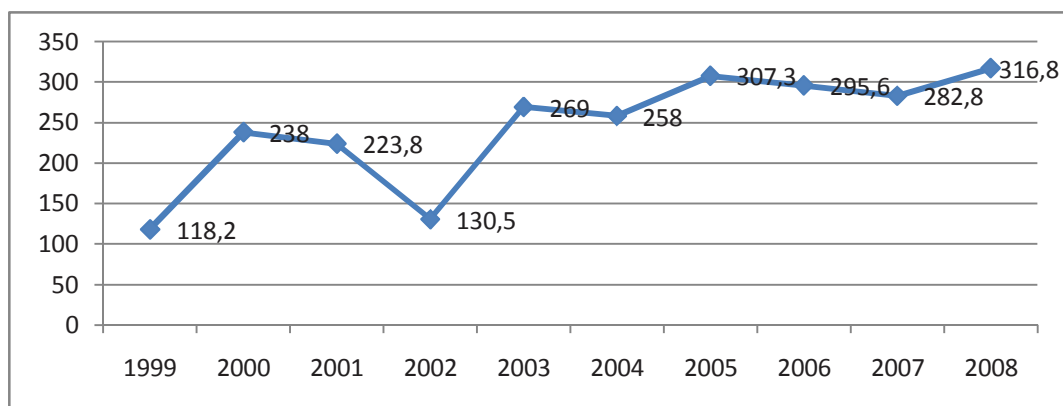

Wykres 7 Zarejestrowane zachorowania w latach 1999-2008 współczynniki standaryzowane mężczyźni, województwo lubuskie



Tabela 9 Liczba zachorowań w podziale na kody rozpoznai oraz grupy wiekowe dla mężczyzn w roku 2008 województwo lubuskie

ICD 10	00-04	05-09	10-14	15-19	20-24	25-29	30-34	35-39	40-44	45-49	50-54	55-59	60-64	65-69	70-74	75-79	80-84	85+	Razem
C34	0	0	0	0	0	1	0	1	2	9	51	72	55	44	41	39	27	7	349
C61	0	0	0	0	0	0	0	0	0	2	4	19	24	16	32	24	19	5	145
C18	0	0	0	0	0	0	1	0	0	3	6	10	20	13	22	18	17	8	118
C44	0	0	0	0	0	0	0	0	3	6	7	10	14	9	18	21	11	8	107
C20	0	0	0	0	0	0	0	0	1	2	8	6	20	14	18	12	9	6	96
C16	0	0	0	0	0	0	2	0	1	4	4	13	16	9	16	12	7	2	86
C67	0	0	0	0	0	0	0	2	0	2	5	11	13	9	10	11	7	0	70
C71	0	3	1	0	1	4	5	2	1	4	4	9	8	1	4	5	0	1	53
C32	0	0	0	0	0	0	0	0	0	3	7	14	13	3	4	2	3	0	49
C25	0	0	0	0	0	0	0	0	0	2	7	2	10	6	7	6	5	1	46
C64	1	0	0	0	0	0	0	0	1	2	7	7	9	5	6	1	1	2	42
C91	1	1	1	1	0	0	0	0	1	3	2	3	4	4	6	5	2	1	35
C76	0	0	0	0	0	0	2	1	0	2	2	3	2	2	3	6	1	2	26
C15	0	0	0	0	0	0	0	0	0	0	3	4	5	5	5	2	1	0	25
C43	0	0	0	0	0	1	1	1	2	1	2	2	4	3	3	2	0	2	24
C22	0	0	0	0	0	1	1	0	0	2	0	0	4	1	2	0	2	1	14
C62	0	0	0	0	3	4	3	1	0	1	0	1	0	0	0	0	0	0	13
C80	0	0	0	0	0	0	0	1	0	0	0	4	2	1	3	0	2	0	13
C09	0	0	0	0	0	0	0	1	0	2	3	2	3	0	0	1	0	0	12
C90	0	0	0	0	0	0	0	1	0	0	1	3	0	2	4	1	0	0	12
C00	0	0	0	0	0	0	0	0	0	0	0	3	1	0	1	4	0	1	10
C81	0	0	0	0	0	1	1	2	0	1	1	3	1	0	0	0	0	0	10
C83	0	0	0	1	0	0	1	0	0	0	3	0	0	1	1	2	1	0	10
C92	0	0	0	0	0	0	1	0	1	0	0	1	2	0	0	3	1	1	10
C19	0	0	0	0	0	0	0	0	0	2	0	0	1	0	2	4	0	0	9
C04	0	0	0	0	0	0	0	0	1	2	3	2	0	0	0	0	0	0	8
C05	0	0	0	0	0	0	0	0	0	2	2	1	1	0	0	2	0	0	8
C24	0	0	0	0	0	0	0	0	1	0	0	1	1	0	0	2	1	2	8
C60	0	0	0	0	0	0	0	0	0	0	0	1	0	3	1	2	1	0	8
C73	0	0	0	1	0	0	2	0	1	0	3	0	1	0	0	0	0	0	8
C02	0	0	0	0	0	0	0	0	0	0	1	2	0	4	0	0	0	0	7
C14	0	0	0	0	0	0	0	0	0	0	0	3	0	3	1	0	0	0	7
C31	0	0	0	0	0	0	0	0	0	0	2	2	1	0	2	0	0	0	7
C23	0	0	0	0	0	0	0	0	0	1	0	0	1	0	1	3	0	0	6
C50	0	0	0	0	0	0	0	0	0	0	1	2	0	2	0	1	0	0	6
C11	0	0	0	0	0	0	0	0	0	1	0	2	0	1	0	0	1	0	5
C41	0	0	0	0	0	0	1	0	0	1	0	2	0	1	0	0	0	0	5
C69	2	0	0	0	0	0	0	0	0	1	0	1	0	1	0	0	0	0	5
C79	0	0	0	0	0	0	0	0	0	0	2	0	2	0	0	1	0	0	5
C85	0	0	0	0	0	0	0	0	0	0	0	1	0	1	1	2	0	0	5
C01	0	0	0	0	0	0	0	0	0	0	1	3	0	0	0	0	0	0	4
C07	0	0	0	0	0	0	0	0	0	1	2	0	1	0	0	0	0	0	4
C17	0	0	0	0	0	0	1	0	0	1	1	0	0	0	0	0	1	0	4

Nowotwory złośliwe w województwie lubuskim rok 2008

ICD 10	00-04	05-09	10-14	15-19	20-24	25-29	30-34	35-39	40-44	45-49	50-54	55-59	60-64	65-69	70-74	75-79	80-84	85+	Razem
C49	0	0	0	0	0	0	0	0	0	1	1	1	0	0	0	1	0	0	4
C78	0	0	0	0	0	0	0	0	0	0	1	0	1	1	0	1	0	0	4
C82	0	0	0	0	0	0	0	0	0	1	0	1	1	0	1	0	0	0	4
C40	0	0	0	0	1	1	0	0	0	0	1	0	0	0	0	0	0	0	3
C48	1	0	0	0	0	1	0	0	0	0	0	1	0	0	0	0	0	0	3
C88	0	0	0	0	0	0	0	0	0	0	0	0	1	0	1	0	1	0	3
C94	0	0	0	0	0	0	0	0	0	0	0	0	1	2	0	0	0	0	3
C10	0	0	0	0	0	0	0	0	0	0	0	1	1	0	0	0	0	0	2
C13	0	0	0	0	0	0	0	0	0	0	0	1	1	0	0	0	0	0	2
C26	0	0	0	0	0	0	0	0	0	0	0	0	1	0	0	1	0	0	2
C38	0	0	0	0	0	0	0	0	0	0	0	0	0	1	1	0	0	0	2
C47	1	0	1	0	0	0	0	0	0	0	0	0	0	0	0	0	0	0	2
C70	0	0	0	0	0	0	0	0	0	0	1	0	0	1	0	0	0	0	2
C84	0	0	0	0	0	0	0	0	0	1	0	0	1	0	0	0	0	0	2
C95	0	0	0	0	1	0	0	0	0	0	0	0	0	0	0	0	0	1	2
D02	0	0	0	0	0	0	0	0	0	0	0	0	1	0	0	0	0	1	2
D04	0	0	0	0	0	0	0	0	0	0	0	0	0	0	1	1	0	0	2
C03	0	0	0	0	0	0	0	0	0	0	0	0	0	0	0	0	1	0	1
C06	0	0	0	0	0	0	0	0	0	0	0	0	0	0	1	0	0	0	1
C21	0	0	0	0	0	0	0	0	0	0	1	0	0	0	0	0	0	0	1
C45	0	0	0	0	0	0	0	0	0	0	0	1	0	0	0	0	0	0	1
C46	0	0	0	0	0	0	0	0	1	0	0	0	0	0	0	0	0	0	1
C65	0	0	0	0	0	0	0	0	0	0	0	0	0	0	1	0	0	0	1
C74	0	0	0	0	0	0	0	0	0	0	0	0	0	0	0	1	0	0	1
C77	0	0	0	0	0	0	0	0	0	0	1	0	0	0	0	0	0	0	1
C93	0	0	0	0	0	0	0	0	0	0	0	0	1	0	0	0	0	0	1
C96	0	0	0	0	0	0	1	0	0	0	0	0	0	0	0	0	0	0	1
D03	0	0	0	0	0	0	0	0	0	0	0	1	0	0	0	0	0	0	1
D07	0	0	0	0	0	0	0	0	0	0	0	1	0	0	0	0	0	0	1
Razem	6	4	3	3	6	14	23	13	17	66	151	233	249	169	220	199	122	52	1550

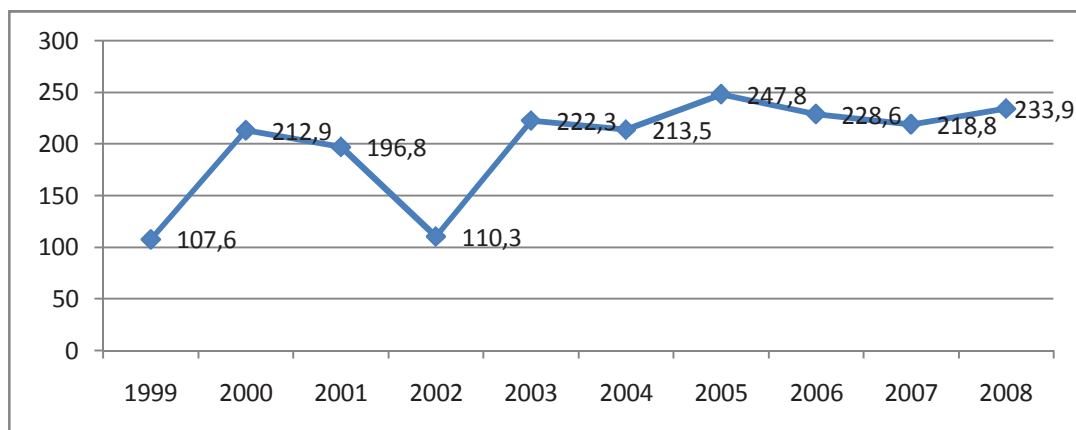
Zachorowania

KOBIETY

W 2008 roku zarejestrowano łącznie u osób mieszkających na terenie województwa lubuskiego 3357 zachorowania na nowotwory złośliwe z tego 1806 zachorowań u kobiet (53,83% wszystkich zachorowań). Współczynnik surowy zachorowalności wyniósł 347,2 (zachorowań na 100 tys.) zaś standaryzowany 212,9. Współczynnik standaryzowany dla województwa lubuskiego jest wyższy od współczynnika dla całego kraju, który w 2008 roku wyniósł 197,3 (dla poszczególnych województw w przedziale pomiędzy 163,0 - podlaskie do 227,5 - dolnośląskie).

Najczęstszymi nowotworami złośliwymi u kobiet nadal pozostają nowotwory piersi. Zachorowalność na ten typ nowotworu stanowi 20,81% w strukturze nowych zachorowań a surowy współczynnik zachorowalności wynosi 72,2 (zachorowań na 100 tys.). Kolejne co do częstości zachorowań stanowiły: nowotwory płuc – 9,8%, nowotwory skóry – 7,64%, nowotwory trzonu macicy – 6,97%, nowotwory okrężnicy – 6,7% , nowotwory szyjki macicy oraz nowotwory jajnika.

Dokładne dane dotyczące poszczególnych nowotworów przedstawia tabela 12.

Różnice w zachorowalności u kobiet stwierdza się pomiędzy poszczególnymi powiatami województwa lubuskiego, na co wpływa rozkład geograficzny gęstości zaludnienia na terenie województwa w poszczególnych powiatach.

Ogólna liczba zachorowań na choroby nowotworowe wśród kobiet w 2008 roku była podobna jak w roku 2007 (odpowiednio 1800 zachorowania w 2007 *versus* 1807 w 2008 roku), nadal utrzymuje się ona na wysokim poziomie. W porównaniu z rokiem 2007 stwierdzono spadek liczby zachorowań na nowotwory piersi (o blisko 50 przypadków), i wzrost liczby zachorowań na nowotwory płuc, jelita grubego, trzonu macicy, jajnika i zaskakujący dwukrotny wzrost liczby zachorowań na raka tarczycy (29 *versus* 61 przypadków)

Poszczególne tabele przedstawiają szczegółowe zestawienia dotyczące częstości zachorowań na poszczególne typy chorób nowotworowych w odniesieniu do poszczególnych grup wiekowych jak i poszczególnych powiatów.

Kolejne tabele przedstawiają także szczegółowe dane dotyczące dynamiki w zakresie zachorowalności na poszczególne choroby nowotworowe w latach 1999-2008.

Tabela 10 Liczba zachorowań w podziale na powiaty dla kobiet rok 2008 woj. lubuskie

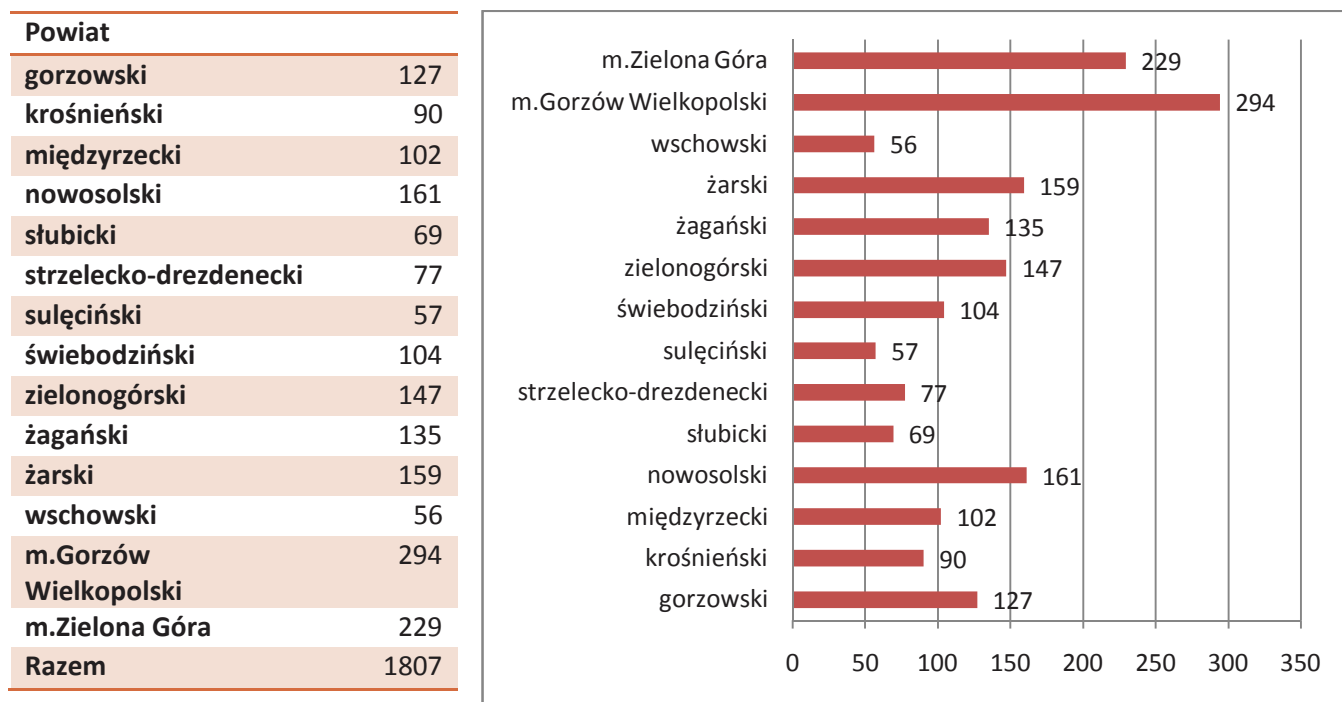

Wykres 8 Liczba zachorowań w podziale na kody rozpoznai oraz grupy wiekowe dla kobiet w roku 2008 województwo LUBUSKIE



Tabela 11 Liczba, współczynniki surowe, wskaźnik struktury, współczynniki standaryzowane zachorowań w podziale na kody rozpoznawcze wg ICD 10 dla kobiet, rok 2008 województwo lubuskie

ICD 10	Nazwa rozpoznania	Liczba	Wsp sur	Wsp std	%
C50	Nowotwór złośliwy sutka	376	72,2	47,2	20,81
C34	Nowotwór złośliwy oskrzela i płuca	177	34	20,3	9,8
C44	Inne nowotwory złośliwe skóry	138	26,5	13,7	7,64
C54	Nowotwór złośliwy trzonu macicy	126	24,2	14,1	6,97
C18	Nowotwór złośliwy okrężnicy	121	23,2	12,8	6,7
C53	Nowotwór złośliwy szyjki macicy	101	19,4	13,7	5,59
C56	Nowotwór złośliwy jajnika	100	19,2	12,9	5,53
C20	Nowotwór złośliwy odbytnicy	83	15,9	8,6	4,59
C73	Nowotwór złośliwy tarczycy	61	11,7	9,1	3,38
C16	Nowotwór złośliwy żołądka	55	10,6	5,5	3,04
C71	Nowotwór złośliwy mózgu	42	8,1	5,5	2,32
C25	Nowotwór złośliwy trzustki	41	7,9	4,1	2,27
C64	Nowotwór złośliwy nerki za wyjątkiem miedniczki nerkowej	35	6,7	3,7	1,94
C67	Nowotwór złośliwy pęcherza moczowego	32	6,1	3,5	1,77
C80	Nowotwór złośliwy bez określenia jego umiejscowienia	30	5,8	2,7	1,66
C23	Nowotwór złośliwy pęcherzyka żółciowego	27	5,2	2,9	1,49
C91	Białaczka limfatyczna	27	5,2	3	1,49
D06	Rak in situ szyjki macicy	25	4,8	4,3	1,38
C43	Czerniak złośliwy skóry	17	3,3	2,2	0,94
C92	Białaczka szpikowa	17	3,3	2,5	0,94
C51	Nowotwór złośliwy sromu	15	2,9	1,3	0,83
C90	Szpiczak mnogi i nowotwory z komórek plazmatycznych	15	2,9	1,8	0,83
C76	Nowotwór złośliwy umiejscowień innych i niedokładnie określonych	12	2,3	1	0,66
C19	Nowotwór złośliwy zgięcia esiczo-odbytniczego	10	1,9	1	0,55
C32	Nowotwór złośliwy krtani	10	1,9	1	0,55
C83	Chłoniaki nieziarnicze rozlane	10	1,9	1,3	0,55
C49	Nowotwory złośliwe tkanki łącznej i innych tkanek miękkich	9	1,7	1,2	0,5
C70	Nowotwór złośliwy opon	9	1,7	1,3	0,5
C81	Choroba Hodgkina	7	1,3	1,1	0,39
D05	Rak in situ sutka	6	1,2	0,9	0,33
C15	Nowotwór złośliwy przełyku	5	1	0,5	0,28
C17	Nowotwór złośliwy jelita cienkiego	5	1	0,7	0,28
C22	Nowotwór złośliwy wątroby i przewodów żółciowych wewnątrzwątrobowych	5	1	0,5	0,28

Nowotwory złośliwe w województwie lubuskim rok 2008

C09	Nowotwory złośliwe migdałka	4	0,8	0,5	0,22
C69	Nowotwór złośliwy oka	4	0,8	0,5	0,22
C79	Wtórny nowotwór złośliwy innych umiejscowień	4	0,8	0,7	0,22
C24	Nowotwór złośliwy innych i nie określonych części dróg żółciowych	3	0,6	0,3	0,17
C48	Nowotwór złośliwy przestrzeni zaotrzewnowej i otrzewnej	3	0,6	0,2	0,17
C52	Nowotwór złośliwy pochwy	3	0,6	0,3	0,17
C78	Wtórne nowotwory złośliwe układu oddechowego i trawiennego	3	0,6	0,2	0,17
C84	Obwodowy i skórny chłoniak z komórek T	3	0,6	0,3	0,17
C85	Inne i nieokreślone postacie chłoniaków nieziarnicznych	3	0,6	0,3	0,17
C94	Inne białaczki określonego rodzaju	3	0,6	0,3	0,17
C02	Nowotwór złośliwy innych i nieokreślonych części języka	2	0,4	0,1	0,11
C04	Nowotwór złośliwy dna jamy ustnej	2	0,4	0,3	0,11
C07	Nowotwór złośliwy ślinianki przyusznej	2	0,4	0,2	0,11
C21	Nowotwór złośliwy odbytu i kanału odbytu	2	0,4	0,3	0,11
C45	Międzybłoniak	2	0,4	0,2	0,11
C00	Nowotwory złośliwe wargi	1	0,2	0,1	0,06
C01	Nowotwór złośliwy nasady języka	1	0,2	0,1	0,06
C03	Nowotwór złośliwy dziąsła	1	0,2	0,1	0,06
C06	Nowotwór złośliwy innych i nieokreślonych części jamy ustnej	1	0,2	0,1	0,06
C14	Nowotwór złośliwy o innym i bliżej nieokreślonym umiejscowieniu w obrębie wargi, jamy ustnej i gardła	1	0,2	0,2	0,06
C33	Nowotwór złośliwy tchawicy	1	0,2	0,1	0,06
C37	Nowotwór złośliwy grasicy	1	0,2	0,2	0,06
C40	Nowotwór złośliwy kości i chrząstki stawowej kończyn	1	0,2	0,3	0,06
C41	Nowotwór złośliwy kości i chrząstki stawowej o innym i nieokreślonym umiejscowieniu	1	0,2	0,4	0,06
C66	Nowotwór złośliwy moczowodu	1	0,2	0,1	0,06
C74	Nowotwór złośliwy nadnerczy	1	0,2	0,2	0,06
C75	Nowotwór złośliwy innych gruczołów wydzielania wewnętrznego i struktur pokrewnych	1	0,2	0,1	0,06
C82	Chłoniak nieziarniczny guzkowy (grudkowy)	1	0,2	0,2	0,06
C96	Inny i nieokreślony nowotwór złośliwy tkanki limfatycznej, krwiotwórczej i tkanek pokrewnych	1	0,2	0,2	0,06
D03	Czerniak in situ	1	0,2	0,2	0,06
	Ogółem	1807	347,2	212,9	

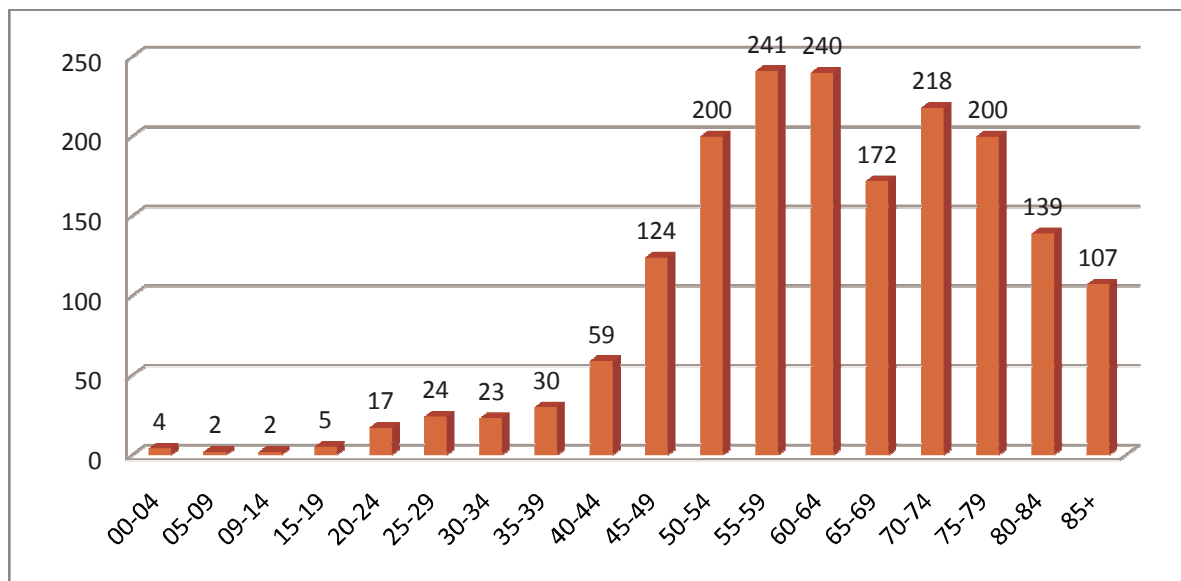
Tabela 12 Liczba zachorowań w podziale na kody rozpoznawcze oraz grupy wiekowe dla kobiet w roku 2008 województwo lubuskie

ICD 10	00-04	05-09	10-14	15-19	20-24	25-29	30-34	35-39	40-44	45-49	50-54	55-59	60-64	65-69	70-74	75-79	80-84	85+..	Razem
C50	0	0	0	0	1	1	4	7	16	40	60	53	73	31	36	32	17	5	376
C34	0	0	0	0	0	0	1	1	3	4	22	44	26	25	21	15	12	3	177
C44	0	0	0	0	0	0	1	4	2	4	5	9	12	15	21	22	18	25	138
C54	0	0	0	0	0	0	0	0	3	7	11	27	15	16	20	15	8	4	126
C18	0	0	0	0	0	2	0	0	1	3	10	18	15	14	22	14	12	10	121
C53	0	0	0	0	0	4	3	4	9	14	21	16	11	7	5	3	4	0	101
C56	1	0	1	0	1	0	0	5	8	7	18	14	13	5	10	11	5	1	100
C20	0	0	0	0	0	0	0	1	2	2	6	9	11	8	14	13	11	6	83
C73	1	0	0	1	5	1	3	2	3	11	4	9	11	4	0	1	4	1	61
C16	0	0	0	0	0	0	1	0	1	3	1	3	5	9	5	10	9	8	55
C71	1	0	0	1	2	3	0	0	0	5	6	5	2	3	6	6	1	1	42
C25	0	0	0	0	0	0	0	0	2	1	5	3	5	2	4	9	3	7	41
C64	0	1	0	0	0	1	0	0	0	0	2	1	4	4	6	8	5	3	35
C67	0	0	0	0	0	0	0	1	0	1	2	3	3	5	7	3	2	5	32
C80	0	0	0	0	0	0	0	0	0	3	1	1	2	2	3	5	5	8	30
C23	0	0	0	0	0	0	0	0	0	1	0	4	4	4	6	4	2	2	27
C91	1	0	0	0	0	0	0	0	0	0	5	1	4	2	3	3	5	3	27
D06	0	0	0	1	1	4	4	3	5	2	4	1	0	0	0	0	0	0	25
C43	0	0	0	0	1	1	0	0	1	0	2	1	5	1	3	0	2	0	17
C92	0	0	0	1	2	2	0	2	0	2	0	1	2	1	0	3	1	0	17
C51	0	0	0	0	0	0	0	0	0	1	0	1	0	1	4	2	2	4	15
C90	0	0	0	0	0	0	0	0	0	3	0	1	1	3	3	3	0	1	15
C76	0	0	0	0	0	0	1	0	0	0	2	0	1	0	1	2	3	2	12
C19	0	0	0	0	0	0	0	0	0	1	1	3	0	1	1	0	3	0	10
C32	0	0	0	0	0	0	0	0	0	0	1	2	2	0	2	0	2	1	10
C83	0	0	0	1	1	1	0	0	0	1	0	2	0	0	1	1	0	2	10
C49	0	0	0	0	0	0	1	0	0	1	1	1	1	2	1	1	0	0	9
C70	0	0	0	0	0	1	1	0	0	2	0	0	2	1	0	2	0	0	9
C81	0	0	0	0	1	2	1	0	0	0	0	0	1	0	2	0	0	0	7
D05	0	0	0	0	0	0	0	0	0	3	0	0	0	2	1	0	0	0	6
C15	0	0	0	0	0	0	0	0	0	0	3	0	0	0	2	0	0	0	5
C17	0	0	0	0	0	0	1	0	1	0	0	1	1	0	0	1	0	0	5
C22	0	0	0	0	0	0	0	0	1	0	0	1	0	0	0	2	1	0	5
C09	0	0	0	0	0	0	0	0	0	1	1	1	0	0	1	0	0	0	4
C69	0	0	0	0	0	0	0	0	0	0	1	0	2	0	1	0	0	0	4

Nowotwory złośliwe w województwie lubuskim rok 2008

C79	0	0	0	0	1	0	0	0	0	0	0	0	2	1	0	0	0	0	4	
C24	0	0	0	0	0	0	0	0	0	0	0	0	1	0	1	0	1	0	3	
C48	0	0	0	0	0	0	0	0	0	0	1	0	0	0	0	2	0	0	3	
C52	0	0	0	0	0	0	0	0	0	0	0	2	0	0	1	0	0	0	3	
C78	0	0	0	0	0	0	0	0	0	0	0	0	0	0	0	0	0	1	2	3
C84	0	0	0	0	0	0	1	0	0	0	0	0	0	0	0	2	0	0	3	
C85	0	0	0	0	0	0	0	0	0	0	0	1	1	0	0	1	0	0	3	
C94	0	0	0	0	0	0	0	0	0	0	0	0	0	1	1	1	0	0	3	
C02	0	0	0	0	0	0	0	0	0	0	0	0	0	0	0	2	0	0	2	
C04	0	0	0	0	0	0	0	0	0	0	1	0	0	1	0	0	0	0	2	
C07	0	0	0	0	0	0	0	0	0	0	0	0	0	0	1	1	0	0	2	
C21	0	0	0	0	0	0	0	0	0	0	0	0	0	1	1	0	0	0	2	
C45	0	0	0	0	0	0	0	0	0	0	1	1	0	0	0	0	0	0	2	
C00	0	0	0	0	0	0	0	0	0	0	0	0	0	0	0	0	0	1	1	
C01	0	0	0	0	0	0	0	0	0	0	0	1	0	0	0	0	0	0	1	
C03	0	0	0	0	0	0	0	0	0	0	1	0	0	0	0	0	0	0	1	
C06	0	0	0	0	0	0	0	0	0	0	0	0	0	0	0	0	0	1	1	
C14	0	0	0	0	0	0	0	0	0	0	0	0	1	0	0	0	0	0	1	
C33	0	0	0	0	0	0	0	0	0	0	0	0	0	0	0	0	0	1	1	
C37	0	0	0	0	1	0	0	0	0	0	0	0	0	0	0	0	0	0	1	
C40	0	0	1	0	0	0	0	0	0	0	0	0	0	0	0	0	0	0	1	
C41	0	1	0	0	0	0	0	0	0	0	0	0	0	0	0	0	0	0	1	
C66	0	0	0	0	0	0	0	0	0	0	0	0	0	0	1	0	0	0	1	
C74	0	0	0	0	0	0	0	0	1	0	0	0	0	0	0	0	0	0	1	
C75	0	0	0	0	0	0	0	0	0	0	1	0	0	0	0	0	0	0	1	
C82	0	0	0	0	0	0	0	0	0	1	0	0	0	0	0	0	0	0	1	
C96	0	0	0	0	0	1	0	0	0	0	0	0	0	0	0	0	0	0	1	
D03	0	0	0	0	0	0	0	0	0	0	0	0	1	0	0	0	0	0	1	
Ogół.	4	2	2	5	17	24	23	30	59	124	200	241	240	172	218	200	139	107	1807	

Tabela 13 Zarejestrowane zachorowania w latach 1999-2008, liczby bezwzględne kobiety woj. lubuskie

ICD 10	Nazwa rozpoznania	1999	2000	2001	2002	2003	2004	2005	2006	2007	2008
C50	Nowotwór złośliwy sutka	157	280	273	219	245	229	328	354	425	376
C53	Nowotwór złośliwy szyjki macicy	40	78	69	82	93	86	95	88	92	101
C34	Nowotwór złośliwy oskrzela i płuca	37	99	93	85	96	88	131	141	162	177
C18	Nowotwór złośliwy okrężnicy	28	62	61	68	71	80	96	114	114	121
C20	Nowotwór złośliwy odbytnicy	23	35	36	52	67	50	56	55	72	83
C54	Nowotwór złośliwy trzonu macicy	22	48	58	55	82	85	96	103	122	126
C56	Nowotwór złośliwy jajnika	19	50	41	48	57	62	63	81	78	100
C44	Inne nowotwory złośliwe skóry	16	54	38	48	74	65	102	110	132	138
C64	Nowotwór złośliwy nerki za wyjątkiem miedniczki nerkowej	14	28	27	11	25	19	23	29	36	35
C73	Nowotwór złośliwy tarczycy	13	23	32	34	33	25	30	41	29	61
C16	Nowotwór złośliwy żołądka	12	35	39	34	46	43	48	48	58	55
C25	Nowotwór złośliwy trzustki	12	24	32	17	29	31	33	28	56	41
C80	Nowotwór złośliwy bez określenia jego umiejscowienia	11	36	26	28	39	46	49	38	66	30
C71	Nowotwór złośliwy mózgu	11	21	22	14	18	27	26	34	32	42
C83	Chłoniaki niezłośliwe rozlane	11	11	7	4	6	4	8	5	4	10
C43	Czerniak złośliwy skóry	10	10	13	16	21	19	25	21	17	17
C81	Choroba Hodgkina	10	7	3	13	7	10	4	7	14	7
C90	Szpiczak mnogi i nowotwory z komórek plazmatycznych	8	15	15	5	7	2	12	10	12	15
C91	Białaczka limfatyczna	8	9	10	6	10	3	4	6	14	27
C97	Nowotwory złośliwe niezależnych (pierwotnych) mnogich umiejscowień	8	2	0	0	0	0	0	0	0	0
C23	Nowotwór złośliwy pęcherzyka żółciowego	7	23	22	8	20	13	21	11	16	27
C22	Nowotwór złośliwy wątroby i przewodów żółciowych wewnątrzwątrobowych	6	15	16	11	8	13	11	19	19	5
C57	Nowotwór złośliwy innych i nieokreślonych żeńskich narządów płciowych	6	7	2	2	3	2	3	2	2	0
C21	Nowotwór złośliwy odbytu i kanału odbytu	6	6	2	2	3	4	4	2	9	2
C67	Nowotwór złośliwy pęcherza moczowego	5	11	12	13	12	16	20	13	14	32
C49	Nowotwory złośliwe tkanki łącznej i innych tkanek miękkich	5	4	7	10	5	5	4	8	6	9
C51	Nowotwór złośliwy sromu	4	5	10	2	10	7	7	10	10	15
C11	Nowotwór złośliwy części nosowej gardła (nasopharynx)	4	0	1	1	1	3	2	1	3	0
C92	Białaczka szpikowa	3	4	7	6	9	9	12	11	14	17
C24	Nowotwór złośliwy innych i nie określonych części dróg żółciowych	3	1	2	3	5	1	6	4	6	3
C65	Nowotwór złośliwy miedniczki nerkowej	3	0	2	0	0	0	0	0	1	0

Nowotwory złośliwe w województwie lubuskim rok 2008

C76 Nowotwór złośliwy umiejscowień innych i niedokładnie określonych	3	0	2	2	0	0	3	3	7	12
C26 Nowotwór złośliwy innych i niedokładnie określonych narządów trawiennych	3	0	4	1	0	0	0	1	4	0
D06 Rak in situ szyjki macicy	2	13	8	10	10	12	6	11	31	25
C52 Nowotwór złośliwy pochwy	2	2	2	2	8	0	4	2	0	3
D05 Rak in situ sutka	2	2	7	0	1	6	4	5	9	6
C84 Obwodowy i skórny chłoniak z komórek T	2	1	1	0	0	0	0	0	1	3
D01 Raki in situ innych i nieokreślonych części narządów trawiennych	2	0	0	0	1	0	0	0	0	0
C04 Nowotwór złośliwy dna jamy ustnej	2	0	1	4	1	0	2	2	4	2
C19 Nowotwór złośliwy zgięcia esiczo-odbytniczego	2	0	1	4	7	5	6	5	13	10
C48 Nowotwór złośliwy przestrzeni zaotrzewnowej i otrzewnej	2	0	2	0	3	1	4	0	2	3
C32 Nowotwór złośliwy krtani	2	0	3	3	7	6	13	6	14	10
C85 Inne i nieokreślone postacie chłoniaków nieziarnicznych	1	4	2	3	7	7	5	8	11	3
C00 Nowotwory złośliwe wargi	1	3	0	3	3	3	4	5	2	1
C06 Nowotwór złośliwy innych i nieokreślonych części jamy ustnej	1	2	1	0	0	1	3	1	0	1
C15 Nowotwór złośliwy przełyku	1	2	8	5	7	4	7	5	6	5
C02 Nowotwór złośliwy innych i nieokreślonych części języka	1	1	2	0	3	1	3	1	5	2
D03 Czerniak in situ	1	0	0	0	0	0	1	0	0	1
C13 Nowotwór złośliwy części krtaniowej gardła (hypopharynx)	1	0	0	0	0	1	0	0	5	0
C05 Nowotwór złośliwy podniebienia	1	0	0	1	1	0	3	0	4	0
C03 Nowotwór złośliwy dziąsła	1	0	0	2	1	1	0	0	1	1
C74 Nowotwór złośliwy nadnerczy	1	0	1	2	2	2	3	1	1	1
C95 Białaczka z komórek nieokreślonego rodzaju	1	0	2	0	3	1	0	1	3	0
C09 Nowotwory złośliwe migdałka	1	0	2	2	3	0	1	3	4	4
C70 Nowotwór złośliwy opon	0	3	0	3	3	1	1	5	4	9
C38 Nowotwór złośliwy serca, śródpiersia i opłucnej	0	3	2	1	3	1	0	1	1	0
C55 Nowotwór złośliwy nieokreślonej części macicy	0	3	2	3	0	0	0	1	3	0
D09 Rak in situ innych i nieokreślonych umiejscowień	0	2	0	0	2	0	0	0	0	0
C07 Nowotwór złośliwy ślinianki przyusznej	0	2	1	2	0	3	4	3	6	2
C08 Nowotwór złośliwy innych i nieokreślonych dużych gruczołów ślinowych	0	1	0	0	0	0	0	0	1	0
C69 Nowotwór złośliwy oka	0	1	0	0	1	2	1	6	6	4
C88 Złośliwe choroby immunoproliferacyjne	0	1	0	1	0	0	0	0	0	0

Nowotwory złośliwe w województwie lubuskim rok 2008

D04 Rak in situ skóry	0	1	0	1	0	0	0	0	0	0
C17 Nowotwór złośliwy jelita cienkiego	0	1	0	1	1	0	2	0	0	5
C40 Nowotwór złośliwy kości i chrząstki stawowej kończyn	0	1	0	1	2	3	3	0	2	1
C37 Nowotwór złośliwy grasicy	0	1	0	2	1	0	1	1	0	1
C47 Nowotwory złośliwe nerwów obwodowych i autonomicznego układu nerwowego	0	1	1	0	2	0	0	0	0	0
C82 Chłoniak nieziarniczny guzkowy (grudkowy)	0	1	1	1	2	1	0	0	1	1
C45 Międzybłoniak	0	1	1	2	1	4	1	0	0	2
C31 Nowotwór złośliwy zatok przynosowych	0	1	2	0	1	0	0	2	0	0
C66 Nowotwór złośliwy moczowodu	0	0	0	0	0	0	0	0	0	1
C94 Inne białaczki określonego rodzaju	0	0	0	0	0	0	0	0	1	3
C10 Nowotwór złośliwy części ustnej gardła (oropharynx)	0	0	0	0	0	0	0	0	3	0
C75 Nowotwór złośliwy innych gruczołów wydzielania wewnętrznego i struktur pokrewnych	0	0	0	0	0	0	0	1	0	1
C58 Nowotwór złośliwy łożyska	0	0	0	0	0	0	0	1	2	0
C30 Nowotwór złośliwy jamy nosowej i ucha środkowego	0	0	0	0	0	0	1	0	0	0
C72 Nowotwór złośliwy rdzenia kręgowego, nerwów czaszkowych i innych części centralnego systemu nerwowego	0	0	0	0	0	1	0	1	2	0
C01 Nowotwór złośliwy nasady języka	0	0	0	0	0	1	1	1	2	1
C33 Nowotwór złośliwy tchawicy	0	0	0	0	1	0	2	0	0	1
C14 Nowotwór złośliwy o innym i bliżej nieokreślonym umiejscowieniu w obrębie wargi, jamy ustnej i gardła	0	0	0	0	1	1	1	0	1	1
C96 Inny i nieokreślony nowotwór złośliwy tkanki limfatycznej, krwiotwórczej i tkanek pokrewnych	0	0	0	1	0	0	0	2	0	1
C77 Wtórne i nieokreślone nowotwory węzłów chłonnych	0	0	0	1	0	0	1	0	0	0
D07 Rak in situ innych i nieokreślonych narządów płciowych	0	0	0	1	0	0	1	2	1	0
C41 Nowotwór złośliwy kości i chrząstki stawowej o innym i nieokreślonym umiejscowieniu	0	0	0	1	1	0	3	2	2	1
C68 Nowotwór złośliwy innych i nieokreślonych narządów moczowych	0	0	0	2	2	0	0	0	0	0
D00 Rak in situ jamy ustnej, przełyku i żołądka	0	0	1	0	0	0	0	0	0	0
C79 Wtórny nowotwór złośliwy innych umiejscowień	0	0	1	0	0	0	0	1	0	4
C78 Wtórne nowotwory złośliwe układu oddechowego i trawiennego	0	0	1	1	0	0	0	1	0	3
	558	1057	1040	966	1194	1116	1414	1485	1800	1807

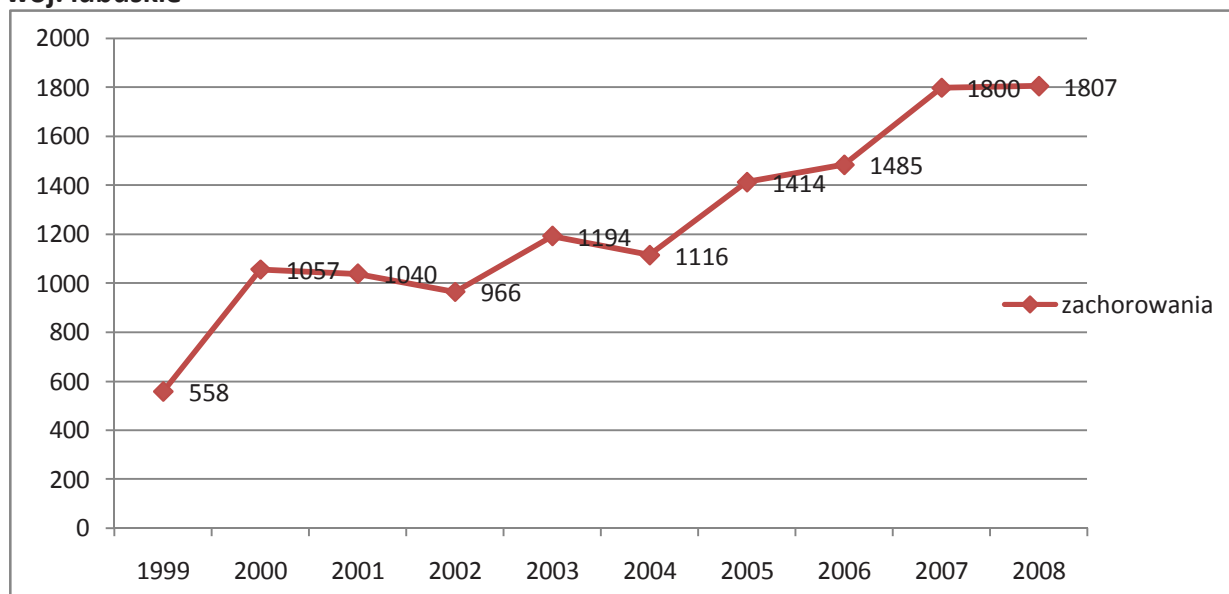
Wykres 9 Zarejestrowane zachorowania w latach 1999-2008, liczby bezwzględne kobiety woj. lubuskie**Tabela 14 Zarejestrowane zachorowania w latach 1999-2008, współczynniki surowe, kobiety woj. lubuskie**

ICD 10	Nazwa rozpoznania	1999	2000	2001	2002	2003	2004	2005	2006	2007	2008
C50	Nowotwór złośliwy sutka	30	53,4	52	42,2	47,2	44,1	63,1	68,1	81,7	72,2
C53	Nowotwór złośliwy szyjki macicy	7,6	14,9	13,1	15,8	17,9	16,6	18,3	16,9	17,7	19,4
C34	Nowotwór złośliwy oskrzela i płuca	7,1	18,9	17,7	16,4	18,5	16,9	25,2	27,1	31,2	34
C18	Nowotwór złośliwy okrężnicy	5,3	11,8	11,6	13,1	13,7	15,4	18,5	21,9	21,9	23,2
C20	Nowotwór złośliwy odbytnicy	4,4	6,7	6,9	10	12,9	9,6	10,8	10,6	13,8	15,9
C54	Nowotwór złośliwy trzonu macicy	4,2	9,2	11,1	10,6	15,8	16,4	18,5	19,8	23,5	24,2
C56	Nowotwór złośliwy jajnika	3,6	9,5	7,8	9,2	11	11,9	12,1	15,6	15	19,2
C44	Inne nowotwory złośliwe skóry	3,1	10,3	7,2	9,2	14,3	12,5	19,6	21,2	25,4	26,5
C64	Nowotwór złośliwy nerki za wyjątkiem miedniczki nerkowej	2,7	5,3	5,1	2,1	4,8	3,7	4,4	5,6	6,9	6,7
C73	Nowotwór złośliwy tarczycy	2,5	4,4	6,1	6,5	6,4	4,8	5,8	7,9	5,6	11,7
C16	Nowotwór złośliwy żołądka	2,3	6,7	7,4	6,5	8,9	8,3	9,2	9,2	11,2	10,6
C25	Nowotwór złośliwy trzustki	2,3	4,6	6,1	3,3	5,6	6	6,3	5,4	10,8	7,9
C80	Nowotwór złośliwy bez określenia jego umiejscowienia	2,1	6,9	5	5,4	7,5	8,9	9,4	7,3	12,7	5,8
C71	Nowotwór złośliwy mózgu	2,1	4	4,2	2,7	3,5	5,2	5	6,5	6,2	8,1
C83	Chłoniaki nieziarnicze rozlane	2,1	2,1	1,3	0,8	1,2	0,8	1,5	1	0,8	1,9
C43	Czerniak złośliwy skóry	1,9	1,9	2,5	3,1	4	3,7	4,8	4	3,3	3,3
C81	Choroba Hodgkina	1,9	1,3	0,6	2,5	1,3	1,9	0,8	1,3	2,7	1,3
C90	Szpiczak mnogi i nowotwory z komórek plazmatycznych	1,5	2,9	2,9	1	1,3	0,4	2,3	1,9	2,3	2,9
C91	Białaczka limfatyczna	1,5	1,7	1,9	1,2	1,9	0,6	0,8	1,2	2,7	5,2
C97	Nowotwory złośliwe niezależnych (pierwotnych) mnogich umiejscowień	1,5	0,4	0	0	0	0	0	0	0	0

Nowotwory złośliwe w województwie lubuskim rok 2008

C23	Nowotwór złośliwy pęcherzyka żółciowego	1,3	4,4	4,2	1,5	3,9	2,5	4	2,1	3,1	5,2
C22	Nowotwór złośliwy wątroby i przewodów żółciowych wewnątrzwątrobowych	1,1	2,9	3	2,1	1,5	2,5	2,1	3,7	3,7	1
C57	Nowotwór złośliwy innych i nieokreślonych żeńskich narządów płciowych	1,1	1,3	0,4	0,4	0,6	0,4	0,6	0,4	0,4	0
C21	Nowotwór złośliwy odbytu i kanału odbytu	1,1	1,1	0,4	0,4	0,6	0,8	0,8	0,4	1,7	0,4
C67	Nowotwór złośliwy pęcherza moczowego	1	2,1	2,3	2,5	2,3	3,1	3,8	2,5	2,7	6,1
C49	Nowotwory złośliwe tkanki łącznej i innych tkanek miękkich	1	0,8	1,3	1,9	1	1	0,8	1,5	1,2	1,7
C51	Nowotwór złośliwy sromu	0,8	1	1,9	0,4	1,9	1,3	1,3	1,9	1,9	2,9
C11	Nowotwór złośliwy części nosowej gardła (nasopharynx)	0,8	0	0,2	0,2	0,2	0,6	0,4	0,2	0,6	0
C92	Białaczka szpikowa	0,6	0,8	1,3	1,2	1,7	1,7	2,3	2,1	2,7	3,3
C24	Nowotwór złośliwy innych i nie określonych części dróg żółciowych	0,6	0,2	0,4	0,6	1	0,2	1,2	0,8	1,2	0,6
C26	Nowotwór złośliwy innych i niedokładnie określonych narządów trawiennych	0,6	0	0,8	0,2	0	0	0	0,2	0,8	0
C65	Nowotwór złośliwy miedniczki nerkowej	0,6	0	0,4	0	0	0	0	0	0,2	0
C76	Nowotwór złośliwy umiejscowień innych i niedokładnie określonych	0,6	0	0,4	0,4	0	0	0,6	0,6	1,3	2,3
D06	Rak in situ szyjki macicy	0,4	2,5	1,5	1,9	1,9	2,3	1,2	2,1	6	4,8
D05	Rak in situ sutka	0,4	0,4	1,3	0	0,2	1,2	0,8	1	1,7	1,2
C52	Nowotwór złośliwy pochwy	0,4	0,4	0,4	0,4	1,5	0	0,8	0,4	0	0,6
C84	Obwodowy i skórny chłoniak z komórek T	0,4	0,2	0,2	0	0	0	0	0	0,2	0,6
C32	Nowotwór złośliwy krtani	0,4	0	0,6	0,6	1,3	1,2	2,5	1,2	2,7	1,9
C48	Nowotwór złośliwy przestrzeni zaotrzewnowej i otrzewnej	0,4	0	0,4	0	0,6	0,2	0,8	0	0,4	0,6
C04	Nowotwór złośliwy dna jamy ustnej	0,4	0	0,2	0,8	0,2	0	0,4	0,4	0,8	0,4
C19	Nowotwór złośliwy zgięcia esiczo-odbytniczego	0,4	0	0,2	0,8	1,3	1	1,2	1	2,5	1,9
D01	Raki in situ innych i nieokreślonych części narządów trawiennych	0,4	0	0	0	0,2	0	0	0	0	0
C85	Inne i nieokreślone postacie chłoniaków nieziarnicznych	0,2	0,8	0,4	0,6	1,3	1,3	1	1,5	2,1	0,6
C00	Nowotwory złośliwe wargi	0,2	0,6	0	0,6	0,6	0,6	0,8	1	0,4	0,2
C15	Nowotwór złośliwy przełyku	0,2	0,4	1,5	1	1,3	0,8	1,3	1	1,2	1
C06	Nowotwór złośliwy innych i nieokreślonych części jamy ustnej	0,2	0,4	0,2	0	0	0,2	0,6	0,2	0	0,2
C02	Nowotwór złośliwy innych i nieokreślonych części języka	0,2	0,2	0,4	0	0,6	0,2	0,6	0,2	1	0,4
C95	Białaczka z komórek nieokreślonego rodzaju	0,2	0	0,4	0	0,6	0,2	0	0,2	0,6	0
C09	Nowotwory złośliwe migdałka	0,2	0	0,4	0,4	0,6	0	0,2	0,6	0,8	0,8
C74	Nowotwór złośliwy nadnerczy	0,2	0	0,2	0,4	0,4	0,4	0,6	0,2	0,2	0,2
D03	Czerniak in situ	0,2	0	0	0	0	0	0,2	0	0	0,2
C13	Nowotwór złośliwy części krtaniowej	0,2	0	0	0	0	0,2	0	0	1	0

Nowotwory złośliwe w województwie lubuskim rok 2008

C05	Nowotwór złośliwy podniebienia	0,2	0	0	0,2	0,2	0	0,6	0	0,8	0
C03	Nowotwór złośliwy dziąsła	0,2	0	0	0,4	0,2	0,2	0	0	0,2	0,2
C38	Nowotwór złośliwy serca, śródpiersia i opłucnej	0	0,6	0,4	0,2	0,6	0,2	0	0,2	0,2	0
C55	Nowotwór złośliwy nieokreślonej części macicy	0	0,6	0,4	0,6	0	0	0	0,2	0,6	0
C70	Nowotwór złośliwy opon	0	0,6	0	0,6	0,6	0,2	0,2	1	0,8	1,7
C07	Nowotwór złośliwy ślinianki przyusznej	0	0,4	0,2	0,4	0	0,6	0,8	0,6	1,2	0,4
D09	Rak in situ innych i nieokreślonych umiejscowień	0	0,4	0	0	0,4	0	0	0	0	0
C31	Nowotwór złośliwy zatok przynosowych	0	0,2	0,4	0	0,2	0	0	0,4	0	0
C47	Nowotwory złośliwe nerwów obwodowych i autonomicznego układu nerwowego	0	0,2	0,2	0	0,4	0	0	0	0	0
C82	Chłoniak nieziarniczny guzkowy (grudkowy)	0	0,2	0,2	0,2	0,4	0,2	0	0	0,2	0,2
C45	Międzybłoniak	0	0,2	0,2	0,4	0,2	0,8	0,2	0	0	0,4
C08	Nowotwór złośliwy innych i nieokreślonych dużych gruczołów ślinowych	0	0,2	0	0	0	0	0	0	0,2	0
C69	Nowotwór złośliwy oka	0	0,2	0	0	0,2	0,4	0,2	1,2	1,2	0,8
C88	Złośliwe choroby immunoproliferacyjne	0	0,2	0	0,2	0	0	0	0	0	0
D04	Rak in situ skóry	0	0,2	0	0,2	0	0	0	0	0	0
C17	Nowotwór złośliwy jelita cienkiego	0	0,2	0	0,2	0,2	0	0,4	0	0	1
C40	Nowotwór złośliwy kości i chrząstki stawowej kończyn	0	0,2	0	0,2	0,4	0,6	0,6	0	0,4	0,2
C37	Nowotwór złośliwy grasicy	0	0,2	0	0,4	0,2	0	0,2	0,2	0	0,2
D00	Rak in situ jamy ustnej, przełyku i żołądka	0	0	0,2	0	0	0	0	0	0	0
C79	Wtórny nowotwór złośliwy innych umiejscowień	0	0	0,2	0	0	0	0	0,2	0	0,8
C78	Wtórne nowotwory złośliwe układu oddechowego i trawiennego	0	0	0,2	0,2	0	0	0	0,2	0	0,6
C66	Nowotwór złośliwy moczowodu	0	0	0	0	0	0	0	0	0	0,2
C94	Inne białaczki określonego rodzaju	0	0	0	0	0	0	0	0	0,2	0,6
C10	Nowotwór złośliwy części ustnej gardła (oropharynx)	0	0	0	0	0	0	0	0	0,6	0
C75	Nowotwór złośliwy innych gruczołów wydzielania wewnętrznego i struktur pokrewnych	0	0	0	0	0	0	0	0,2	0	0,2
C58	Nowotwór złośliwy łożyska	0	0	0	0	0	0	0	0,2	0,4	0
C30	Nowotwór złośliwy jamy nosowej i ucha środkowego	0	0	0	0	0	0	0,2	0	0	0
C72	Nowotwór złośliwy rdzenia kręgowego, nerwów czaszkowych i innych części centralnego systemu nerwowego	0	0	0	0	0	0,2	0	0,2	0,4	0
C01	Nowotwór złośliwy nasady języka	0	0	0	0	0	0,2	0,2	0,2	0,4	0,2
C33	Nowotwór złośliwy tchawicy	0	0	0	0	0,2	0	0,4	0	0	0,2

Nowotwory złośliwe w województwie lubuskim rok 2008

C14	Nowotwór złośliwy o innym i bliżej nieokreślonym umiejscowieniu w obrębie wargi, jamy ustnej i gardła	0	0	0	0	0,2	0,2	0,2	0	0,2	0,2
C96	Inny i nieokreślony nowotwór złośliwy tkanki limfatycznej, krwiotwórczej i tkanek pokrewnych	0	0	0	0,2	0	0	0	0,4	0	0,2
C77	Wtórne i nieokreślone nowotwory węzłów chłonnych	0	0	0	0,2	0	0	0,2	0	0	0
D07	Rak in situ innych i nieokreślonych narządów płciowych	0	0	0	0,2	0	0	0,2	0,4	0,2	0
C41	Nowotwór złośliwy kości i chrząstki stawowej o innym i nieokreślonym umiejscowieniu	0	0	0	0,2	0,2	0	0,6	0,4	0,4	0,2
C68	Nowotwór złośliwy innych i nieokreślonych narządów moczowych	0	0	0	0,4	0,4	0	0	0	0	0
razem		106,5	201,6	198,2	186,1	230	214,8	271,9	285,8	346,1	347,2

Wykres 10 Zarejestrowane zachorowania w latach 1999-2008, współczynniki surowe, kobiety woj. lubuskie



Tabela 15 Zarejestrowane zachorowania w latach 1999-2008, współczynniki standaryzowane, kobiety woj. lubuskie.

ICD 10	Nazwa rozpoznania	1999	2000	2001	2002	2003	2004	2005	2006	2007	2008
C50	Nowotwór złośliwy sutka	22,5	40,7	39,3	30,1	32,8	29,4	43,2	45,8	54,9	47,2
C53	Nowotwór złośliwy szyjki macicy	5,9	11,4	10	11,8	13,6	11,9	13,4	12	11,8	13,7
C34	Nowotwór złośliwy oskrzela i płuca	5,2	13,1	12,5	11,3	12,6	10,7	15,5	17,5	18,5	20,3
C18	Nowotwór złośliwy okrężnicy	3,4	7,7	7	7,7	8,2	8,9	11	11,3	11,8	12,8
C54	Nowotwór złośliwy trzonu macicy	3,2	6,6	7,6	7,3	11,3	10,8	11,8	12,7	14,9	14,1
C20	Nowotwór złośliwy odbytnicy	3,2	4	4,3	6,3	7,6	5,3	6,1	6,1	6,6	8,6
C56	Nowotwór złośliwy jajnika	2,8	7,2	5,8	6,9	7,6	8,1	8,5	10,2	9,7	12,9
C73	Nowotwór złośliwy tarczycy	2,1	3,5	4,8	5,2	5,1	3,7	4,8	6	4,2	9,1
C44	Inne nowotwory złośliwe skóry	1,8	6,1	4,2	5,3	7,8	7	10,7	11	13,4	13,7
C64	Nowotwór złośliwy nerki za wyjątkiem miedniczki nerkowej	1,7	3,7	3,9	1,6	3	2	2,8	4	3,7	3,7
C81	Choroba Hodgkina	1,7	1,4	0,4	2,4	1,4	1,9	0,7	1,2	2,1	1,1
C71	Nowotwór złośliwy mózgu	1,6	3,1	3,4	2,7	3,7	3,4	4	4,7	4,4	5,5
C83	Chłoniaki niezłośliwe rozlane	1,6	1,5	0,8	0,6	0,7	0,4	1	0,4	0,5	1,3
C25	Nowotwór złośliwy trzustki	1,5	2,7	4,1	2,1	3,7	3,3	3	2,8	5,7	4,1
C16	Nowotwór złośliwy żołądka	1,4	4	4,3	3,9	5,1	4,8	5	4,9	5,5	5,5
C80	Nowotwór złośliwy bez określenia jego umiejscowienia	1,3	4,2	3,4	2,9	4,3	5,2	5	4	5,4	2,7
C91	Białaczka limfatyczna	1,3	1,3	1,4	0,8	1,3	0,3	1,4	0,5	1,8	3
C43	Czerniak złośliwy skóry	1,2	1,6	1,8	2	2,8	2,4	3,1	2,6	2,2	2,2
C90	Szpiczak mnogi i nowotwory z komórek plazmatycznych	1,1	1,7	2,1	0,6	0,6	0,3	1,3	1,1	1,4	1,8
C22	Nowotwór złośliwy wątroby i przewodów żółciowych wewnątrzwątrobowych	1,1	1,7	1,7	1,1	1,1	1,7	0,9	1,8	1,8	0,5
C23	Nowotwór złośliwy pęcherzyka żółciowego	0,9	2,8	2,5	0,9	1,8	1,4	2,3	1,2	1,7	2,9
C97	Nowotwory złośliwe niezależnych (pierwotnych) mnogich umiejscowień	0,9	0,2	0	0	0	0	0	0	0	0
C67	Nowotwór złośliwy pęcherza moczowego	0,8	1,5	1,5	1,6	1,5	1,9	2,2	1,8	1,5	3,5
C57	Nowotwór złośliwy innych i nieokreślonych żeńskich narządów płciowych	0,8	1,1	0,3	0,4	0,4	0,2	0,2	0,2	0,1	0
C49	Nowotwory złośliwe tkanki łącznej i innych tkanek miękkich	0,8	0,6	1	1,4	0,6	0,7	0,5	1,9	1,3	1,2
C21	Nowotwór złośliwy odbytu i kanału odbytu	0,8	0,6	0,2	0,2	0,3	0,4	0,7	0,3	1,1	0,3
C11	Nowotwór złośliwy części nosowej gardła (nasopharynx)	0,7	0	0,2	0,2	0,1	0,4	0,3	0	0,5	0
C51	Nowotwór złośliwy sromu	0,5	0,6	1,3	0,3	1,1	0,7	0,7	1	1,2	1,3
C76	Nowotwór złośliwy umiejscowień innych i niedokładnie określonych	0,5	0	0,3	0,3	0	0	0,2	0,3	0,5	1
C65	Nowotwór złośliwy miedniczki nerkowej	0,5	0	0,2	0	0	0	0	0	0,1	0
C92	Białaczka szpikowa	0,4	0,5	0,7	0,7	1,2	1,1	1,4	1,6	1,9	2,5

Nowotwory złośliwe w województwie lubuskim rok 2008

C26 Nowotwór złośliwy innych i niedokładnie określonych narządów trawiennych	0,4	0	0,4	0,1	0	0	0	0	0,3	0
C04 Nowotwór złośliwy dna jamy ustnej	0,4	0	0,1	0,6	0,2	0	0,3	0,3	0,5	0,3
D06 Rak in situ szyjki macicy	0,3	2	1,3	1,4	1,6	2,1	0,9	1,7	5,1	4,3
D05 Rak in situ sutka	0,3	0,3	1,1	0	0,2	0,6	0,7	0,6	1,3	0,9
C24 Nowotwór złośliwy innych i nie określonych części dróg żółciowych	0,3	0,1	0,2	0,3	0,6	0,1	0,7	0,5	0,6	0,3
C84 Obwodowy i skórny chłoniak z komórek T	0,3	0,1	0,1	0	0	0	0	0	0,1	0,3
C32 Nowotwór złośliwy krtani	0,3	0	0,4	0,4	1,1	0,8	1,7	0,9	1,8	1
C48 Nowotwór złośliwy przestrzeni zaotrzewnowej i otrzewnej	0,3	0	0,3	0	0,3	0,1	0,8	0	0,2	0,2
C74 Nowotwór złośliwy nadnerczy	0,3	0	0,1	0,3	0,4	0,3	0,4	0,2	0,5	0,2
C19 Nowotwór złośliwy zgięcia esiczo-odbytniczego	0,3	0	0,1	0,6	0,9	0,5	0,8	0,8	1,6	1
D01 Raki in situ innych i nieokreślonych części narządów trawiennych	0,3	0	0	0	0,1	0	0	0	0	0
C52 Nowotwór złośliwy pochwy	0,2	0,3	0,2	0,3	0,9	0	0,5	0,3	0	0,3
C06 Nowotwór złośliwy innych i nieokreślonych części jamy ustnej	0,2	0,3	0,1	0	0	0,2	0,4	0,1	0	0,1
C15 Nowotwór złośliwy przełyku	0,2	0,2	0,8	0,5	0,8	0,5	0,8	0,7	0,6	0,5
C02 Nowotwór złośliwy innych i nieokreślonych części języka	0,2	0,1	0,3	0	0,4	0,1	0,5	0,1	0,7	0,1
C95 Białaczka z komórek nieokreślonego rodzaju	0,2	0	0,2	0	0,4	0,1	0	0,5	0,4	0
D03 Czerniak in situ	0,2	0	0	0	0	0	0,1	0	0	0,2
C85 Inne i nieokreślone postacie chłoniaków niezłośliwych	0,1	0,5	0,3	0,4	1	0,8	0,7	1	1,1	0,3
C00 Nowotwory złośliwe wargi	0,1	0,4	0	0,4	0,2	0,4	0,4	0,6	0,1	0,1
C09 Nowotwory złośliwe migdałka	0,1	0	0,2	0,3	0,3	0	0,1	0,5	0,5	0,5
C13 Nowotwór złośliwy części krtaniowej gardła (hypopharynx)	0,1	0	0	0	0	0,1	0	0	0,5	0
C05 Nowotwór złośliwy podniebienia	0,1	0	0	0,1	0,1	0	0,6	0	0,5	0
C03 Nowotwór złośliwy dziąsła	0,1	0	0	0,3	0,1	0,1	0	0	0,2	0,1
C55 Nowotwór złośliwy nieokreślonej części macicy	0	0,5	0,3	0,4	0	0	0	0	0,4	0
C38 Nowotwór złośliwy serca, śródpiersia i opłucnej	0	0,4	0,2	0,1	0,3	0,1	0	0	0	0
C70 Nowotwór złośliwy opon	0	0,4	0	0,4	0,4	0,2	0,1	0,4	0,6	1,3
C07 Nowotwór złośliwy ślinianki przyusznej	0	0,3	0,1	0,3	0	0,3	0,4	0,2	0,4	0,2
D09 Rak in situ innych i nieokreślonych umiejscowień	0	0,3	0	0	0,3	0	0	0	0	0
C82 Chłoniak niezłośliwy guzkowy (grudkowy)	0	0,2	0,1	0,1	0,3	0,1	0	0	0,2	0,2
C08 Nowotwór złośliwy innych i nieokreślonych dużych gruczołów ślinowych	0	0,2	0	0	0	0	0	0	0,1	0
C69 Nowotwór złośliwy oka	0	0,2	0	0	0,1	0,3	0,1	0,7	1,1	0,5
C17 Nowotwór złośliwy jelita cienkiego	0	0,2	0	0,1	0,1	0	0,4	0	0	0,7
C40 Nowotwór złośliwy kości i chrzątki stawowej kończyn	0	0,2	0	0,1	0,3	0,6	0,6	0	0,3	0,3

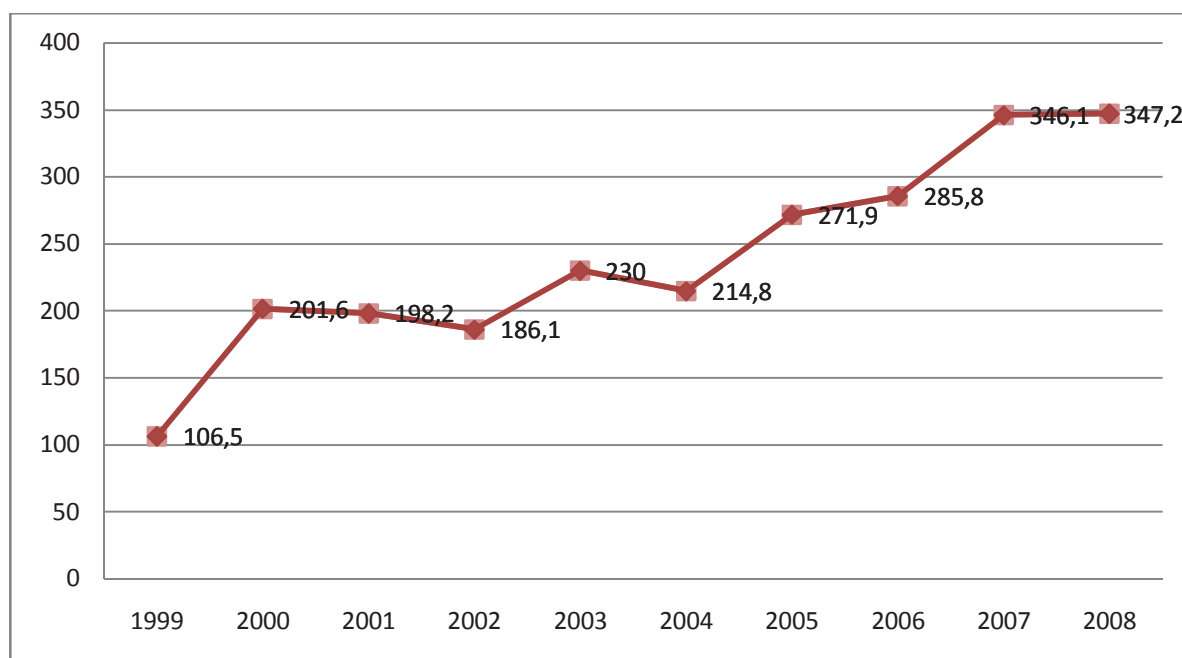
Nowotwory złośliwe w województwie lubuskim rok 2008

C37 Nowotwór złośliwy grasicy	0	0,2	0	0,3	0,1	0	0,1	0,1	0	0,2
C31 Nowotwór złośliwy zatok przynosowych	0	0,1	0,3	0	0,1	0	0	0,1	0	0
C47 Nowotwory złośliwe nerwów obwodowych i autonomicznego układu nerwowego	0	0,1	0,2	0	0,4	0	0	0	0	0
C45 Międyzłoniak	0	0,1	0,1	0,3	0,2	0,7	0,2	0	0	0,2
C88 Złośliwe choroby immunoproliferacyjne	0	0,1	0	0,1	0	0	0	0	0	0
D04 Rak in situ skóry	0	0,1	0	0,2	0	0	0	0	0	0
C78 Wtórne nowotwory złośliwe układu oddechowego i trawiennego	0	0	0,2	0,1	0	0	0	0,1	0	0,2
D00 Rak in situ jamy ustnej, przełyku i żołądka	0	0	0,1	0	0	0	0	0	0	0
C79 Wtórny nowotwór złośliwy innych umiejscowień	0	0	0,1	0	0	0	0	0,1	0	0,7
C66 Nowotwór złośliwy moczowodu	0	0	0	0	0	0	0	0	0	0,1
C94 Inne białaczki określonego rodzaju	0	0	0	0	0	0	0	0	0,1	0,3
C10 Nowotwór złośliwy części ustnej gardła (oropharynx)	0	0	0	0	0	0	0	0	0,4	0
C75 Nowotwór złośliwy innych gruczołów wydzielania wewnętrznego i struktur pokrewnych	0	0	0	0	0	0	0	0,2	0	0,1
C58 Nowotwór złośliwy łożyska	0	0	0	0	0	0	0	0,2	0,4	0
C01 Nowotwór złośliwy nasady języka	0	0	0	0	0	0,2	0,1	0,1	0,3	0,1
C72 Nowotwór złośliwy rdzenia kręgowego, nerwów czaszkowych i innych części centralnego systemu nerwowego	0	0	0	0	0	0,5	0	0,1	0,3	0
C33 Nowotwór złośliwy tchawicy	0	0	0	0	0,1	0	0,3	0	0	0,1
C14 Nowotwór złośliwy o innym i bliżej nieokreślonym umiejscowieniu w obrębie wargi, jamy ustnej i gardła	0	0	0	0	0,1	0,1	0,1	0	0,2	0,2
C77 Wtórne i nieokreślone nowotwory węzłów chłonnych	0	0	0	0,1	0	0	0,1	0	0	0
D07 Rak in situ innych i nieokreślonych narządów płciowych	0	0	0	0,1	0	0	0,1	0,2	0,1	0
C96 Inny i nieokreślony nowotwór złośliwy tkanki limfatycznej, krwiotwórczej i tkanek pokrewnych	0	0	0	0,2	0	0	0	0,2	0	0,2
C41 Nowotwór złośliwy kości i chrząstki stawowej o innym i nieokreślonym umiejscowieniu	0	0	0	0,2	0,2	0	0,5	0,3	0,4	0,4
C68 Nowotwór złośliwy innych i nieokreślonych narządów moczowych	0	0	0	0,2	0,3	0	0	0	0	0
raz em	78,6	143,1	139	127,9	154,2	138,3	175,4	181,1	212	212,9

Wykres 11 Zarejestrowane zachorowania w latach 1999-2008, współczynniki standaryzowane, kobiety woj. lubuskie.



Tabela 16 Liczba zachorowań w podziale na powiaty dla kobiet od 1999 do 2008 roku, województwo lubuskie

Powiat	1999	2000	2001	2002	2003	2004	2005	2006	2007	2008
gorzowski	43	106	79	72	102	78	96	102	126	127
krośnieński	17	29	36	49	53	54	69	73	86	90
międzyrzecki	36	58	43	45	54	50	70	93	98	102
nowosolski	59	106	138	118	167	157	129	149	189	161
słubicki	51	74	37	42	68	39	57	48	55	69
strzelecko-drezdenecki	62	89	62	56	66	72	72	86	88	77
sulęciński	26	52	41	36	34	43	45	50	56	57
świebodziński	12	43	43	36	56	36	62	76	105	104
zielonogórski	26	43	67	59	67	72	109	109	153	147
żagański	33	60	74	90	115	94	109	119	149	135
żarski	32	76	94	87	107	101	123	149	168	159
wschowski	0	0	0	0	0	0	29	32	47	56
m.Gorzów Wielkopolski	127	213	186	168	185	211	249	204	253	294
m.Zielona Góra	34	108	140	108	120	109	195	195	227	229
Razem	558	1057	1040	966	1194	1116	1414	1485	1800	1807

Wykres 12 Liczba zachorowań w podziale na powiaty dla kobiet rok 2008 woj. lubuskie

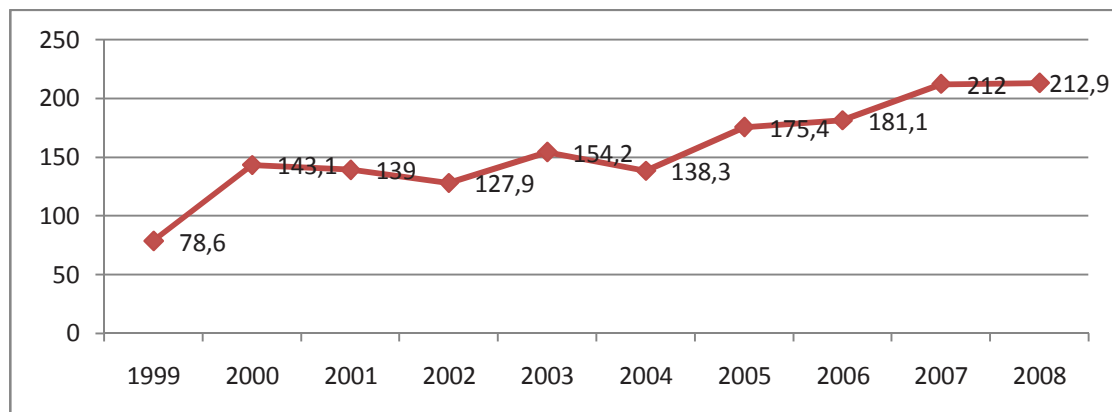
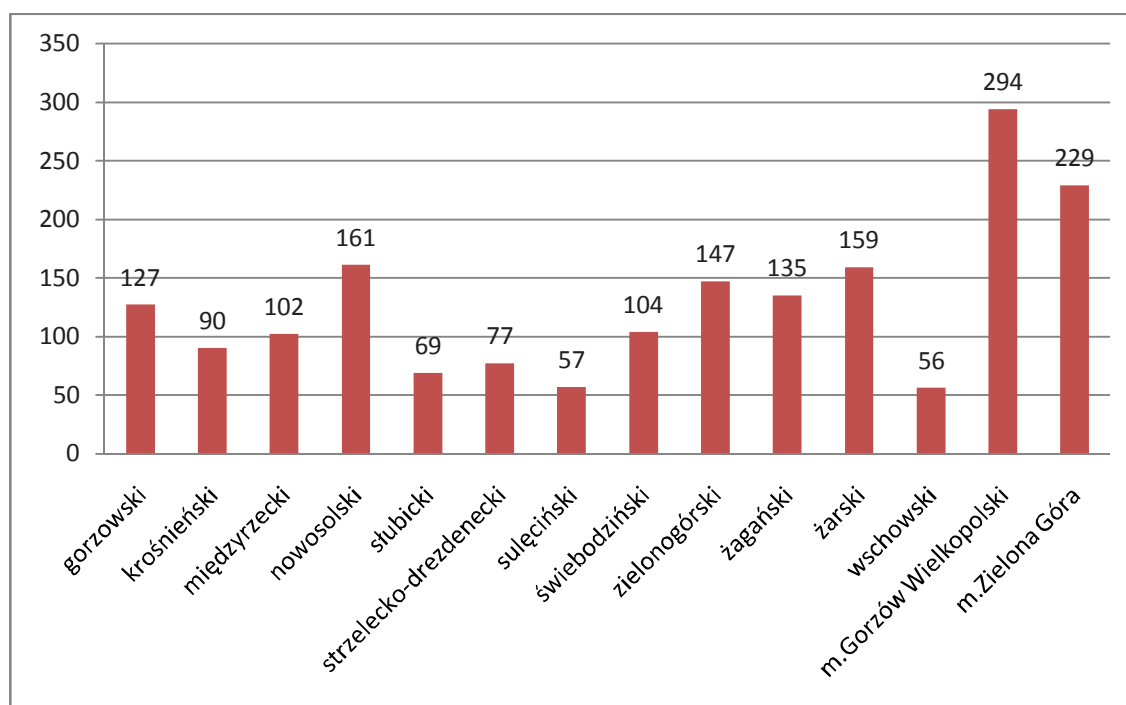

Najczęstsze przyczyny zachorowań kobiet w 2008 roku w podziale na powiaty w województwie lubuskim

Rozpoznanie	gorzowski	krośnieński	międzyrzecki	nowosolski	słubicki	strzelecko-drezdenecki	sułeciński	świebodziński	zielonogórski	żagański	żarski	WSCHOWSKI	m.Gorzów Wielkopolski	m.Zielona Góra	razem
Nowotwór złośliwy sutka	26	17	24	27	17	15	10	18	31	38	40	13	56	44	376
Now. złośliwy oskrzela i płuca	14	7	6	20	6	10	5	11	16	13	15	2	31	21	177
Inne nowotwory złośliwe skóry	7	6	11	23	7	7	1	5	9	7	8	1	26	20	138
Now. złośliwy trzonu macicy	10	8	7	9	1	3	6	12	8	7	17	2	21	15	126
Nowotwór złośliwy okrężnicy	16	5	8	12	5	7	4	5	6	9	8	5	19	12	121
Now. złośliwy szyjki macicy	5	14	5	9	4	3	1	10	18	4	5	1	10	12	101
Nowotwór złośliwy jajnika	8	5	2	7	5	3	4	6	6	13	8	6	11	16	100
Nowotwór złośliwy odbytnicy	6	7	4	4	4	2	5	5	6	8	6	0	20	6	83
Nowotwór złośliwy tarczycy	3	3	4	5	2	3	2	3	8	4	3	4	6	11	61
Nowotwór złośliwy żołądka	3	1	1	4	1	5	4	4	3	2	7	1	8	11	55

Zarejestrowane zgony z powodu nowotworów złośliwych

Według danych zebranych, w 2008 roku stwierdzono w województwie lubuskim 2435 zgonów z powodu chorób nowotworowych. W porównaniu z rokiem 2005 stwierdzono o 74 zgony mniej z powodu chorób nowotworowych.

Mężczyźni

W 2008 roku choroby nowotworowe były przyczyną zgonu u 1336 mężczyzn. Współczynniki standardowy i surowy umieralności wyniosły odpowiednio 196,6 oraz 273,0 na 100 tys. populacji. W porównaniu z rokiem 2007 stwierdzono ponownie wzrost liczby zgonów z powodu chorób nowotworowych o 36 przypadki i powrót w analizie krzywej tendencji wzrostowej. Nadal najczęstszą przyczyną zgonów pozostaje rak płuca stanowiący 30,54% wszystkich zgonów z powodu chorób nowotworowych. Już blisko co trzeci zgon mężczyzny z powodu choroby nowotworowej jest wynikiem raka płuca. W dalszej kolejności znalazły się zgony z powodu nowotworów złośliwych żołądka – 8,31%, nowotwory złośliwe gruczołu krokowego – 7,34%, nowotworów złośliwych okrężnicy – 6,96%, nowotworów o niedokładnie określonym umiejscowieniu (BNO) – 6,81%. Cieszy zmniejszająca się już trzeci rok z rzędu liczba zgonów z powodu choroby nowotworowej o niedokładnie określonym umiejscowieniu. Wskazuje to na poprawę w zakresie diagnostyki chorób nowotworowych w województwie lubuskim.

Umieralność mężczyzn z powodu chorób nowotworowych w latach 1999-2008 do wykazywała z odchyleniem w roku 2006 tendencję wzrostową (w roku 2006 stwierdzono spadek o 9,35% w stosunku do roku poprzedniego). Szczegółowe dane dostępne są w załączonych tabelach i wykresach poniżej.

Tabela 17 Liczba zgonów w podziale na powiaty dla mężczyzn woj. lubuskie 2008

Powiat	liczba
gorzowski	76
krośnieński	86
międzyrzecki	87
nowosolski	126
słubicki	65
strzelecko-drezdenecki	87
sulęciński	43
świebodziński	67
zielonogórski	123
żagański	96
żarski	131
WSCHOWSKI	34
m.Gorzów Wielkopolski	155
m.Zielona Góra	160
Razem	1336



Wykres 13 Liczba zgonów dla mężczyzn w podziale na grupy wiekowe w woj. lubuskim 2008 rok



Tabela 18 Liczba zgonów mężczyzn w woj. lubuskim w latach 1999-2008 w podziale na rozpoznania

ICD	Nazwa rozpoznania	1999	2000	2001	2002	2003	2004	2005	2006	2007	2008
C34	Nowotwór złośliwy oskrzela i płuca	446	408	422	439	415	413	427	371	392	408
C80	Nowotwór złośliwy bez określenia jego umiejscowienia	93	63	68	64	84	142	138	119	115	91
C16	Nowotwór złośliwy żołądka	92	108	87	107	102	81	82	69	89	111
C18	Nowotwór złośliwy okrężnicy	62	74	76	74	59	95	80	89	79	93
C67	Nowotwór złośliwy pęcherza moczowego	58	50	47	48	46	59	63	46	66	57
C61	Nowotwór złośliwy gruczołu krokowego	55	62	80	85	96	75	94	79	107	98
C25	Nowotwór złośliwy trzustki	48	50	44	44	61	35	42	49	50	60
C64	Nowotwór złośliwy nerki za wyjątkiem miedniczki nerkowej	31	31	35	31	35	32	35	35	36	38
C22	Nowotwór złośliwy wątroby i przewodów żółciowych wewnątrzwątrobowych	30	29	23	35	28	37	30	21	20	18
C32	Nowotwór złośliwy krtani	26	30	41	45	20	42	44	46	42	24
C71	Nowotwór złośliwy mózgu	24	29	26	14	28	40	42	22	28	40
C20	Nowotwór złośliwy odbytnicy	23	35	17	30	36	30	19	19	51	37
C15	Nowotwór złośliwy przełyku	23	25	27	29	27	26	20	30	21	21
C92	Białaczka szpikowa	20	16	11	11	20	5	14	15	19	19
C43	Czerniak złośliwy skóry	16	7	7	11	5	11	9	9	13	9
C82	Chłoniak nieziarniczy guzkowy (grudkowy)	15	3	2	1	1	3	2	0	6	3
C21	Nowotwór złośliwy odbytu i kanału odbytu	13	6	14	16	11	21	14	11	5	9
C91	Białaczka limfatyczna	12	9	11	13	24	15	15	18	19	21
C83	Chłoniaki nieziarnicze rozlane	10	15	10	11	7	8	3	3	10	6
C23	Nowotwór złośliwy pęcherzyka żółciowego	10	11	8	5	9	6	3	6	3	5
C44	Inne nowotwory złośliwe skóry	9	6	5	6	4	5	2	5	4	7
C26	Nowotwór złośliwy innych i niedokładnie określonych narządów trawiennych	8	5	9	9	5	9	5	4	6	4
C40	Nowotwór złośliwy kości i chrząstki stawowej kończyn	5	2	1	0	0	3	0	2	1	4
C90	Szpiczak mnogi i nowotwory z komórek plazmatycznych	4	9	15	5	8	8	7	9	13	6
C02	Nowotwór złośliwy innych i nieokreślonych części języka	4	9	4	7	5	4	11	6	1	11
C38	Nowotwór złośliwy serca, śródpiersia i opłucnej	4	7	2	7	7	6	6	0	7	8
C09	Nowotwory złośliwe migdałka	4	5	7	10	8	3	9	7	7	12
C41	Nowotwór złośliwy kości i chrząstki stawowej o innym i nieokreślonym umiejscowieniu	3	5	3	3	3	8	5	5	3	8
C81	Choroba Hodgkina	3	3	4	3	4	2	2	2	7	1
C62	Nowotwór złośliwy jądra	3	3	1	2	7	5	3	5	2	4
C13	Nowotwór złośliwy części krtaniowej gardła (hypopharynx)	3	3	1	0	2	3	3	4	5	4

Nowotwory złośliwe w województwie lubuskim rok 2008

C85	Inne i nieokreślone postacie chłoniaków nieziarniczych	3	1	4	4	7	8	12	8	10	10
C49	Nowotwory złośliwe tkanki łącznej i innych tkanek miękkich	2	5	0	4	3	5	4	5	6	7
C72	Nowotwór złośliwy rdzenia kręgowego, nerwów czaszkowych i innych części centralnego systemu nerwowego	2	4	2	0	1	0	1	2	1	0
C79	Wtórny nowotwór złośliwy innych umiejscowień	2	3	2	2	0	1	0	0	2	0
C31	Nowotwór złośliwy zatok przynosowych	2	2	2	1	1	2	2	0	2	2
C06	Nowotwór złośliwy innych i nieokreślonych części jamy ustnej	2	2	1	1	2	1	4	1	0	2
C14	Nowotwór złośliwy o innym i bliżej nieokreślonym umiejscowieniu w obrębie wargi, jamy ustnej i gardła	2	1	5	3	8	4	5	8	5	13
C17	Nowotwór złośliwy jelita cienkiego	2	1	3	4	2	0	3	1	2	2
C95	Białaczka z komórek nieokreślonego rodzaju	2	1	0	5	4	2	4	0	3	1
C11	Nowotwór złośliwy części nosowej gardła (nasopharynx)	2	0	2	3	2	5	1	4	2	1
C70	Nowotwór złośliwy opon	2	0	0	0	0	0	0	0	0	0
C04	Nowotwór złośliwy dna jamy ustnej	1	6	4	6	2	4	2	3	8	2
C73	Nowotwór złośliwy tarczycy	1	3	6	1	1	3	1	1	0	4
C74	Nowotwór złośliwy nadnerczy	1	3	2	0	1	1	1	0	2	2
C33	Nowotwór złośliwy tchawicy	1	3	1	0	1	1	0	0	1	0
C00	Nowotwory złośliwe wargi	1	2	3	3	1	1	3	0	0	3
C69	Nowotwór złośliwy oka	1	2	0	1	0	1	1	0	0	0
C60	Nowotwór złośliwy prącia	1	1	4	3	2	3	0	5	2	1
C08	Nowotwór złośliwy innych i nieokreślonych dużych gruczołów ślinowych	1	1	3	0	0	0	1	4	0	3
C24	Nowotwór złośliwy innych i nie określonych części dróg żółciowych	1	1	1	2	4	2	5	2	4	5
C78	Wtórne nowotwory złośliwe układu oddechowego i trawiennego	1	1	1	1	0	2	0	0	0	0
C07	Nowotwór złośliwy ślinianki przyusznej	1	0	2	1	3	2	0	1	2	0
C77	Wtórne i nieokreślone nowotwory węzłów chłonnych	1	0	2	1	0	0	0	0	0	0
C50	Nowotwór złośliwy sutka	1	0	0	3	2	1	1	2	5	1
C48	Nowotwór złośliwy przestrzeni zaotrzewnowej i otrzewnej	0	6	4	1	2	1	2	3	2	2
C76	Nowotwór złośliwy umiejscowień innych i niedokładnie określonych	0	5	12	8	6	8	12	5	3	12
C10	Nowotwór złośliwy części ustnej gardła (oropharynx)	0	5	1	0	2	0	2	1	3	1
C19	Nowotwór złośliwy zgięcia esiczo-odbytniczego	0	3	1	0	2	2	1	0	3	5
C45	Międzybłoniak	0	3	0	0	4	0	1	0	1	1
C63	Nowotwór z innych i nieokreślonych męskich narządów płciowych	0	3	0	0	0	0	0	0	0	0

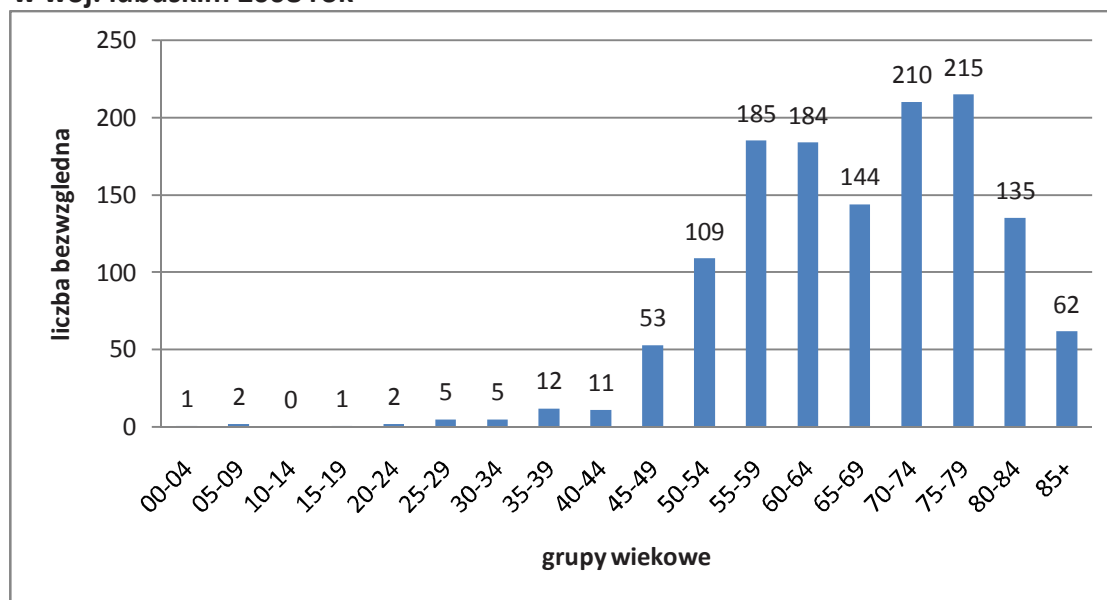
Nowotwory złośliwe w województwie lubuskim rok 2008

C01	Nowotwór złośliwy nasady języka	0	2	1	2	0	1	3	2	4	2
C03	Nowotwór złośliwy dziąsła	0	2	1	0	0	0	1	1	0	1
C05	Nowotwór złośliwy podniebienia	0	2	0	1	2	2	1	0	1	3
C94	Inne białaczki określonego rodzaju	0	1	1	1	1	0	0	0	0	1
C96	Inny i nieokreślony nowotwór złośliwy tkanki limfatycznej, krwiotwórczej i tkanek pokrewnych	0	1	1	0	3	2	1	1	1	1
C39	Nowotwór złośliwy innych i niedokładnie określonych części układu oddechowego i narządów	0	1	1	0	2	2	1	1	2	2
C88	Złośliwe choroby immunoproliferacyjne	0	1	0	1	1	1	0	0	2	1
C84	Obwodowy i skórny chłoniak z komórek T	0	1	0	1	0	0	1	1	1	1
C68	Nowotwór złośliwy innych i nieokreślonych narządów moczowych	0	1	0	0	1	1	2	0	0	0
C30	Nowotwór złośliwy jamy nosowej i ucha środkowego	0	1	0	0	1	0	0	1	0	0
C93	Białaczka monocytowa	0	1	0	0	0	0	0	0	0	1
C97	Nowotwory złośliwe niezależnych (pierwotnych) mnogich umiejsców	0	0	1	0	0	0	0	0	1	6
C65	Nowotwór złośliwy miedniczki nerkowej	0	0	1	0	0	0	0	0	1	0
C75	Nowotwór złośliwy innych gruczołów wydzielania wewnętrznego i s. pokrewnych	0	0	0	1	1	0	1	0	0	0
C47	Nowotwory złośliwe nerwów obwodowych i autonomicznego układu nerwowego	0	0	0	1	0	0	0	1	0	0
C66	Nowotwór złośliwy moczowodu	0	0	0	0	1	1	0	0	0	0
C46	Mięsak Kaposi'ego	0	0	0	0	1	0	0	1	0	0
	Ogółem	1193	1200	1183	1231	1244	1302	1309	1171	1310	1336

Wykres 14 Liczba zgonów mężczyzn w województwie lubuskim w latach 1999-2008



Tabela 19 Współczynnik surowy umieralności mężczyzn w latach 1999-2008 woj. lubuskie

ICD10	Nazwa rozpoznania	1999	2000	2001	2002	2003	2004	2005	2006	2007	2008
C34	Nowotwór złośliwy oskrzela i płuca	89,2	81,6	84,3	89,5	84,7	84,3	87,2	75,8	80,1	83,4
C80	Nowotwór złośliwy bez określenia jego umiejscowienia	18,6	12,6	13,6	13	17,1	29	28,2	24,3	23,5	18,6
C16	Nowotwór złośliwy żołądka	18,4	21,6	17,4	21,8	20,8	16,5	16,7	14,1	18,2	22,7
C18	Nowotwór złośliwy okrężnicy	12,4	14,8	15,2	15,1	12	19,4	16,3	18,2	16,1	19
C67	Nowotwór złośliwy pęcherza moczowego	11,6	10	9,4	9,8	9,4	12	12,9	9,4	13,5	11,6
C61	Nowotwór złośliwy gruczołu krokowego	11	12,4	16	17,3	19,6	15,3	19,2	16,1	21,9	20
C25	Nowotwór złośliwy trzustki	9,6	10	8,8	9	12,5	7,1	8,6	10	10,2	12,3
C64	Nowotwór złośliwy nerki za wyjątkiem miedniczki nerkowej	6,2	6,2	7	6,3	7,1	6,5	7,1	7,2	7,4	7,8
C22	Nowotwór złośliwy wątroby i przewodów żółciowych wewnątrzwątrobowych	6	5,8	4,6	7,1	5,7	7,6	6,1	4,3	4,1	3,7
C32	Nowotwór złośliwy krtani	5,2	6	8,2	9,2	4,1	8,6	9	9,4	8,6	4,9
C71	Nowotwór złośliwy mózgu	4,8	5,8	5,2	2,9	5,7	8,2	8,6	4,5	5,7	8,2
C20	Nowotwór złośliwy odbytnicy	4,6	7	3,4	6,1	7,3	6,1	3,9	3,9	10,4	7,6
C15	Nowotwór złośliwy przełyku	4,6	5	5,4	5,9	5,5	5,3	4,1	6,1	4,3	4,3
C92	Białaczka szpikowa	4	3,2	2,2	2,2	4,1	1	2,9	3,1	3,9	3,9
C43	Czerniak złośliwy skóry	3,2	1,4	1,4	2,2	1	2,2	1,8	1,8	2,7	1,8
C82	Chłoniak nieziarniczny guzkowy (grudkowy)	3	0,6	0,4	0,2	0,2	0,6	0,4	0	1,2	0,6
C21	Nowotwór złośliwy odbytu i kanału odbytu	2,6	1,2	2,8	3,3	2,2	4,3	2,9	2,2	1	1,8
C91	Białaczka limfatyczna	2,4	1,8	2,2	2,7	4,9	3,1	3,1	3,7	3,9	4,3
C83	Chłoniaki nieziarnicze rozlane	2	3	2	2,2	1,4	1,6	0,6	0,6	2	1,2
C23	Nowotwór złośliwy pęcherzyka żółciowego	2	2,2	1,6	1	1,8	1,2	0,6	1,2	0,6	1
C44	Inne nowotwory złośliwe skóry	1,8	1,2	1	1,2	0,8	1	0,4	1	0,8	1,4
C26	Nowotwór złośliwy innych i niedokładnie określonych narządów trawiennych	1,6	1	1,8	1,8	1	1,8	1	0,8	1,2	0,8
C40	Nowotwór złośliwy kości i chrząstki stawowej kończyn	1	0,4	0,2	0	0	0,6	0	0,4	0,2	0,8
C90	Szpiczak mnogi i nowotwory z komórek plazmatycznych	0,8	1,8	3	1	1,6	1,6	1,4	1,8	2,7	1,2
C02	Nowotwór złośliwy innych i nieokreślonych części języka	0,8	1,8	0,8	1,4	1	0,8	2,2	1,2	0,2	2,2
C38	Nowotwór złośliwy serca, śródpiersia i opłucnej	0,8	1,4	0,4	1,4	1,4	1,2	1,2	0	1,4	1,6
C09	Nowotwory złośliwe migdałka	0,8	1	1,4	2	1,6	0,6	1,8	1,4	1,4	2,5
C41	Nowotwór złośliwy kości i chrząstki stawowej o innym i nieokreślonym umiejscowieniu	0,6	1	0,6	0,6	0,6	1,6	1	1	0,6	1,6
C81	Choroba Hodgkina	0,6	0,6	0,8	0,6	0,8	0,4	0,4	0,4	1,4	0,2
C13	Nowotwór złośliwy części krtaniowej gardła (hypopharynx)	0,6	0,6	0,2	0	0,4	0,6	0,6	0,8	1	0,8
C62	Nowotwór złośliwy jądra	0,6	0,6	0,2	0,4	1,4	1	0,6	1	0,4	0,8

Nowotwory złośliwe w województwie lubuskim rok 2008

C85	Inne i nieokreślone postacie chłoniaków nieziarniczych	0,6	0,2	0,8	0,8	1,4	1,6	2,4	1,6	2	2
C49	Nowotwory złośliwe tkanki łącznej i innych tkanek miękkich	0,4	1	0	0,8	0,6	1	0,8	1	1,2	1,4
C72	Nowotwór złośliwy rdzenia kręgowego, nerwów czaszkowych i innych części centralnego systemu nerwowego	0,4	0,8	0,4	0	0,2	0	0,2	0,4	0,2	0
C79	Wtórny nowotwór złośliwy innych umiejscowień	0,4	0,6	0,4	0,4	0	0,2	0	0	0,4	0
C31	Nowotwór złośliwy zatok przynosowych	0,4	0,4	0,4	0,2	0,2	0,4	0,4	0	0,4	0,4
C06	Nowotwór złośliwy innych i nieokreślonych części jamy ustnej	0,4	0,4	0,2	0,2	0,4	0,2	0,8	0,2	0	0,4
C14	Nowotwór złośliwy o innym i bliżej nieokreślonym umiejscowieniu w obrębie wargi, jamy ustnej i gardła	0,4	0,2	1	0,6	1,6	0,8	1	1,6	1	2,7
C17	Nowotwór złośliwy jelita cienkiego	0,4	0,2	0,6	0,8	0,4	0	0,6	0,2	0,4	0,4
C95	Białaczka z komórek nieokreślonego rodzaju	0,4	0,2	0	1	0,8	0,4	0,8	0	0,6	0,2
C11	Nowotwór złośliwy części nosowej gardła (nasopharynx)	0,4	0	0,4	0,6	0,4	1	0,2	0,8	0,4	0,2
C70	Nowotwór złośliwy opon	0,4	0	0	0	0	0	0	0	0	0
C04	Nowotwór złośliwy dna jamy ustnej	0,2	1,2	0,8	1,2	0,4	0,8	0,4	0,6	1,6	0,4
C73	Nowotwór złośliwy tarczycy	0,2	0,6	1,2	0,2	0,2	0,6	0,2	0,2	0	0,8
C74	Nowotwór złośliwy nadnerczy	0,2	0,6	0,4	0	0,2	0,2	0,2	0	0,4	0,4
C33	Nowotwór złośliwy tchawicy	0,2	0,6	0,2	0	0,2	0,2	0	0	0,2	0
C00	Nowotwory złośliwe wargi	0,2	0,4	0,6	0,6	0,2	0,2	0,6	0	0	0,6
C69	Nowotwór złośliwy oka	0,2	0,4	0	0,2	0	0,2	0,2	0	0	0
C60	Nowotwór złośliwy prącia	0,2	0,2	0,8	0,6	0,4	0,6	0	1	0,4	0,2
C08	Nowotwór złośliwy innych i nieokreślonych dużych gruczołów ślinowych	0,2	0,2	0,6	0	0	0	0,2	0,8	0	0,6
C78	Wtórne nowotwory złośliwe układu oddechowego i trawiennego	0,2	0,2	0,2	0,2	0	0,4	0	0	0	0
C24	Nowotwór złośliwy innych i nie określonych części dróg żółciowych	0,2	0,2	0,2	0,4	0,8	0,4	1	0,4	0,8	1
C77	Wtórne i nieokreślone nowotwory węzłów chłonnych	0,2	0	0,4	0,2	0	0	0	0	0	0
C07	Nowotwór złośliwy ślinianki przyusznej	0,2	0	0,4	0,2	0,6	0,4	0	0,2	0,4	0
C50	Nowotwór złośliwy sutka	0,2	0	0	0,6	0,4	0,2	0,2	0,4	1	0,2
C48	Nowotwór złośliwy przestrzeni zaotrzewnowej i otrzewnej	0	1,2	0,8	0,2	0,4	0,2	0,4	0,6	0,4	0,4
C76	Nowotwór złośliwy umiejscowień innych i niedokładnie określonych	0	1	2,4	1,6	1,2	1,6	2,4	1	0,6	2,5
C10	Nowotwór złośliwy części ustnej gardła (oropharynx)	0	1	0,2	0	0,4	0	0,4	0,2	0,6	0,2
C19	Nowotwór złośliwy zgięcia esiczo-odbytniczego	0	0,6	0,2	0	0,4	0,4	0,2	0	0,6	1
C63	Nowotwór złośliwy innych i nieokreślonych męskich narządów płciowych	0	0,6	0	0	0	0	0	0	0	0
C45	Międzybłonniak	0	0,6	0	0	0,8	0	0,2	0	0,2	0,2

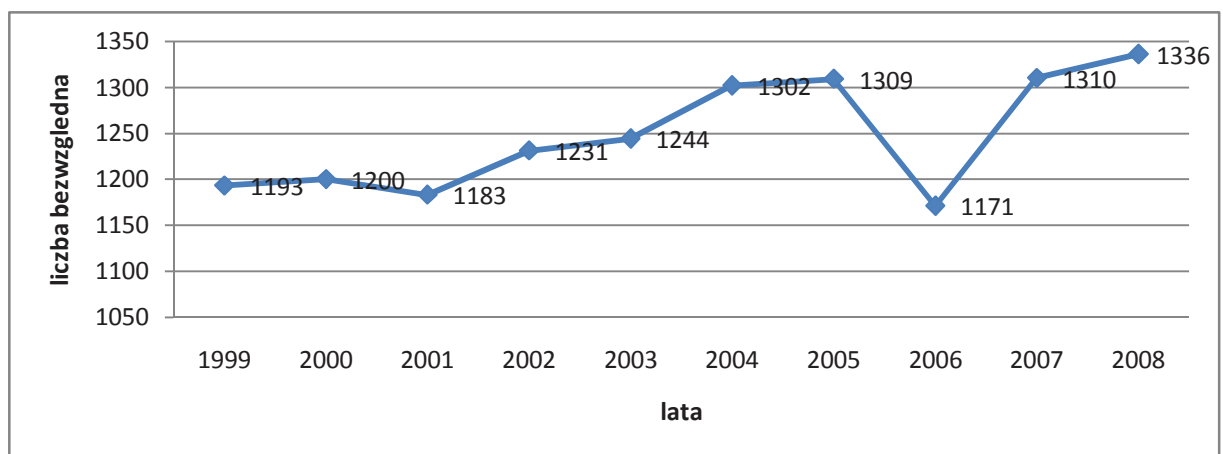
Nowotwory złośliwe w województwie lubuskim rok 2008

C03	Nowotwór złośliwy dziąsła	0	0,4	0,2	0	0	0	0,2	0,2	0	0,2
C01	Nowotwór złośliwy nasady języka	0	0,4	0,2	0,4	0	0,2	0,6	0,4	0,8	0,4
C05	Nowotwór złośliwy podniebienia	0	0,4	0	0,2	0,4	0,4	0,2	0	0,2	0,6
C39	Nowotwór złośliwy innych i niedokładnie określonych części układu oddechowego i narządów klatki piersiowej	0	0,2	0,2	0	0,4	0,4	0,2	0,2	0,4	0,4
C96	Inny i nieokreślony nowotwór złośliwy tkanki limfatycznej, krwiotwórczej i tkanek pokrewnych	0	0,2	0,2	0	0,6	0,4	0,2	0,2	0,2	0,2
C94	Inne białaczki określonego rodzaju	0	0,2	0,2	0,2	0,2	0	0	0	0	0,2
C93	Białaczka monocytowa	0	0,2	0	0	0	0	0	0	0	0,2
C30	Nowotwór złośliwy jamy nosowej i ucha środkowego	0	0,2	0	0	0,2	0	0	0,2	0	0
C68	Nowotwór złośliwy innych i nieokreślonych narządów moczowych	0	0,2	0	0	0,2	0,2	0,4	0	0	0
C84	Obwodowy i skórny chłoniak z komórek T	0	0,2	0	0,2	0	0	0,2	0,2	0,2	0,2
C88	Złośliwe choroby immunoproliferacyjne	0	0,2	0	0,2	0,2	0,2	0	0	0,4	0,2
C65	Nowotwór złośliwy miedniczki nerkowej	0	0	0,2	0	0	0	0	0	0,2	0
C97	Nowotwory złośliwe niezależnych (pierwotnych) mnogich umiejscowień	0	0	0,2	0	0	0	0	0	0,2	1,2
C46	Mięsak Kaposi'ego	0	0	0	0	0,2	0	0	0,2	0	0
C66	Nowotwór złośliwy moczowodu	0	0	0	0	0,2	0,2	0	0	0	0
C47	Nowotwory złośliwe nerwów obwodowych i autonomicznego układu nerwowego	0	0	0	0,2	0	0	0	0,2	0	0
C75	Nowotwór złośliwy innych gruczołów wydzielania i struktur pokrewnych	0	0	0	0,2	0,2	0	0,2	0	0	0
	Ogółem	238,6	240	236,4	251	253,9	265,7	267,3	239,2	267,7	273

Wykres 15 Współczynnik surowy umieralności mężczyzn w latach 1999-2008 woj lubuskie



Tabela 20 Współczynnik standaryzowany umieralności mężczyzn w latach 1999-2008 woj. lubuskie

Rozp	Nazwa rozpoznania	1999	2000	2001	2002	2003	2004	2005	2006	2007	2008
C34	Nowotwór złośliwy oskrzela i płuca	81	72,7	74	75,2	70,7	68,9	70,1	59,5	59,1	60,7
C80	Nowotwór złośliwy bez określenia jego umiejscowienia	16,4	11,7	12,1	11	14,2	23,8	22,2	18,2	17,9	13,4
C16	Nowotwór złośliwy żołądka	16,2	18,9	14,7	18	16,8	13	12,5	11,1	14	15,6
C18	Nowotwór złośliwy okrężnicy	11,4	13,5	14,1	12,3	10,2	15	13,6	14,1	11,8	13,4
C67	Nowotwór złośliwy pęcherza moczowego	10,8	8,7	7,7	9	7,5	8,6	10,5	6,9	10,1	8,5
C61	Nowotwór złośliwy gruczołu krokowego	10,1	10,9	14,1	14,2	16	11,9	14,5	12	16,2	12,9
C25	Nowotwór złośliwy trzustki	8,8	9	7,5	7,4	9,8	6,2	6,8	7,6	7,2	8,9
C64	Nowotwór złośliwy nerki za wyjątkiem miedniczki nerkowej	5,9	5,7	6,2	5,5	5,7	5,5	5,1	5,3	5,4	5,9
C22	Nowotwór złośliwy wątroby i przewodów żółciowych wewnątrzwątrobowych	5,9	4,7	4,1	5,9	4,3	5,9	4,3	3,1	3	2,9
C71	Nowotwór złośliwy mózgu	4,7	5,2	4,3	2,6	4,4	7,1	6,9	3,4	4,2	6,2
C32	Nowotwór złośliwy krtani	4,4	5,6	7	7,9	3,5	7,3	6,9	7	6	3,7
C20	Nowotwór złośliwy odbytnicy	4,2	6,3	3,1	5,4	6,2	4,9	2,8	3	7,4	5,8
C15	Nowotwór złośliwy przełyku	4,1	4,6	4,8	5,1	4,5	3,9	3,6	4,7	3,5	3,1
C92	Białaczka szpikowa	3,6	3,1	1,8	2	3,4	0,7	2,5	2,3	2,7	2,7
C43	Czerniak złośliwy skóry	3	1,3	1,1	2,2	0,8	2	1,3	1,7	2	1,4
C82	Chłoniak niezziarniczny guzkowy (grudkowy)	3	0,6	0,4	0,2	0,2	0,5	0,2	0	0,9	0,4
C21	Nowotwór złośliwy odbytu i kanału odbytu	2,5	1	2,3	2,9	2	3,4	2,2	1,7	0,9	1,3
C91	Białaczka limfatyczna	2,2	1,7	2	2,3	4,1	2,2	2,4	3,5	2,8	3
C83	Chłoniaki niezziarnicze rozlane	2,1	2,9	1,8	1,7	1,1	1,3	0,4	0,4	1,7	0,7
C44	Inne nowotwory złośliwe skóry	1,8	1,2	0,9	1	0,9	0,8	0,2	0,7	0,5	1,1
C23	Nowotwór złośliwy pęcherzyka żółciowego	1,7	2,1	1,4	0,9	1,4	1,1	0,5	1,1	0,6	0,7
C26	Nowotwór złośliwy innych i niedokładnie określonych narządów trawiennych	1,6	0,7	1,6	2,1	0,8	1,2	0,8	0,8	0,9	0,6
C40	Nowotwór złośliwy kości i chrząstki stawowej kończyn	0,9	0,3	0,2	0	0	0,6	0	0,3	0,1	0,6
C02	Nowotwór złośliwy innych i nieokreślonych części języka	0,8	1,6	0,7	1,2	1,1	0,7	1,6	1	0,1	1,6
C90	Szpiczak mnogi i nowotwory z komórek plazmatycznych	0,7	1,5	2,5	0,9	1,3	1,5	0,9	1,3	2,1	1
C09	Nowotwory złośliwe migdałka	0,7	0,8	1,1	1,9	1,3	0,5	1,2	0,9	1	1,8
C38	Nowotwór złośliwy serca, śródpiersia i opłucnej	0,6	1,2	0,5	1,2	1,4	1,1	0,9	0	1,3	1,2
C41	Nowotwór złośliwy kości i chrząstki stawowej o innym i nieokreślonym umiejscowieniu	0,6	0,9	0,4	0,6	0,6	1,6	0,8	0,8	0,4	1,3
C79	Wtórny nowotwór złośliwy innych umiejscowień	0,6	0,6	0,5	0,3	0	0,1	0	0	0,3	0
C62	Nowotwór złośliwy jądra	0,6	0,5	0,2	0,3	1,1	0,8	0,6	0,9	0,4	0,7
C81	Choroba Hodgkina	0,5	0,5	0,8	0,5	0,6	0,3	0,4	0,3	1,3	0,1

Nowotwory złośliwe w województwie lubuskim rok 2008

C13	Nowotwór złośliwy części krtaniowej gardła (hypopharynx)	0,5	0,5	0,1	0	0,3	0,5	0,5	0,6	0,8	0,7
C85	Inne i nieokreślone postacie chłoniaków nieziarnicznych	0,5	0,2	0,7	0,7	1,1	1,2	2,2	1,3	1,7	1,5
C11	Nowotwór złośliwy części nosowej gardła (nasopharynx)	0,5	0	0,3	0,6	0,3	1,1	0,2	0,7	0,3	0,2
C49	Nowotwory złośliwe tkanki łącznej i innych tkanek miękkich	0,4	1	0	0,8	0,4	0,8	0,5	1	1	1
C72	Nowotwór złośliwy rdzenia kręgowego, nerwów czaszkowych i innych części centralnego systemu nerwowego	0,4	0,7	0,3	0	0,2	0	0,3	0,4	0,5	0
C06	Nowotwór złośliwy innych i nieokreślonych części jamy ustnej	0,4	0,3	0,1	0,1	0,3	0,2	0,6	0,2	0	0,4
C14	Nowotwór złośliwy o innym i bliżej nieokreślonym umiejscowieniu w obrębie wargi, jamy ustnej i gardła	0,4	0,1	0,7	0,4	1,4	0,6	0,8	1	0,7	2
C31	Nowotwór złośliwy zatok przynosowych	0,3	0,3	0,4	0,2	0,2	0,3	0,3	0	0,3	0,3
C17	Nowotwór złośliwy jelita cienkiego	0,3	0,2	0,5	0,6	0,3	0	0,3	0,1	0,3	0,2
C95	Białaczka z komórek nieokreślonego rodzaju	0,3	0,1	0	0,8	0,7	0,3	0,7	0	0,5	0,2
C07	Nowotwór złośliwy ślinianki przyusznej	0,3	0	0,4	0,2	0,6	0,3	0	0,1	0,2	0
C70	Nowotwór złośliwy opon	0,3	0	0	0	0	0	0	0	0	0
C04	Nowotwór złośliwy dna jamy ustnej	0,2	1,1	0,6	1	0,3	0,7	0,4	0,4	1,3	0,3
C73	Nowotwór złośliwy tarczycy	0,2	0,5	1,1	0,2	0,1	0,4	0,1	0,2	0	0,8
C00	Nowotwory złośliwe wargi	0,2	0,4	0,6	0,4	0,3	0,1	0,5	0	0	0,4
C74	Nowotwór złośliwy nadnerczy	0,2	0,4	0,4	0	0,1	0,2	0,2	0	0,7	0,3
C69	Nowotwór złośliwy oka	0,2	0,4	0	0,2	0	0,2	0,2	0	0	0
C08	Nowotwór złośliwy innych i nieokreślonych dużych gruczołów ślinowych	0,2	0,2	0,5	0	0	0	0,1	0,8	0	0,4
C78	Wtórne nowotwory złośliwe układu oddechowego i trawiennego	0,2	0,2	0,2	0,2	0	0,4	0	0	0	0
C60	Nowotwór złośliwy prącia	0,2	0,1	0,6	0,6	0,3	0,4	0	0,7	0,3	0,2
C77	Wtórne i nieokreślone nowotwory węzłów chłonnych	0,2	0	0,3	0,2	0	0	0	0	0	0
C50	Nowotwór złośliwy sutka	0,2	0	0	0,4	0,3	0,1	0,1	0,4	0,7	0,2
C33	Nowotwór złośliwy tchawicy	0,1	0,5	0,1	0	0,1	0,3	0	0	0,2	0
C24	Nowotwór złośliwy innych i nieokreślonych części dróg żółciowych	0,1	0,2	0,2	0,5	0,7	0,3	0,8	0,4	0,6	0,7
C48	Nowotwór złośliwy przestrzeni zaotrzewnowej i otrzewnej	0	1,1	0,6	0,2	0,3	0,2	0,5	0,3	0,3	0,2
C76	Nowotwór złośliwy umiejscowień innych i niedokładnie określonych	0	1	2	1,3	1,1	1,4	1,8	0,7	0,4	1,5
C10	Nowotwór złośliwy części ustnej gardła (oropharynx)	0	0,7	0,2	0	0,4	0	0,4	0,2	0,4	0,2
C63	Nowotwór złośliwy innych i nieokreślonych męskich narządów	0	0,6	0	0	0	0	0	0	0	0
C19	Nowotwór złośliwy zgięcia esiczo-odbytniczego	0	0,5	0,2	0	0,3	0,4	0,1	0	0,3	0,9
C45	Międzybłonniak	0	0,5	0	0	0,6	0	0,2	0	0,2	0,1
C03	Nowotwór złośliwy dziąsła	0	0,4	0,1	0	0	0	0,1	0,2	0	0,1

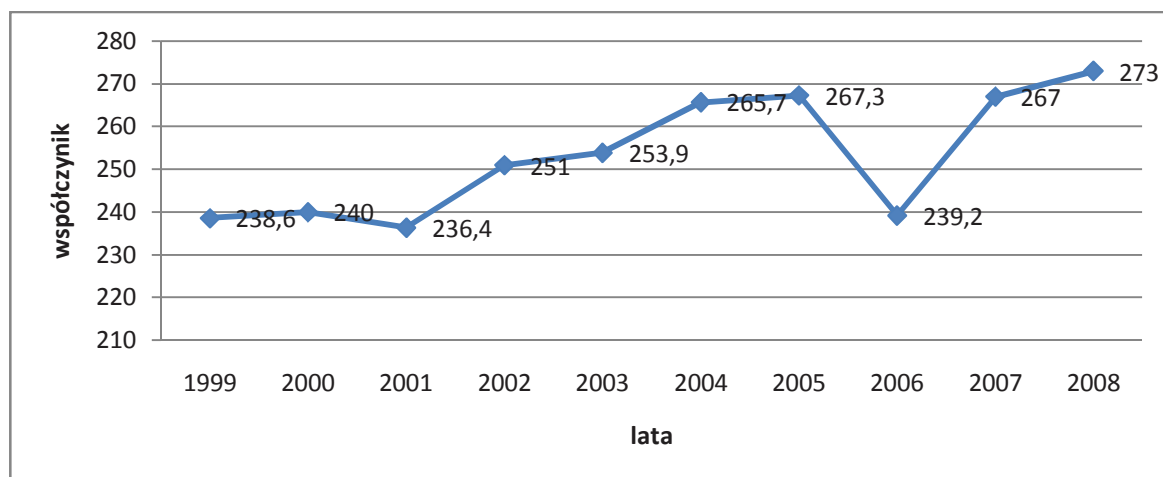
Nowotwory złośliwe w województwie lubuskim rok 2008

C01	Nowotwór złośliwy nasady języka	0	0,3	0,2	0,3	0	0,1	0,5	0,4	0,5	0,2
C05	Nowotwór złośliwy podniebienia	0	0,3	0	0,2	0,5	0,3	0,3	0	0,2	0,5
C39	Nowotwór złośliwy innych i niedokładnie określonych części układu oddechowego i narządów	0	0,2	0,2	0	0,3	0,3	0,3	0,1	0,3	0,3
C94	Inne białaczki określonego rodzaju	0	0,2	0,1	0,2	0,1	0	0	0	0	0,2
C93	Białaczka monocytowa	0	0,2	0	0	0	0	0	0	0	0,2
C68	Nowotwór złośliwy innych i nieokreślonych narządów mocz. .	0	0,2	0	0	0,1	0,1	0,3	0	0	0
C88	Złośliwe choroby immunoproliferacyjne	0	0,2	0	0,2	0,1	0,1	0	0	0,2	0,1
C96	Inny i nieokreślony nowotwór złośliwy tkanki limfatycznej, krwi. .	0	0,1	0,2	0	0,4	0,3	0,1	0,2	0,2	0,2
C30	Nowotwór złośliwy jamy nosowej i ucha środkowego	0	0,1	0	0	0,1	0	0	0,1	0	0
C84	Obwodowy i skórny chłoniak z komórek T	0	0,1	0	0,2	0	0	0,1	0,1	0,2	0,2
C97	Nowotwory złośliwe niezależnych (pierwotnych) mnogich umiejscowień	0	0	0,2	0	0	0	0	0	0,2	0,9
C65	Nowotwór złośliwy miedniczki ner	0	0	0,1	0	0	0	0	0	0,1	0
D00	Rak in situ jamy ustnej, przełyku i żołądka	0	0	0	0	0	0	0	0	0,2	0
C46	Mięsak Kaposi'ego	0	0	0	0	0,1	0	0	0,1	0	0
C66	Nowotwór złośliwy moczowodu	0	0	0	0	0,2	0,1	0	0	0	0
C75	Nowotwór złośliwy innych gruczołów wydzielania wewnętrznego i struktur pokrewn	0	0	0	0,1	0,2	0	0,2	0	0	0
C47	Nowotwory złośliwe nerwów obwodowych i autonomicznego układu nerwowego	0	0	0	0,3	0	0	0	0,5	0	0
	Ogółem	218	214,7	206,3	212,8	209,2	213,9	210,3	184,9	199,5	196,6

Wykres 16 Współczynnik standaryzowany umieralności mężczyzn w latach 1999-2008 woj. lubuskie



Tabela 21 Liczba zgonów w podziale na powiaty dla mężczyzn woj. lubuskie w latach 1999- 2008

Powiat	1999	2000	2001	2002	2003	2004	2005	2006	2007	2008
gorzowski	90	83	76	74	92	90	80	55	93	76
krośnieński	61	88	63	75	72	82	75	67	57	86
międzyrzeczki	65	66	74	69	47	63	87	68	80	87
nowosolski	153	160	136	113	106	120	104	78	113	126
słubicki	41	39	57	54	51	46	58	68	67	65
strzelecko-drezdenecki	74	66	74	65	77	67	72	60	93	87
sulęciński	39	48	43	38	49	53	53	58	43	43
świebodziński	63	62	67	78	84	70	67	62	66	67
zielonogórski	88	80	86	96	110	115	106	105	100	123
żagański	117	115	126	136	100	117	122	109	129	96
żarski	127	128	123	134	123	131	124	117	104	131
wschowski	0	0	0	50	59	46	55	39	66	34
m.Gorzów Wielkopolski	135	151	130	115	155	162	144	135	157	155
m.Zielona Góra	140	114	128	134	119	140	162	150	142	160
	1193	1200	1183	1231	1244	1302	1309	1171	1310	1336

Wykres 17 Liczba zgonów w podziale na powiaty dla mężczyzn woj. lubuskie 2008

Tabela 22 Liczba współczynnik surowy, wskaźnik struktury, współczynnik standaryzowany zgonów w podziale na kody rozpoznania wg ICD 10 dla mężczyzn w roku 2008 województwo lubuskie

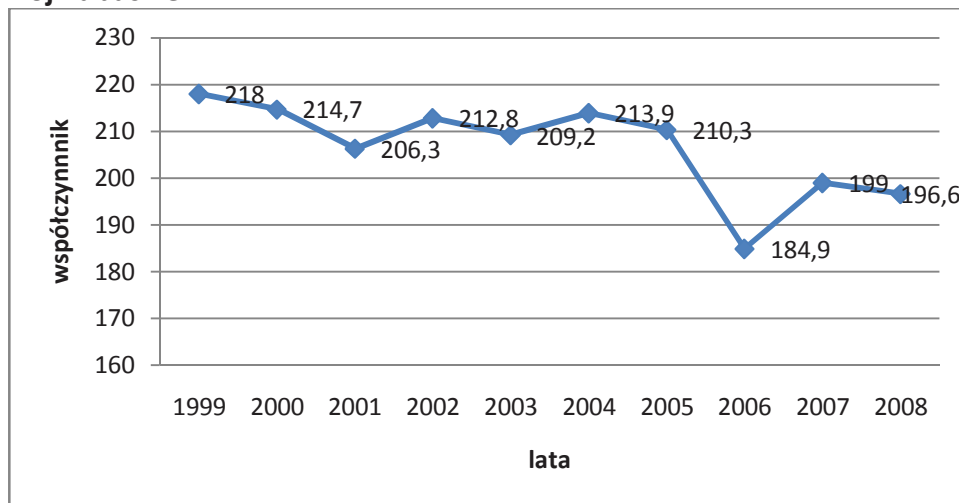
Rozp	Nazwa rozpoznania	Liczba	Wsp sur	Wsp std	%
C34	Nowotwór złośliwy oskrzela i płuca	408	83,4	60,7	30,54
C16	Nowotwór złośliwy żołądka	111	22,7	15,6	8,31
C61	Nowotwór złośliwy gruczołu krokowego	98	20	12,9	7,34
C18	Nowotwór złośliwy okrężnicy	93	19	13,4	6,96
C80	Nowotwór złośliwy bez określenia jego umiejscowienia	91	18,6	13,4	6,81
C25	Nowotwór złośliwy trzustki	60	12,3	8,9	4,49
C67	Nowotwór złośliwy pęcherza moczowego	57	11,6	8,5	4,27
C71	Nowotwór złośliwy mózgu	40	8,2	6,2	2,99
C64	Nowotwór złośliwy nerki za wyjątkiem miedniczki nerkowej	38	7,8	5,9	2,84
C20	Nowotwór złośliwy odbytnicy	37	7,6	5,8	2,77
C32	Nowotwór złośliwy krtani	24	4,9	3,7	1,8
C15	Nowotwór złośliwy przełyku	21	4,3	3,1	1,57
C91	Białaczka limfatyczna	21	4,3	3	1,57
C92	Białaczka szpikowa	19	3,9	2,7	1,42
C22	Nowotwór złośliwy wątroby i przewodów żółciowych wewnątrzwątrobowych	18	3,7	2,9	1,35
C14	Nowotwór złośliwy o innym i bliżej nieokreślonym umiejscowieniu w obrębie wargi, jamy ustnej i gardła	13	2,7	2	0,97
C09	Nowotwory złośliwe migdałka	12	2,5	1,8	0,9
C76	Nowotwór złośliwy umiejscowień innych i niedokładnie określonych	12	2,5	1,5	0,9
C02	Nowotwór złośliwy innych i nieokreślonych części języka	11	2,2	1,6	0,82
C85	Inne i nieokreślone postacie chłoniaków niezziarnicznych	10	2	1,5	0,75
C21	Nowotwór złośliwy odbytu i kanału odbytu	9	1,8	1,3	0,67
C43	Czerniak złośliwy skóry	9	1,8	1,4	0,67
C38	Nowotwór złośliwy serca, śródpiersia i opłucnej	8	1,6	1,2	0,6
C41	Nowotwór złośliwy kości i chrząstki stawowej o innym i nieokreślonym umiejscowieniu	8	1,6	1,3	0,6
C44	Inne nowotwory złośliwe skóry	7	1,4	1,1	0,52
C49	Nowotwory złośliwe tkanki łącznej i innych tkanek miękkich	7	1,4	1	0,52
C83	Chłoniaki niezziarniczne rozlane	6	1,2	0,7	0,45
C90	Szpiczak mnogi i nowotwory z komórek plazmatycznych	6	1,2	1	0,45
C97	Nowotwory złośliwe niezależnych (pierwotnych) mnogich umiejscowień	6	1,2	0,9	0,45
C19	Nowotwór złośliwy zgięcia esiczo-odbytniczego	5	1	0,9	0,37
C23	Nowotwór złośliwy pęcherzyka żółciowego	5	1	0,7	0,37
C24	Nowotwór złośliwy innych i nie określonych części dróg żółciowych	5	1	0,7	0,37
C13	Nowotwór złośliwy części krtaniowej gardła	4	0,8	0,7	0,3

Nowotwory złośliwe w województwie lubuskim rok 2008

C26	Nowotwór złośliwy innych i niedokładnie określonych narządów trawiennych	4	0,8	0,6	0,3
C40	Nowotwór złośliwy kości i chrząstki stawowej kończyn	4	0,8	0,6	0,3
C62	Nowotwór złośliwy jądra	4	0,8	0,7	0,3
C73	Nowotwór złośliwy tarczycy	4	0,8	0,8	0,3
C00	Nowotwory złośliwe wargi	3	0,6	0,4	0,22
C05	Nowotwór złośliwy podniebienia	3	0,6	0,5	0,22
C08	Nowotwór złośliwy innych i nieokreślonych dużych gruczołów ślinowych	3	0,6	0,4	0,22
C82	Chłoniak nieziarniczny guzkowy (grudkowy)	3	0,6	0,4	0,22
C01	Nowotwór złośliwy nasady języka	2	0,4	0,2	0,15
C04	Nowotwór złośliwy dna jamy ustnej	2	0,4	0,3	0,15
C06	Nowotwór złośliwy innych i nieokreślonych części jamy ustnej	2	0,4	0,4	0,15
C17	Nowotwór złośliwy jelita cienkiego	2	0,4	0,2	0,15
C31	Nowotwór złośliwy zatok przynosowych	2	0,4	0,3	0,15
C39	Nowotwór złośliwy innych i niedokładnie określonych części układu oddechowego i narządów klatki piersiowej	2	0,4	0,3	0,15
C48	Nowotwór złośliwy przestrzeni zaotrzewnowej i otrzewnej	2	0,4	0,2	0,15
C74	Nowotwór złośliwy nadnerczy	2	0,4	0,3	0,15
C03	Nowotwór złośliwy dziąsła	1	0,2	0,1	0,07
C10	Nowotwór złośliwy części ustnej gardła (oropharynx)	1	0,2	0,2	0,07
C11	Nowotwór złośliwy części nosowej gardła (nasopharynx)	1	0,2	0,2	0,07
C45	Międzybłoniak	1	0,2	0,1	0,07
C50	Nowotwór złośliwy sutka	1	0,2	0,2	0,07
C60	Nowotwór złośliwy prącia	1	0,2	0,2	0,07
C81	Choroba Hodgkina	1	0,2	0,1	0,07
C84	Obwodowy i skórny chłoniak z komórek T	1	0,2	0,2	0,07
C88	Złośliwe choroby immunoproliferacyjne	1	0,2	0,1	0,07
C93	Białaczka monocytowa	1	0,2	0,2	0,07
C94	Inne białaczki określonego rodzaju	1	0,2	0,2	0,07
C95	Białaczka z komórek nieokreślonego rodzaju	1	0,2	0,2	0,07
C96	Inny i nieokreślony nowotwór złośliwy tkanki limfatycznej, krwiotwórczej i tkanek pokrewnych	1	0,2	0,2	0,07
	Ogółem	1336	273	196,6	

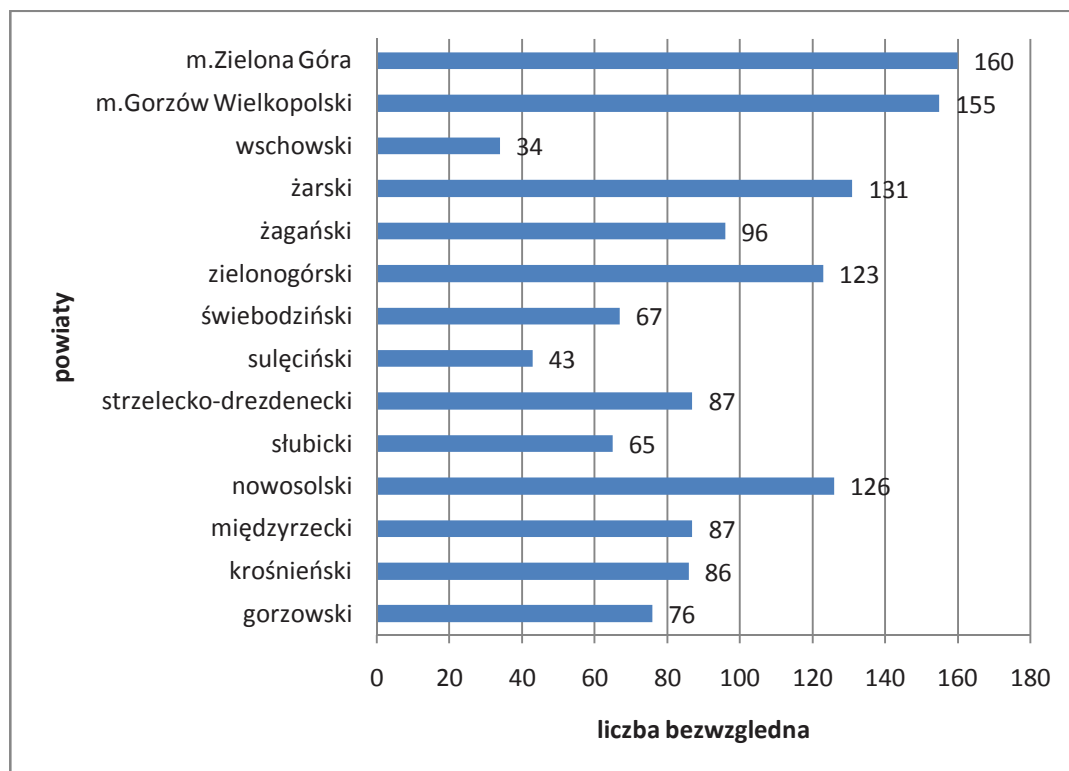
Tabela 23 Liczba zgonów w podziale na kody rozpoznai oraz grupy wiekowe dla mężczyzn w roku 2008 województwo lubuskie

ICD 10	00-04	04-09	10-14	15-19	20-24	25-29	30-34	35-39	40-44	45-49	50-54	55-59	60-64	65-69	70-74	75-79	80-84	85+	Razem
C34	0	0	0	0	0	1	0	2	4	14	35	65	59	55	69	61	29	14	408
C16	0	0	0	0	0	0	0	0	1	4	10	14	15	10	13	25	14	5	111
C61	0	0	0	0	0	0	0	0	0	1	2	9	2	4	19	18	32	11	98
C18	0	0	0	0	0	0	0	3	0	1	8	7	11	9	20	20	11	3	93
C80	0	0	0	0	0	0	0	2	1	4	6	11	17	10	8	18	10	4	91
C25	0	0	0	0	0	0	0	1	0	3	7	8	8	8	9	10	4	2	60
C67	0	0	0	0	0	0	0	0	0	1	1	7	11	6	5	9	10	7	57
C71	1	1	0	1	0	0	2	0	0	1	8	7	6	1	4	5	2	1	40
C64	0	1	0	0	0	1	0	0	0	0	4	4	7	3	7	5	3	3	38
C20	0	0	0	0	0	0	0	0	0	2	0	4	7	6	7	4	5	2	37
C32	0	0	0	0	0	0	0	0	0	0	1	6	3	5	6	2	1	0	24
C15	0	0	0	0	0	0	0	0	0	0	2	4	2	2	9	2	0	0	21
C91	0	0	0	0	0	0	0	0	0	2	2	2	4	0	3	6	0	2	21
C92	0	0	0	0	0	0	0	0	1	2	2	2	3	1	2	5	1	0	19
C22	0	0	0	0	0	0	0	0	0	0	3	0	4	3	2	3	1	2	18
C14	0	0	0	0	0	0	0	0	0	0	1	5	3	2	2	0	0	0	13
C09	0	0	0	0	0	0	0	2	0	0	5	2	0	2	1	0	0	0	12
C76	0	0	0	0	0	0	0	0	0	0	3	1	2	0	0	4	2	0	12
C02	0	0	0	0	0	0	0	0	0	2	0	4	2	1	1	1	0	0	11
C85	0	0	0	0	0	0	1	0	0	0	1	1	1	2	1	2	1	0	10
C21	0	0	0	0	0	0	0	0	0	2	0	1	2	0	0	1	2	1	9
C43	0	0	0	0	0	0	0	0	0	0	2	1	2	2	0	1	0	1	9
C38	0	0	0	0	0	0	0	0	1	0	0	2	1	0	4	0	0	0	8
C41	0	0	0	0	0	0	1	0	0	4	0	0	1	1	0	0	1	0	8
C44	0	0	0	0	0	0	0	0	1	0	0	1	3	0	0	0	1	1	7
C49	0	0	0	0	0	1	0	0	1	1	0	2	0	0	1	0	1	0	7
C83	0	0	0	0	0	0	0	0	1	0	1	2	0	0	0	1	1	0	6
C90	0	0	0	0	0	0	0	0	0	1	0	1	0	2	1	1	0	0	6
C97	0	0	0	0	0	0	0	0	0	0	0	0	0	1	2	3	0	0	6
C19	0	0	0	0	0	0	0	0	0	1	0	0	1	1	1	0	0	1	5
C23	0	0	0	0	0	0	1	0	0	1	0	0	0	1	0	1	1	0	5
C24	0	0	0	0	0	0	0	0	0	0	0	0	1	1	0	2	1	0	5
C13	0	0	0	0	0	0	0	0	0	0	0	1	1	2	0	0	0	0	4
C26	0	0	0	0	0	0	0	0	0	0	0	2	1	0	1	0	0	0	4
C40	0	0	0	0	1	0	0	0	0	1	1	0	0	0	1	0	0	0	4
C62	0	0	0	0	1	1	0	1	0	0	0	1	0	0	0	0	0	0	4
C73	0	0	0	0	0	0	0	0	0	0	0	0	1	3	0	0	0	0	4
C00	0	0	0	0	0	0	0	0	0	0	0	0	1	0	1	1	0	0	3
C05	0	0	0	0	0	0	0	1	0	1	0	0	0	0	1	0	0	0	3
C08	0	0	0	0	0	0	0	0	0	0	0	2	0	0	1	0	0	0	3
C82	0	0	0	0	0	0	0	0	0	0	1	0	0	0	1	0	1	0	3
C01	0	0	0	0	0	0	0	0	0	0	0	2	0	0	0	0	0	0	2

Nowotwory złośliwe w województwie lubuskim rok 2008

C04	0	0	0	0	0	0	0	0	0	0	1	0	0	0	0	1	0	0	0	2
C06	0	0	0	0	0	0	0	0	0	0	1	0	0	0	0	0	0	0	1	2
C17	0	0	0	0	0	0	0	0	0	0	0	1	0	0	0	0	1	0	0	2
C31	0	0	0	0	0	0	0	0	0	0	0	0	0	1	0	0	1	0	0	2
C39	0	0	0	0	0	0	0	0	0	0	0	1	0	0	0	1	0	0	0	2
C48	0	0	0	0	0	0	0	0	0	0	0	0	2	0	0	0	0	0	0	2
C74	0	0	0	0	0	0	0	0	0	0	0	0	1	0	0	1	0	0	0	2
C03	0	0	0	0	0	0	0	0	0	0	0	1	0	0	0	0	0	0	0	1
C10	0	0	0	0	0	0	0	0	0	0	0	0	0	0	0	1	0	0	0	1
C11	0	0	0	0	0	0	0	0	0	0	1	0	0	0	0	0	0	0	0	1
C45	0	0	0	0	0	0	0	0	0	0	0	0	1	0	0	0	0	0	0	1
C50	0	0	0	0	0	0	0	0	0	0	0	0	0	1	0	0	0	0	0	1
C60	0	0	0	0	0	0	0	0	0	0	0	0	0	0	0	1	0	0	0	1
C81	0	0	0	0	0	0	0	0	0	0	0	0	0	0	0	0	1	0	0	1
C84	0	0	0	0	0	0	0	0	0	0	1	0	0	0	0	0	0	0	0	1
C88	0	0	0	0	0	0	0	0	0	0	0	0	0	0	0	0	1	0	0	1
C93	0	0	0	0	0	1	0	0	0	0	0	0	0	0	0	0	0	0	0	1
C94	0	0	0	0	0	0	0	0	0	0	0	0	0	0	0	1	0	0	0	1
C95	0	0	0	0	0	0	0	0	0	0	0	0	0	0	0	0	0	0	1	1
C96	0	0	0	0	0	0	0	0	0	0	0	0	0	0	0	1	0	0	0	1
Ogółem	1	2	0	1	2	5	5	12	11	53	109	185	184	144	210	215	135	62	1336	

Wykres 18 Wartości współczynników umieralności dla mężczyzn woj. lubuskiego w latach 1999-2008



Tabela 24 Najczęstsze przyczyny zgonów w podziale na powiaty dla mężczyzn w 2008 roku województwo lubuskie

Rozp.	gorzowski	krośniński	międzyrzecki	nowosolski	stubiński	strzelecko-drezdenecki	sulęciński	świebodziński	zielenogórski	żagański	żarski	wschowski	m.Gorzów Wielkopolski	m.Zielona Góra	razem
C34	23	19	26	48	17	36	11	23	40	35	42	10	41	37	408
C16	4	9	9	8	10	5	2	4	6	12	19	3	13	7	111
C61	2	7	8	10	6	8	7	6	10	2	7	2	13	10	98
C18	6	6	8	10	2	2	4	5	14	3	9	0	10	14	93
C80	2	2	6	8	1	8	7	5	7	4	9	3	17	12	91
C25	6	6	3	2	6	2	1	5	3	4	4	3	8	7	60
C67	2	2	1	5	1	3	1	3	8	7	5	2	7	10	57
C71	1	4	1	2	0	4	0	2	3	5	5	3	5	5	40
C64	2	1	3	3	3	2	2	1	1	3	4	1	5	7	38
C20	1	3	1	6	0	1	1	2	3	2	3	1	6	7	37

Wykres 19 Najczęstsze przyczyny zgonów mężczyzn w woj. lubuskim 2008 rok

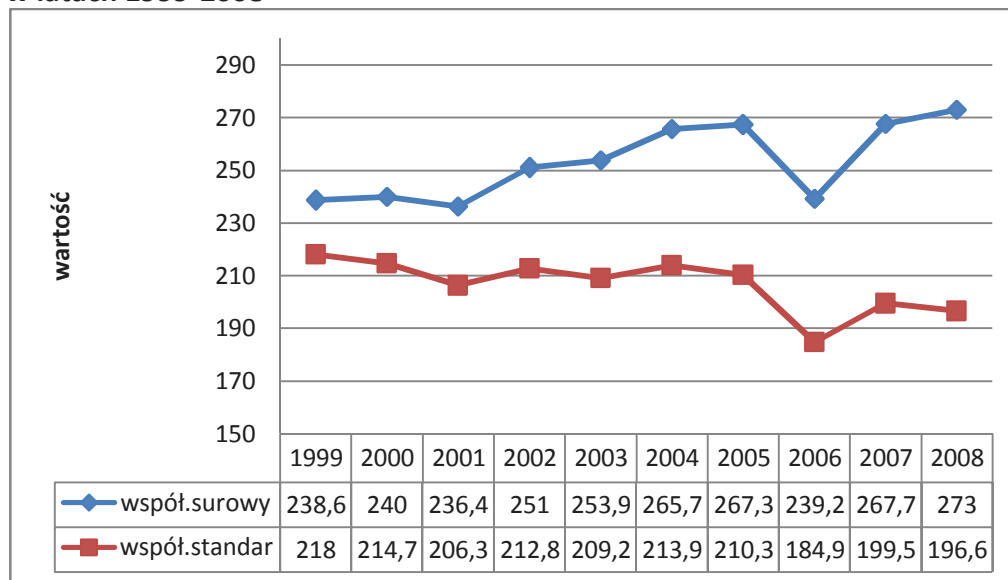
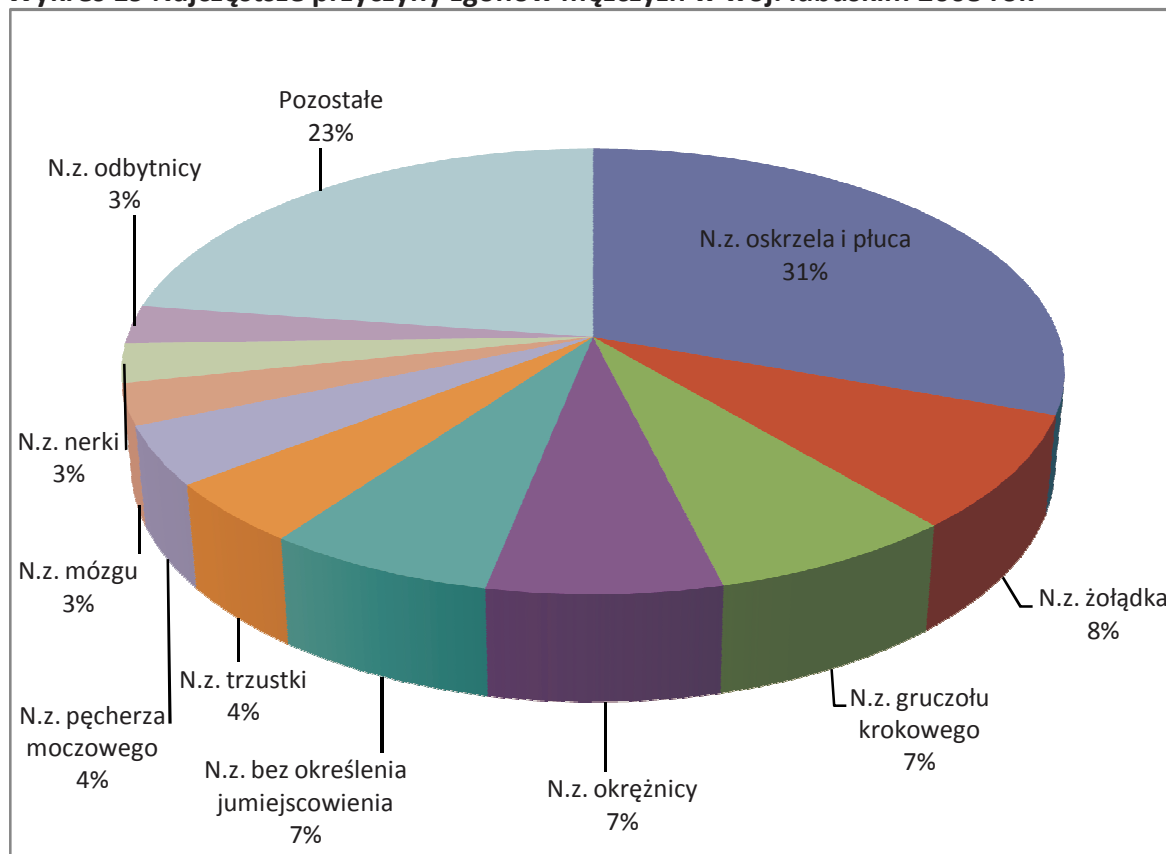

Kobiety

W 2008 roku choroby nowotworowe były przyczyną zgonu u 1074 kobiet. Współczynniki standardowy i surowy umieralności wyniosły odpowiednio 112,7 oraz 206,4 na 100 tys. populacji. W porównaniu z rokiem 2007 stwierdzono wzrost liczby zgonów z powodu chorób nowotworowych o 54 przypadki. Nadal najczęstszą przyczyną zgonów pozostaje rak płuc i oskrzeli stanowiący 15,5% wszystkich zgonów z powodu chorób nowotworowych. W dalszej kolejności znalazły się zgony z powodu nowotworów złośliwych piersi – 11,55%, nowotwory złośliwe o niedokładnie określonym umiejscowieniu (BNO) – 8,47%, nowotworów złośliwych okrężnicy – 7,45%, nowotwory złośliwe trzustki – 5,96%, nowotwory złośliwe szyjki macicy i jajnika.

Umieralność kobiet z powodu chorób nowotworowych w latach 1999-2008 wykazywała stałą tendencję wzrostową (w roku 2006 stwierdzono spadek o 6,48%). Odnotowana w roku 2008 liczba zgonów jest najwyższą zanotowaną do tej pory wśród kobiet w województwie lubuskim.

Tabela 25 Liczba zarejestrowanych zgonów w podziale na powiaty dla kobiet w 2008 roku w województwie lubuskim

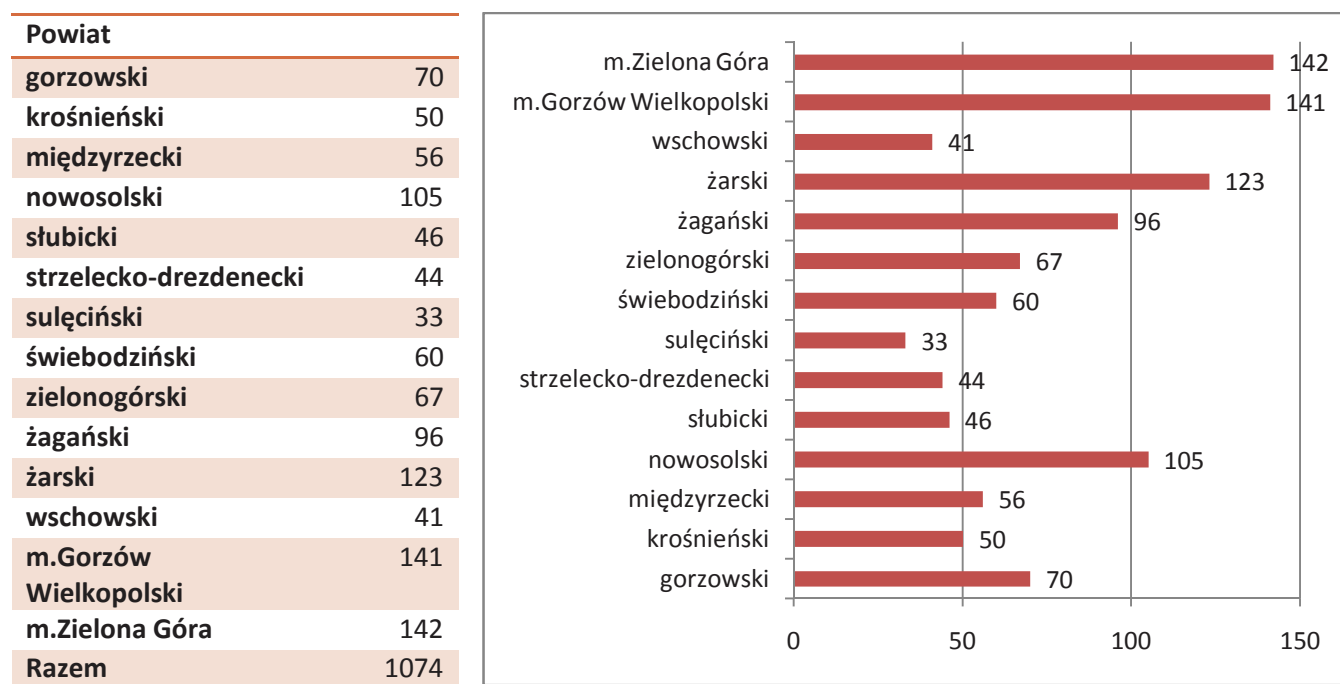

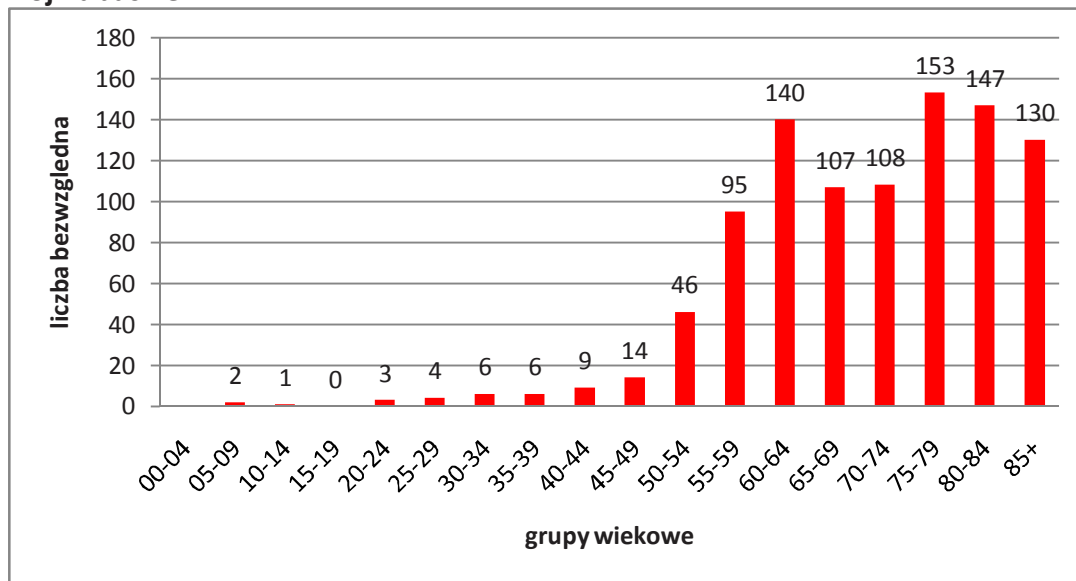
Wykres 20 Liczba zgonów w podziale na grupy wiekowe dla kobiet w roku 2008 woj. lubuskie**Tabela 26 Liczba zgonów w podziale na kody rozpoznawcze wg ICD 10 dla kobiet w latach 1999-2008 woj. lubuskie**

Rozp	Nazwa rozpoznania	1999	2000	2001	2002	2003	2004	2005	2006	2007	2008
C34	Nowotwór złośliwy oskrzela i płuca	123	109	89	127	107	114	140	133	160	167
C50	Nowotwór złośliwy sutka	105	113	92	97	117	116	128	154	112	124
C53	Nowotwór złośliwy szyjki macicy	94	74	49	74	55	64	68	51	67	60
C80	Nowotwór złośliwy bez określenia jego umiejscowienia	77	82	57	63	88	123	120	116	109	91
C16	Nowotwór złośliwy żołądka	59	48	47	54	54	54	57	51	56	45
C18	Nowotwór złośliwy okrężnicy	54	61	63	67	76	63	70	74	60	80
C56	Nowotwór złośliwy jajnika	52	48	44	45	50	45	58	52	57	50
C25	Nowotwór złośliwy trzustki	44	51	51	46	36	52	50	30	66	64
C22	Nowotwór złośliwy wątroby i przewodów żółciowych wewnątrzwątrobowych	38	30	34	26	26	21	23	31	21	22
C26	Nowotwór złośliwy innych i niedokładnie określonych narządów trawiennych	32	15	9	11	4	8	6	2	6	7
C23	Nowotwór złośliwy pęcherzyka żółciowego	28	33	35	26	30	19	14	12	19	25
C71	Nowotwór złośliwy mózgu	24	32	25	23	25	36	38	24	24	31
C20	Nowotwór złośliwy odbytnicy	23	21	19	30	20	31	19	24	25	36
C64	Nowotwór złośliwy nerki za wyjątkiem miedniczki nerkowej	20	21	21	24	11	27	28	27	18	26
C54	Nowotwór złośliwy trzonu macicy	17	22	10	17	14	14	17	14	16	27
C43	Czerniak złośliwy skóry	16	8	2	10	11	7	7	12	12	10
C67	Nowotwór złośliwy pęcherza moczowego	13	12	16	13	12	15	16	23	14	19
C92	Białaczka szpikowa	13	8	12	11	13	11	18	14	20	14

Nowotwory złośliwe w województwie lubuskim rok 2008

C15	Nowotwór złośliwy przełyku	11	3	10	10	4	7	9	4	12	11
C91	Białaczka limfatyczna	10	6	7	10	17	12	8	14	14	15
C90	Szpiczak mnogi i nowotwory z komórek plazmatycznych	8	12	17	13	12	9	14	13	17	14
C44	Inne nowotwory złośliwe skóry	7	10	6	3	5	9	7	7	3	3
C85	Inne i nieokreślone postacie chłoniaków nieziarnicznych	7	4	3	2	9	11	9	8	12	6
C83	Chłoniaki nieziarnicze rozlane	6	9	9	5	7	6	6	1	3	7
C57	Nowotwór złośliwy innych i nieokreślonych żeńskich narządów płciowych	5	8	3	10	7	9	7	2	9	5
C21	Nowotwór złośliwy odbytu i kanału odbytu	4	5	8	7	11	10	15	15	7	6
C73	Nowotwór złośliwy tarczycy	4	4	8	6	7	3	3	1	1	8
C40	Nowotwór złośliwy kości i chrząstki stawowej kończyn	4	3	2	0	1	2	0	0	1	1
C51	Nowotwór złośliwy sromu	4	2	8	5	10	4	4	5	2	10
C38	Nowotwór złośliwy serca, śródpiersia i opłucnej	3	2	4	3	1	0	4	3	2	4
C24	Nowotwór złośliwy innych i nie określonych części dróg żółciowych	3	1	7	7	5	4	10	6	7	2
C32	Nowotwór złośliwy krtani	3	1	3	2	4	7	3	2	6	5
C04	Nowotwór złośliwy dna jamy ustnej	3	1	0	0	0	0	0	0	6	2
C19	Nowotwór złośliwy zgięcia esiczo-odbytniczego	2	4	1	1	0	1	1	0	5	3
C81	Choroba Hodgkina	2	3	6	6	5	3	3	3	1	3
C41	Nowotwór złośliwy kości i chrząstki stawowej o innym i nieokreślonym umiejscowieniu	2	3	2	3	2	3	2	8	2	1
C11	Nowotwór złośliwy części nosowej gardła (nasopharynx)	2	3	0	0	2	1	2	1	2	2
C95	Białaczka z komórek nieokreślonego rodzaju	2	2	5	2	2	1	2	0	1	0
C52	Nowotwór złośliwy pochwy	2	2	1	2	0	0	4	0	1	0
C82	Chłoniak nieziarniczny guzkowy (grudkowy)	2	2	0	0	3	1	5	3	0	1
C72	Nowotwór złośliwy rdzenia kręgowego, nerwów czaszkowych i innych części centralnego systemu nerwowego	2	0	2	1	0	2	1	0	1	1
C17	Nowotwór złośliwy jelita cienkiego	2	0	1	3	3	4	3	2	0	1
C88	Złośliwe choroby immunoproliferacyjne	2	0	1	0	0	0	1	1	1	0
C07	Nowotwór złośliwy ślinianki przyusznej	1	2	0	0	1	1	0	0	4	1
C78	Wtórne nowotwory złośliwe układu oddechowego i trawiennego	1	1	3	1	0	0	0	0	0	0
C31	Nowotwór złośliwy zatok przynosowych	1	0	2	0	1	1	1	0	0	0
C69	Nowotwór złośliwy oka	1	0	1	1	0	1	1	0	1	2
C39	Nowotwór złośliwy innych i niedokładnie określonych części układu oddechowego i narządów klatki piersiowej	1	0	1	1	0	0	0	1	0	0

Nowotwory złośliwe w województwie lubuskim rok 2008

C00	Nowotwory złośliwe wargi	1	0	1	0	0	1	1	1	0	0
C02	Nowotwór złośliwy innych i nieokreślonych części języka	1	0	0	1	0	2	3	0	2	3
C70	Nowotwór złośliwy opon	1	0	0	1	0	0	0	0	0	1
C01	Nowotwór złośliwy nasady języka	1	0	0	0	0	1	0	0	0	0
C55	Nowotwór złośliwy nieokreślonej	0	6	13	10	12	4	10	16	4	5
C76	Nowotwór złośliwy umiejscowień innych i niedokładnie określonych	0	2	10	13	10	14	23	11	4	22
C94	Inne białaczki określonego rodzaju	0	2	2	0	0	1	1	1	0	1
C48	Nowotwór złośliwy przestrzeni zaotrzewnowej i otrzewnej	0	2	1	5	1	1	2	0	4	3
C49	Nowotwory złośliwe tkanki łącznej i innych tkanek miękkich	0	2	1	2	2	2	2	1	4	4
C06	Nowotwór złośliwy innych i nieokreślonych części jamy ustnej	0	1	0	1	2	0	0	0	0	0
C33	Nowotwór złośliwy tchawicy	0	1	0	0	0	1	2	0	0	1
C74	Nowotwór złośliwy nadnerczy	0	0	2	1	1	1	3	0	1	1
C09	Nowotwory złośliwe migdałka	0	0	2	1	1	0	0	2	3	5
C97	Nowotwory złośliwe niezależnych (pierwotnych) mnogich umiejscow.	0	0	2	1	0	0	0	0	1	9
C77	Wtórne i nieokreślone nowotwory węzłów chłonnych	0	0	1	1	0	0	0	0	0	0
C79	Wtórny nowotwór złośliwy innych umiejscowień	0	0	1	0	0	1	0	0	0	0
C08	Nowotwór złośliwy innych i nieokreślonych dużych gruczołów .	0	0	1	0	0	0	0	1	0	1
C84	Obwodowy i skórny chłoniak z ko.	0	0	1	0	0	0	0	0	2	0
C96	Inny i nieokreślony nowotwór złośliwy tkanki limfatycznej, krwiotwórczej i tkanek pokrewnych	0	0	0	1	0	1	2	2	0	0
C13	Nowotwór złośliwy części krtaniowej gardła (hypopharynx)	0	0	0	1	0	1	0	2	2	1
C68	Nowotwór złośliwy innych i nieokreślonych narządów moczow.	0	0	0	0	2	1	0	0	0	0
C47	Nowotwory złośliwe nerwów obwodowych i autonomicznego .	0	0	0	0	2	0	0	0	1	0
C75	Nowotwór złośliwy innych gruczołów wydzielania wewnętrznego i struktur pokrewn	0	0	0	0	1	1	1	0	0	0
C45	Międzybłonniak	0	0	0	0	1	1	0	5	1	0
C05	Nowotwór złośliwy podniebienia	0	0	0	0	1	1	0	1	0	0
C14	Nowotwór złośliwy o innym i bliżej nieokreślonym umiejscowieniu w obrębie wargi, jamy ustnej i gardła	0	0	0	0	1	0	0	1	1	3
C03	Nowotwór złośliwy dziąsła	0	0	0	0	0	1	0	0	0	0
C10	Nowotwór złośliwy części ustnej gardła (oropharynx)	0	0	0	0	0	0	0	0	2	0
C37	Nowotwór złośliwy grasicy	0	0	0	0	0	0	0	0	2	0
C30	Nowotwór złośliwy jamy nosowej i ucha środkowego	0	0	0	0	0	0	0	0	1	2
C65	Nowotwór złośliwy miedniczki ner.	0	0	0	0	0	0	0	0	1	0
D05	Rak in situ sutka	0	0	0	0	0	0	0	0	1	0
	Ogółem	943	897	834	907	906	968	1052	988	1020	1074

Wykres 21 Liczba zgonów kobiet w latach 1999-2008 woj. lubuskie



Tabela 27 Współczynnik surowy zgonów w podziale na kody rozpoznania wg ICD 10 dla kobiet w latach 1999-2008 woj. lubuskie

Rozp Nazwa rozpoznania	1999	2000	2001	2002	2003	2004	2005	2006	2007	2008
C34 Nowotwór złośliwy oskrzela i płuca	23,5	20,8	17	24,5	20,6	21,9	26,9	25,6	30,8	32,1
C50 Nowotwór złośliwy sutka	20	21,5	17,5	18,7	22,5	22,3	24,6	29,6	21,5	23,8
C53 Nowotwór złośliwy szyjki macicy	17,9	14,1	9,3	14,3	10,6	12,3	13,1	9,8	12,9	11,5
C80 Nowotwór złośliwy bez określenia jego umiejscowienia	14,7	15,6	10,9	12,1	16,9	23,7	23,1	22,3	21	17,5
C16 Nowotwór złośliwy żołądka	11,3	9,2	9	10,4	10,4	10,4	11	9,8	10,8	8,6
C18 Nowotwór złośliwy okrężnicy	10,3	11,6	12	12,9	14,6	12,1	13,5	14,2	11,5	15,4
C56 Nowotwór złośliwy jajnika	9,9	9,2	8,4	8,7	9,6	8,7	11,2	10	11	9,6
C25 Nowotwór złośliwy trzustki	8,4	9,7	9,7	8,9	6,9	10	9,6	5,8	12,7	12,3
C22 Nowotwór złośliwy wątroby i przewodów żółciowych	7,3	5,7	6,5	5	5	4	4,4	6	4	4,2
C26 Nowotwór złośliwy innych i niedokładnie określonych	6,1	2,9	1,7	2,1	0,8	1,5	1,2	0,4	1,2	1,3
C23 Nowotwór złośliwy pęcherzyka żółciowego	5,3	6,3	6,7	5	5,8	3,7	2,7	2,3	3,7	4,8
C71 Nowotwór złośliwy mózgu	4,6	6,1	4,8	4,4	4,8	6,9	7,3	4,6	4,6	6
C20 Nowotwór złośliwy odbytnicy	4,4	4	3,6	5,8	3,9	6	3,7	4,6	4,8	6,9
C64 Nowotwór złośliwy nerki za wyjątkiem miedniczki nerkowej	3,8	4	4	4,6	2,1	5,2	5,4	5,2	3,5	5
C54 Nowotwór złośliwy trzonu macicy	3,2	4,2	1,9	3,3	2,7	2,7	3,3	2,7	3,1	5,2
C43 Czerniak złośliwy skóry	3,1	1,5	0,4	1,9	2,1	1,3	1,3	2,3	2,3	1,9
C67 Nowotwór złośliwy pęcherza moczowego	2,5	2,3	3	2,5	2,3	2,9	3,1	4,4	2,7	3,7
C92 Białaczka szpikowa	2,5	1,5	2,3	2,1	2,5	2,1	3,5	2,7	3,8	2,7
C15 Nowotwór złośliwy przełyku	2,1	0,6	1,9	1,9	0,8	1,3	1,7	0,8	2,3	2,1

Nowotwory złośliwe w województwie lubuskim rok 2008

C91	Białaczka limfatyczna	1,9	1,1	1,3	1,9	3,3	2,3	1,5	2,7	2,7	2,9
C90	Szpiczak mnogi i nowotwory z komórek plazmatycznych	1,5	2,3	3,2	2,5	2,3	1,7	2,7	2,5	3,3	2,7
C44	Inne nowotwory złośliwe skóry	1,3	1,9	1,1	0,6	1	1,7	1,3	1,3	0,6	0,6
C85	Inne i nieokreślone postacie chłoniaków nieziarnicznych	1,3	0,8	0,6	0,4	1,7	2,1	1,7	1,5	2,3	1,2
C83	Chłoniaki nieziarnicze rozlane	1,1	1,7	1,7	1	1,3	1,2	1,2	0,2	0,6	1,3
C57	Nowotwór złośliwy innych i nieokreślonych żeńskich narządów płciowych	1	1,5	0,6	1,9	1,3	1,7	1,3	0,4	1,7	1
C21	Nowotwór złośliwy odbytu i kanału odbytu	0,8	1	1,5	1,3	2,1	1,9	2,9	2,9	1,3	1,2
C73	Nowotwór złośliwy tarczycy	0,8	0,8	1,5	1,2	1,3	0,6	0,6	0,2	0,2	1,5
C40	Nowotwór złośliwy kości i chrząstki stawowej kończyn	0,8	0,6	0,4	0	0,2	0,4	0	0	0,2	0,2
C51	Nowotwór złośliwy sromu	0,8	0,4	1,5	1	1,9	0,8	0,8	1	0,4	1,9
C38	Nowotwór złośliwy serca, śródpiersia i opłucnej	0,6	0,4	0,8	0,6	0,2	0	0,8	0,6	0,4	0,8
C24	Nowotwór złośliwy innych i nie określonych części dróg żółciowych	0,6	0,2	1,3	1,3	1	0,8	1,9	1,2	1,3	0,4
C32	Nowotwór złośliwy krtani	0,6	0,2	0,6	0,4	0,8	1,3	0,6	0,4	1,2	1
C04	Nowotwór złośliwy dna jamy ustnej	0,6	0,2	0	0	0	0	0	0	1,2	0,4
C19	Nowotwór złośliwy zgięcia esiczo-odbytniczego	0,4	0,8	0,2	0,2	0	0,2	0,2	0	1	0,6
C81	Choroba Hodgkina	0,4	0,6	1,1	1,2	1	0,6	0,6	0,6	0,2	0,6
C41	Nowotwór złośliwy kości i chrząstki stawowej o innym i nieokreślonym umiejscowieniu	0,4	0,6	0,4	0,6	0,4	0,6	0,4	1,5	0,4	0,2
C11	Nowotwór złośliwy części nosowej gardła (nasopharynx)	0,4	0,6	0	0	0,4	0,2	0,4	0,2	0,4	0,4
C95	Białaczka z komórek nieokreślonego rodzaju	0,4	0,4	1	0,4	0,4	0,2	0,4	0	0,2	0
C52	Nowotwór złośliwy pochwy	0,4	0,4	0,2	0,4	0	0	0,8	0	0,2	0
C82	Chłoniak nieziarniczny guzkowy (grudkowy)	0,4	0,4	0	0	0,6	0,2	1	0,6	0	0,2
C72	Nowotwór złośliwy rdzenia kręgowego, nerwów czaszkowych i innych części centralnego systemu nerwowego	0,4	0	0,4	0,2	0	0,4	0,2	0	0,2	0,2
C17	Nowotwór złośliwy jelita cienkiego	0,4	0	0,2	0,6	0,6	0,8	0,6	0,4	0	0,2
C88	Złośliwe choroby immunoproliferacyjne	0,4	0	0,2	0	0	0	0,2	0,2	0,2	0
C07	Nowotwór złośliwy ślinianki przyusznej	0,2	0,4	0	0	0,2	0,2	0	0	0,8	0,2
C78	Wtórne nowotwory złośliwe układu oddechowego i trawiennego	0,2	0,2	0,6	0,2	0	0	0	0	0	0
C31	Nowotwór złośliwy zatok przynosowych	0,2	0	0,4	0	0,2	0,2	0,2	0	0	0
C69	Nowotwór złośliwy oka	0,2	0	0,2	0,2	0	0,2	0,2	0	0,2	0,4
C39	Nowotwór złośliwy innych i niedokładnie określonych części układu oddechowego i narządów klatki piersiowej	0,2	0	0,2	0,2	0	0	0	0,2	0	0
C00	Nowotwory złośliwe wargi	0,2	0	0,2	0	0	0,2	0,2	0,2	0	0

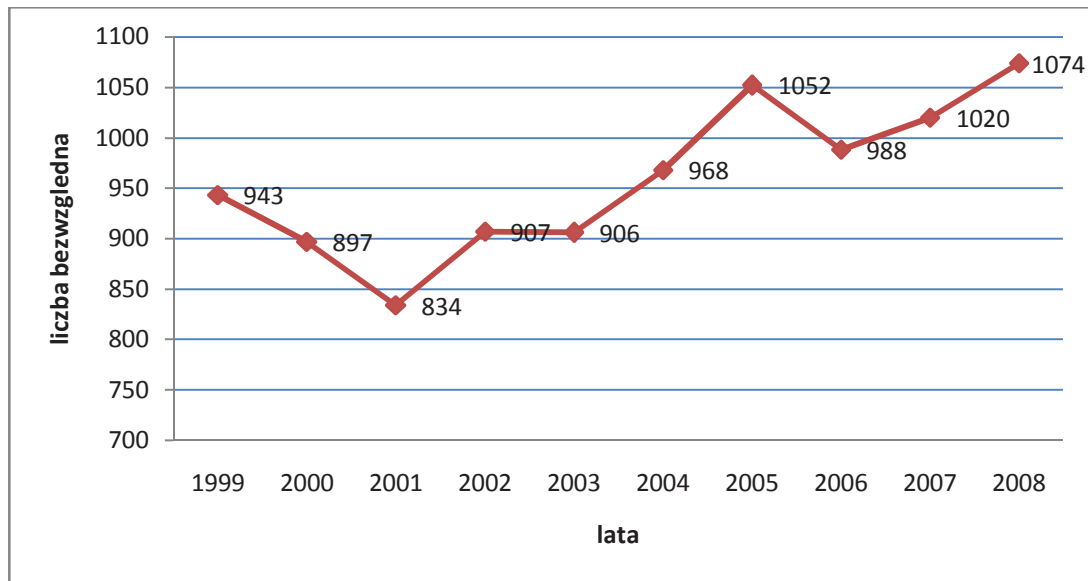
Nowotwory złośliwe w województwie lubuskim rok 2008

C02	Nowotwór złośliwy innych i nieokreślonych części języka	0,2	0	0	0,2	0	0,4	0,6	0	0,4	0,6
C70	Nowotwór złośliwy opon	0,2	0	0	0,2	0	0	0	0	0	0,2
C01	Nowotwór złośliwy nasady języka	0,2	0	0	0	0	0,2	0	0	0	0
C55	Nowotwór złośliwy nieokreślonej części macicy	0	1,1	2,5	1,9	2,3	0,8	1,9	3,1	0,8	1
C76	Nowotwór złośliwy umiejscowień innych i niedokładnie określonych	0	0,4	1,9	2,5	1,9	2,7	4,4	2,1	0,8	4,2
C94	Inne białaczki określonego rodzaju	0	0,4	0,4	0	0	0,2	0,2	0,2	0	0,2
C48	Nowotwór złośliwy przestrzeni zaotrzewnowej i otrzewnej	0	0,4	0,2	1	0,2	0,2	0,4	0	0,8	0,6
C49	Nowotwory złośliwe tkanki łącznej i innych tkanek miękkich	0	0,4	0,2	0,4	0,4	0,4	0,4	0,2	0,8	0,8
C06	Nowotwór złośliwy innych i nieokreślonych części jamy ustnej	0	0,2	0	0,2	0,4	0	0	0	0	0
C33	Nowotwór złośliwy tchawicy	0	0,2	0	0	0	0,2	0,4	0	0	0,2
C74	Nowotwór złośliwy nadnerczy	0	0	0,4	0,2	0,2	0,2	0,6	0	0,2	0,2
C09	Nowotwory złośliwe migdałka	0	0	0,4	0,2	0,2	0	0	0,4	0,6	1
C97	Nowotwory złośliwe niezależnych (pierwotnych) mnogich umiejsc.	0	0	0,4	0,2	0	0	0	0	0,2	1,7
C77	Wtórne i nieokreślone nowotwory węzłów chłonnych	0	0	0,2	0,2	0	0	0	0	0	0
C79	Wtórny nowotwór złośliwym.	0	0	0,2	0	0	0,2	0	0	0	0
C08	Nowotwór złośliwy innych i nieokreślonych dużych gruczołów ślinowych	0	0	0,2	0	0	0	0	0,2	0	0,2
C84	Obwodowy i skórny chłoniak z komórek T	0	0	0,2	0	0	0	0	0	0,4	0
C96	Inny i nieokreślony nowotwór złośliwy tkanki limfatycznej, krwiotwórczej i tkanek pokrewnych	0	0	0	0,2	0	0,2	0,4	0,4	0	0
C13	Nowotwór złośliwy części krtaniowej gardła (hypopharynx)	0	0	0	0,2	0	0,2	0	0,4	0,4	0,2
C68	Nowotwór złośliwy innych i nieokreślonych narządów	0	0	0	0	0,4	0,2	0	0	0	0
C47	Nowotwory złośliwe nerwów obwodowych i autonomicu.n.	0	0	0	0	0,4	0	0	0	0,2	0
C75	Nowotwór złośliwy innych gruczołów wydzielania wewnę.	0	0	0	0	0,2	0,2	0,2	0	0	0
C45	Międzybłoniak	0	0	0	0	0,2	0,2	0	1	0,2	0
C05	Nowotwór złośliwy podniebienia	0	0	0	0	0,2	0,2	0	0,2	0	0
C14	Nowotwór złośliwy o innym i bliżej nieokreślonym umiejscowieniu	0	0	0	0	0,2	0	0	0,2	0,2	0,6
C46	Mięsak Kaposi'ego	0	0	0	0	0,2	0	0	0	0	0
C03	Nowotwór złośliwy dziąsła	0	0	0	0	0	0,2	0	0	0	0
C10	Nowotwór złośliwy części ustnej gardła (oropharynx)	0	0	0	0	0	0	0	0	0,4	0
C37	Nowotwór złośliwy grasicy	0	0	0	0	0	0	0	0	0,4	0
C30	Nowotwór złośliwy jamy nosowej i ucha środkowego	0	0	0	0	0	0	0	0	0,2	0,4
C65	Nowotwór złośliwy miedniczki Ne.	0	0	0	0	0	0	0	0	0,2	0
D05	Rak in situ sutka	0	0	0	0	0	0	0	0	0,2	0
	Ogółem	180	171	158,9	174,7	174,5	186,3	202,3	190,1	196,1	206,4

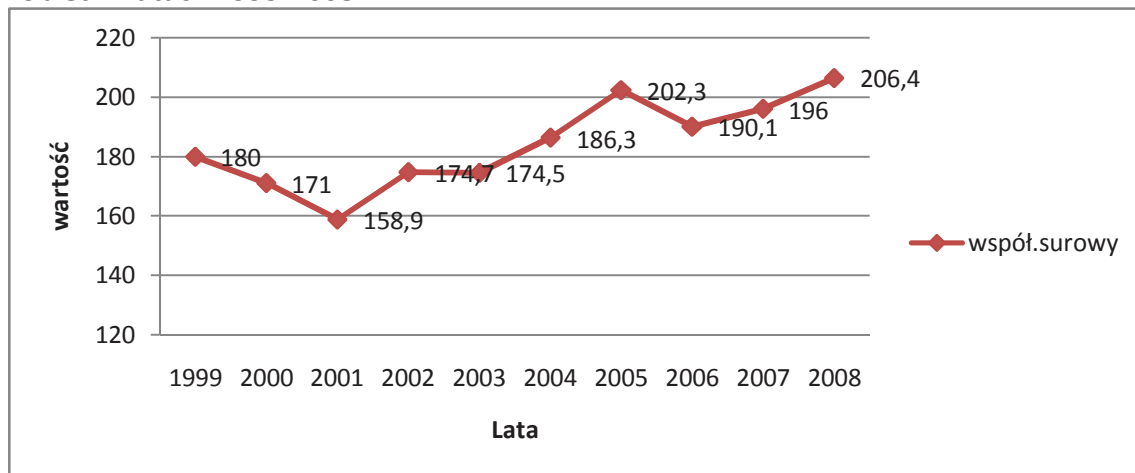
Wykres 22 Współczynnik surowy, zgonów w podziale na kody rozpoznaw wg ICD 10 dla kobiet w latach 1999-2008**Tabela 28 Współczynnik standaryzowany zgonów w podziale na kody rozpoznaw wg ICD 10 dla kobiet w latach 1999-2006**

Rozp	Nazwa rozpoznania	1999	2000	2001	2002	2003	2004	2005	2006	2007	2008
C34	Nowotwór złośliwy oskrzela i płuca	15,9	13,9	11,2	16,2	12,8	14,2	15,6	14,8	18,5	18,4
C50	Nowotwór złośliwy sutka	14,3	14,4	11,7	12,3	15	13,6	15,7	17,9	12,8	13,7
C53	Nowotwór złośliwy szyjki macicy	13	10,4	6,8	10,2	7,1	8,3	8,1	6,3	8	7,4
C80	Nowotwór złośliwy bez określenia jego umiejscowienia	9,1	9,8	6,5	7,3	9,3	13,9	12,6	11,4	11	7,8
C16	Nowotwór złośliwy żołądka	7	5,2	5,6	6,1	5,7	5	5,6	5,6	5,7	4,1
C56	Nowotwór złośliwy jajnika	6,9	6,3	6	5,6	6,4	5,1	7,3	6,2	6,2	5,9
C18	Nowotwór złośliwy okrężnicy	6,5	7,5	7	7,5	7,9	6,6	7	6,6	5,6	7,7
C25	Nowotwór złośliwy trzustki	5,3	5,6	5,8	5,2	4,1	5,4	5	2,6	6,4	6,1
C22	Nowotwór złośliwy wątroby i przewodów żółciowych wewnątrzwątrobowych	4,4	3,4	3,7	2,4	3,3	2,2	2,1	3	2	2,5
C71	Nowotwór złośliwy mózgu	3,6	4,5	3,9	2,8	3	4,7	4,6	3,1	3	4
C26	Nowotwór złośliwy innych i niedokładnie określonych narządów trawiennych	3,6	1,6	0,8	1,1	0,4	0,7	0,5	0,2	0,5	0,7
C23	Nowotwór złośliwy pęcherzyka żółciowego	3,4	4	4,2	2,9	2,8	1,7	1,6	1,4	1,9	2,9
C20	Nowotwór złośliwy odbytnicy	2,9	2,3	1,8	3,4	2,1	3,1	2	2	2,2	3,3
C64	Nowotwór złośliwy nerki za wyjątkiem miedniczki nerkowej	2,4	2,2	2,4	3,1	1,2	2,5	2,7	2,9	1,5	2,3
C43	Czerniak złośliwy skóry	2,2	1	0,3	1,1	1,3	0,7	0,8	1,3	1,5	0,9
C54	Nowotwór złośliwy trzonu macicy	2	2,6	1,2	1,9	1,7	1,5	1,8	1,6	1,7	2,7
C92	Białaczka szpikowa	1,7	0,8	1,3	1,6	1,5	1,4	2	1,5	2,3	2
C67	Nowotwór złośliwy pęcherza moczowego	1,5	1,3	1,6	1,5	1,3	1,3	1,6	2,4	1,3	2
C15	Nowotwór złośliwy przelyku	1,5	0,4	1	1,2	0,4	0,8	0,9	0,5	1,2	1,3
C91	Białaczka limfatyczna	1	1	0,7	1,7	1,8	1,1	0,7	1,4	1,3	1,4
C90	Szpiczak mnogi i nowotwory z komórek plazmatycznych	0,9	1,6	2,1	1,3	1,3	0,7	1,5	1,1	1,7	1,5
C85	Inne i nieokreślone postacie chłoniaków niezłośliwych	0,9	0,5	0,4	0,2	0,7	1	1	0,7	1,2	0,6

Nowotwory złośliwe w województwie lubuskim rok 2008

C44	Inne nowotwory złośliwe skóry	0,8	1,1	0,6	0,3	0,5	0,7	0,5	0,7	0,2	0,2
C57	Nowotwór złośliwy innych i nieokreślonych żeńskich narządów płciowych	0,8	1	0,3	1,3	0,8	1,1	0,6	0,2	0,9	0,4
C83	Chłoniaki nieziarnicze rozlane	0,6	1	1,2	0,6	0,8	0,9	1	0,1	0,3	0,6
C38	Nowotwór złośliwy serca, śródpiersia i opłucnej	0,6	0,3	0,5	0,3	0,2	0	0,4	0,3	0,2	0,4
C40	Nowotwór złośliwy kości i chrząstki stawowej kończyn	0,6	0,3	0,4	0	0,1	0,2	0	0	0,1	0,2
C21	Nowotwór złośliwy odbytu i kanału odbytu	0,5	0,5	0,8	0,7	1,2	1,1	1,6	1,5	0,7	0,4
C04	Nowotwór złośliwy dna jamy ustnej	0,5	0,1	0	0	0	0	0	0	0,5	0,3
C73	Nowotwór złośliwy tarczycy	0,4	0,4	0,8	0,6	0,7	0,3	0,2	0,1	0,2	0,6
C51	Nowotwór złośliwy sromu	0,4	0,2	0,7	0,6	1,2	0,4	0,3	0,4	0,1	1,1
C32	Nowotwór złośliwy krtani	0,4	0,1	0,4	0,3	0,5	1,1	0,3	0,3	0,7	0,6
C81	Choroba Hodgkina	0,3	0,6	1	1	0,5	0,5	0,4	0,3	0,1	0,4
C41	Nowotwór złośliwy kości i chrząstki stawowej o innym i nieokreślonym umiejscowieniu	0,3	0,3	0,1	0,4	0,2	0,5	0,2	0,9	0,3	0,3
C95	Białaczka z komórek nieokreślonego rodzaju	0,3	0,2	0,6	0,2	0,3	0,1	0,1	0	0,1	0
C24	Nowotwór złośliwy innych i nie określonych części dróg żółciowych	0,3	0,1	0,8	0,7	0,7	0,3	0,9	0,6	0,6	0,3
C17	Nowotwór złośliwy jelita cienkiego	0,3	0	0,2	0,3	0,3	0,3	0,4	0,2	0	0
C72	Nowotwór złośliwy rdzenia kręgowego, nerwów czaszkowych i innych części centralnego systemu	0,3	0	0,2	0,1	0	0,2	0,1	0	0,1	0,4
C19	Nowotwór złośliwy zgięcia esiczo-odbytniczego	0,2	0,5	0,1	0,2	0	0,1	0,1	0	0,5	0,2
C11	Nowotwór złośliwy części nosowej gardła (nasopharynx)	0,2	0,5	0	0	0,3	0,1	0,2	0,1	0,3	0,2
C52	Nowotwór złośliwy pochwy	0,2	0,2	0,2	0,3	0	0	0,4	0	0,1	0
C88	Złośliwe choroby immunoproliferacyjne	0,2	0	0,1	0	0	0	0,1	0,1	0,1	0
C82	Chłoniak nieziarniczy guzkowy (grudkowy)	0,1	0,3	0	0	0,2	0,1	0,4	0,4	0	0,1
C78	Wtórne nowotwory złośliwe układu oddechowego	0,1	0,2	0,3	0,1	0	0	0	0	0	0
C07	Nowotwór złośliwy ślinianki przyusznej	0,1	0,2	0	0	0,2	0,1	0	0	0,2	0,1
C31	Nowotwór złośliwy zatok przynosowych	0,1	0	0,3	0	0,2	0,1	0,1	0	0	0
C69	Nowotwór złośliwy oka	0,1	0	0,1	0,1	0	0,1	0,1	0	0	0,3
C39	Nowotwór złośliwy innych i niedokładnie określonych części układu oddechowego i narządów klatki piersiowej	0,1	0	0,1	0,1	0	0	0	0,1	0	0
C00	Nowotwory złośliwe wargi	0,1	0	0,1	0	0	0,1	0	0,1	0	0
C02	Nowotwór złośliwy innych i nieokreślonych części języka	0,1	0	0	0,2	0	0,2	0,3	0	0,2	0,5
C70	Nowotwór złośliwy opon	0,1	0	0	0,1	0	0	0	0	0	0,1
C01	Nowotwór złośliwy nasady języka	0,1	0	0	0	0	0,1	0	0	0	0

Nowotwory złośliwe w województwie lubuskim rok 2008

C55	Nowotwór złośliwy nieokreślonej części macicy	0	0,8	1,7	1,1	1,1	0,4	0,9	1,4	0,5	0,5
C76	Nowotwór złośliwy umiejscowień innych i niedokładnie określonych	0	0,3	1	1,2	1,4	1,5	1,8	1,3	0,3	1,9
C48	Nowotwór złośliwy przestrzeni zaotrzewnowej i otrzewnej	0	0,3	0,1	0,6	0,1	0,2	0,2	0	0,4	0,4
C94	Inne białaczki określonego rodzaju	0	0,2	0,4	0	0	0,1	0	0	0	0,2
C49	Nowotwory złośliwe tkanki łącznej i innych tkanek miękkich	0	0,2	0,2	0,3	0,2	0,3	0,4	0,2	0,4	0,5
C33	Nowotwór złośliwy tchawicy	0	0,2	0	0	0	0,1	0,2	0	0	0,1
C06	Nowotwór złośliwy innych i nieokreślonych części jamy ustnej	0	0,1	0	0,1	0,2	0	0	0	0	0
C97	Nowotwory złośliwe niezależnych (pierwotnych) mnogich umiejscow	0	0	0,4	0,1	0	0	0	0	0,1	0,9
C74	Nowotwór złośliwy nadnerczy	0	0	0,3	0,2	0,1	0,1	0,4	0	0,1	0
C09	Nowotwory złośliwe migdałka	0	0	0,2	0,1	0,1	0	0	0,3	0,4	0,7
C79	Wtórny nowotwór złośliwy innych umiejscowień	0	0	0,2	0	0	0,1	0	0	0	0
C84	Obwodowy i skórny chłoniak z komórek T	0	0	0,2	0	0	0	0	0	0,3	0
C77	Wtórne i nieokreślone nowotwory węzłów chłonnych	0	0	0,1	0,2	0	0	0	0	0	0
C08	Nowotwór złośliwy innych i nieokreślonych dużych ślinowych	0	0	0,1	0	0	0	0	0,1	0	0,1
C96	Inny i nieokreślony nowotwór złośliwy tkanki limfatycznej, krwiotwórczej i tk. pokrewnych	0	0	0	0,1	0	0,2	0,2	0,2	0	0
C13	Nowotwór złośliwy części krtaniowej gardła (hypopharynx)	0	0	0	0,1	0	0,1	0	0,2	0,2	0,1
C68	Nowotwór złośliwy innych i nieokreślonych narządów moczowych	0	0	0	0	0,3	0,2	0	0	0	0
C47	Nowotwory złośliwe nerwów obwodowych i autonomicznego układu nerwowego	0	0	0	0	0,3	0	0	0	0,1	0
C46	Mięsak Kaposi'ego	0	0	0	0	0,2	0	0	0	0	0
C75	Nowotwór złośliwy innych gruczołów wydzielania wewnętrznego i struktur	0	0	0	0	0,1	0,1	0,1	0	0	0
C45	Międzybłoniak	0	0	0	0	0,1	0,1	0	0,7	0,1	0
C05	Nowotwór złośliwy podniebienia	0	0	0	0	0,1	0,1	0	0,1	0	0
C14	N.z o nieokreślonym umiejsc. w obrębie wargi, jamy ustnej i gardła	0	0	0	0	0,1	0	0	0,1	0,2	0,3
C10	Nowotwór złośliwy części ustnej gardła (oropharynx)	0	0	0	0	0	0	0	0	0,4	0
C37	Nowotwór złośliwy grasicy	0	0	0	0	0	0	0	0	0,4	0
C30	Nowotwór złośliwy jamy nosowej i ucha środkowego	0	0	0	0	0	0	0	0	0,2	0,2
C65	Nowotwór złośliwy miedniczki nerkowej	0	0	0	0	0	0	0	0	0,2	0
D05	Rak in situ sutka	0	0	0	0	0	0	0	0	0,1	0
	Ogółem	119	111	101	109,1	104,3	107,8	113,9	105,4	108,1	112,7

Wykres 23 Współczynnik standaryzowany, dla kobiet w latach 1999-2008

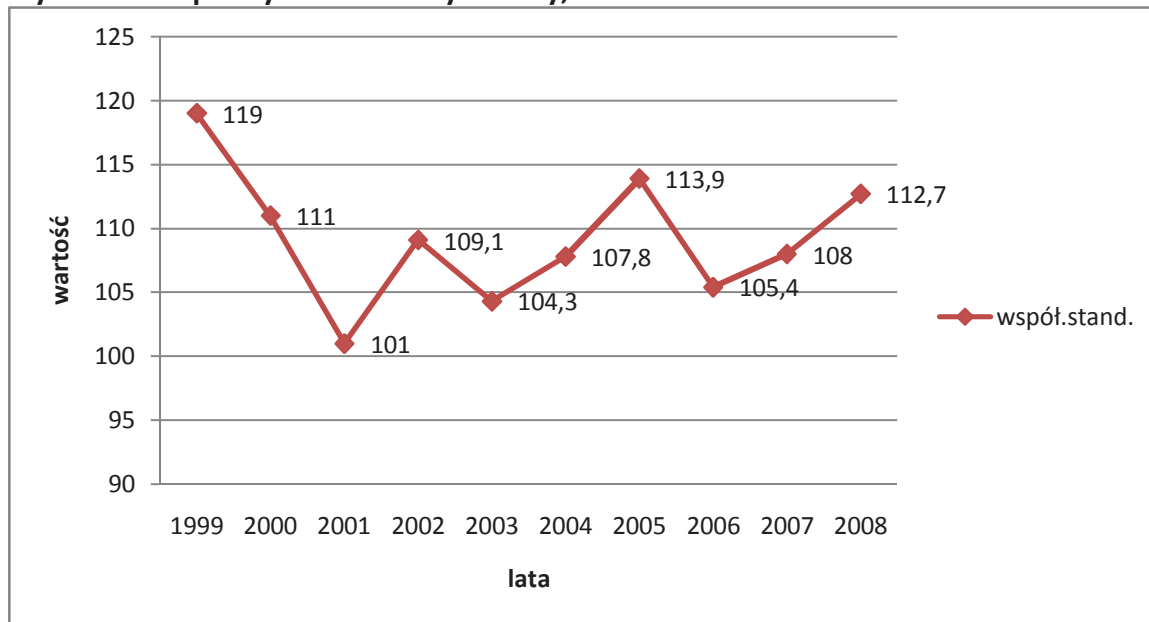

Wykres 24 Wartości współczynników umieralności dla kobiet w latach 1999-2008 woj. lubuskie



Tabela 29 Liczba, współczynniki surowe, wskaźnik struktury, współczynniki standaryzowane zgonów w podziale na kody rozpoznawcze wg ICD 10 dla kobiet w roku 2008 województwo lubuskie

Rozp	Nazwa rozpoznania	Liczba	Wsp sur	Wsp std	%
C34	Nowotwór złośliwy oskrzela i płuca	167	32,1	18,4	15,55
C50	Nowotwór złośliwy sutka	124	23,8	13,7	11,55
C80	Nowotwór złośliwy bez określenia jego umiejscowienia	91	17,5	7,8	8,47
C18	Nowotwór złośliwy okrężnicy	80	15,4	7,7	7,45
C25	Nowotwór złośliwy trzustki	64	12,3	6,1	5,96
C53	Nowotwór złośliwy szyjki macicy	60	11,5	7,4	5,59
C56	Nowotwór złośliwy jajnika	50	9,6	5,9	4,66
C16	Nowotwór złośliwy żołądka	45	8,6	4,1	4,19
C20	Nowotwór złośliwy odbytnicy	36	6,9	3,3	3,35
C71	Nowotwór złośliwy mózgu	31	6	4	2,89
C54	Nowotwór złośliwy trzonu macicy	27	5,2	2,7	2,51
C64	Nowotwór złośliwy nerki za wyjątkiem miedniczki nerkowej	26	5	2,3	2,42
C23	Nowotwór złośliwy pęcherzyka żółciowego	25	4,8	2,9	2,33
C22	Nowotwór złośliwy wątroby i przewodów żółciowych wewnątrzwątrobowych	22	4,2	2,5	2,05
C76	Nowotwór złośliwy umiejscowień innych i niedokładnie określonych	22	4,2	1,9	2,05
C67	Nowotwór złośliwy pęcherza moczowego	19	3,7	2	1,77
C91	Białaczka limfatyczna	15	2,9	1,4	1,4
C90	Szpiczak mnogi i nowotwory z komórek plazmatycznych	14	2,7	1,5	1,3
C92	Białaczka szpikowa	14	2,7	2	1,3
C15	Nowotwór złośliwy przełyku	11	2,1	1,3	1,02
C43	Czerniak złośliwy skóry	10	1,9	0,9	0,93
C51	Nowotwór złośliwy sromu	10	1,9	1,1	0,93
C97	Nowotwory złośliwe niezależnych (pierwotnych) mnogich umiejscowień	9	1,7	0,9	0,84
C73	Nowotwór złośliwy tarczycy	8	1,5	0,6	0,74
C26	Nowotwór złośliwy innych i niedokładnie określonych narządów trawiennych	7	1,3	0,7	0,65
C83	Chłoniaki nieziarnicze rozlane	7	1,3	0,6	0,65
C21	Nowotwór złośliwy odbytu i kanału odbytu	6	1,2	0,4	0,56
C85	Inne i nieokreślone postacie chłoniaków nieziarniczych	6	1,2	0,6	0,56
C09	Nowotwory złośliwe migdałka	5	1	0,7	0,47
C32	Nowotwór złośliwy krtani	5	1	0,6	0,47
C55	Nowotwór złośliwy nieokreślonej części macicy	5	1	0,5	0,47
C57	Nowotwór złośliwy innych i nieokreślonych żeńskich narządów płciowych	5	1	0,4	0,47
C38	Nowotwór złośliwy serca, śródpiersia i opłucnej	4	0,8	0,4	0,37
C49	Nowotwory złośliwe tkanki łącznej i innych tkanek miękkich	4	0,8	0,5	0,37
C02	Nowotwór złośliwy innych i nieokreślonych części języka	3	0,6	0,5	0,28
C14	Nowotwór złośliwy o innym i bliżej nieokreślonym umiejscowieniu w obrębie wargi, jamy ustnej i gardła	3	0,6	0,3	0,28
C19	Nowotwór złośliwy zgięcia esiczo-odbytniczego	3	0,6	0,2	0,28
C44	Inne nowotwory złośliwe skóry	3	0,6	0,2	0,28

Nowotwory złośliwe w województwie lubuskim rok 2008

C48	Nowotwór złośliwy przestrzeni zaotrzewnowej i otrzewnej	3	0,6	0,4	0,28
C81	Choroba Hodgkina	3	0,6	0,4	0,28
C04	Nowotwór złośliwy dna jamy ustnej	2	0,4	0,3	0,19
C11	Nowotwór złośliwy części nosowej gardła (nasopharynx)	2	0,4	0,2	0,19
C24	Nowotwór złośliwy innych i nie określonych części dróg żółciowych	2	0,4	0,3	0,19
C30	Nowotwór złośliwy jamy nosowej i ucha środkowego	2	0,4	0,2	0,19
C69	Nowotwór złośliwy oka	2	0,4	0,3	0,19
C07	Nowotwór złośliwy ślinianki przyusznej	1	0,2	0,1	0,09
C08	Nowotwór złośliwy innych i nieokreślonych dużych gruczołów ślinowych	1	0,2	0,1	0,09
C13	Nowotwór złośliwy części krtaniowej gardła (hypopharynx)	1	0,2	0,1	0,09
C17	Nowotwór złośliwy jelita cienkiego	1	0,2	0	0,09
C33	Nowotwór złośliwy tchawicy	1	0,2	0,1	0,09
C40	Nowotwór złośliwy kości i chrząstki stawowej kończyn	1	0,2	0,2	0,09
C41	Nowotwór złośliwy kości i chrząstki stawowej o innym i nieokreślonym umiejscowieniu	1	0,2	0,3	0,09
C70	Nowotwór złośliwy opon	1	0,2	0,1	0,09
C72	Nowotwór złośliwy rdzenia kręgowego, nerwów czaszkowych i innych części centralnego systemu nerwowego	1	0,2	0,4	0,09
C74	Nowotwór złośliwy nadnerczy	1	0,2	0	0,09
C82	Chłoniak nieziarniczny guzkowy (grudkowy)	1	0,2	0,1	0,09
C94	Inne białaczki określonego rodzaju	1	0,2	0,2	0,09
	Ogółem	1074	206,4	112,7	

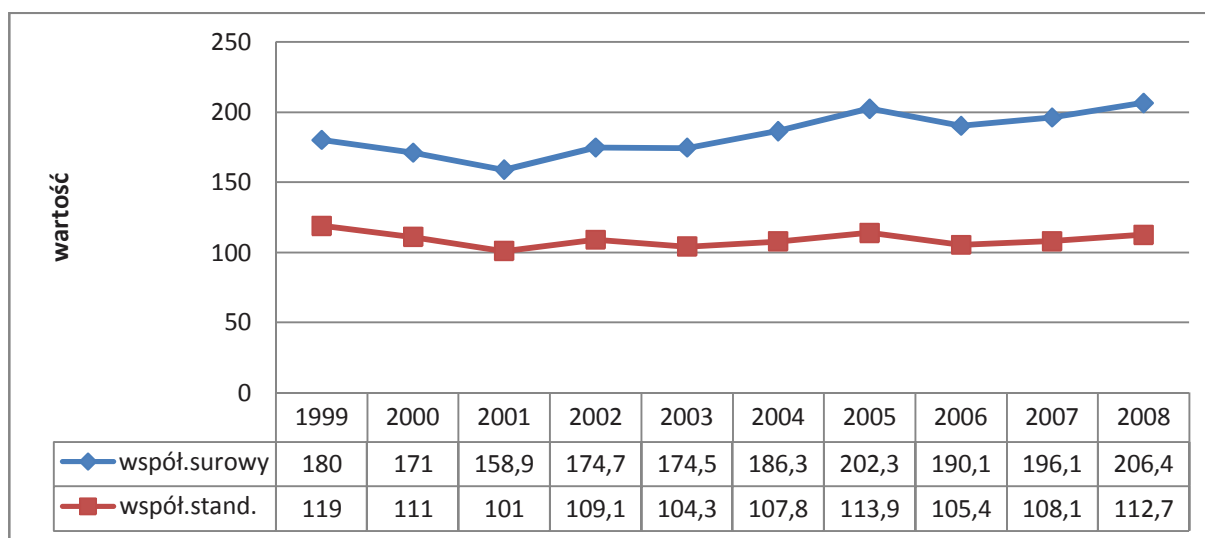
Tabela 30 Liczba zgonów w podziale na powiaty dla kobiet od 1999 do 2008 roku, województwo lubuskie

Powiat	1999	2000	2001	2002	2003	2004	2005	2006	2007	2008
gorzowski	48	42	53	51	46	62	65	54	66	70
krośnieński	48	56	41	57	43	43	59	51	44	50
międzyrzecki	43	49	45	59	44	54	54	58	47	56
nowosolski	118	107	98	88	99	101	86	75	90	105
słubicki	48	36	32	28	35	39	45	49	46	46
strzelecko-drezdenecki	45	41	42	44	50	58	71	46	62	44
sulęciński	18	43	25	28	29	39	26	43	30	33
świebodziński	41	58	48	44	43	49	65	42	45	60
zielonogórski	84	65	84	54	67	53	89	80	89	67
żagański	85	95	70	88	91	93	94	67	98	96
żarski	117	81	97	98	90	109	97	113	102	123
wschowski	0	0	0	35	38	34	43	39	32	41
m.Gorzów Wielkopolski	128	111	95	117	118	124	142	136	144	141
m.Zielona Góra	120	113	104	116	113	110	116	135	125	142
Razem	943	897	834	907	906	968	1052	988	1020	1074

Wykres 25 Liczba zgonów w podziale na powiaty dla kobiet rok 2008 woj. lubuskie



Tabela 31 Liczba zgonów w podziale na kody rozpoznawcze oraz grupy wiekowe dla kobiet w roku 2008 województwo lubuskie

ICD 10	00-04	05-09	10-14	15-19	20-24	25-29	30-34	35-39	40-44	45-49	50-54	55-59	60-64	65-69	70-74	75-79	80-84	85+	Razem	
C34	0	0	0	0	0	0	0	0	0	1	5	14	44	22	22	27	16	11	5	167
C50	0	0	0	1	0	1	0	2	5	7	17	15	10	14	12	20	10	10	10	124
C80	0	0	0	0	0	0	0	1	1	4	6	6	3	5	16	17	22	10	91	91
C18	0	0	0	0	0	3	0	1	1	2	4	12	4	7	10	9	14	13	80	80
C25	0	0	0	0	0	0	0	0	1	2	3	5	6	6	9	11	8	13	64	64
C53	0	0	0	0	0	0	0	1	2	11	14	12	7	2	3	3	3	2	60	60
C56	0	0	0	0	0	0	1	3	0	3	6	7	8	5	7	6	4	0	50	50
C16	0	0	0	0	0	0	1	0	0	2	4	1	1	6	6	6	10	8	45	45
C20	0	0	0	0	0	0	0	0	0	1	2	3	6	1	3	6	6	8	36	36
C71	1	0	0	1	0	0	2	0	1	0	2	4	3	5	5	4	2	1	31	31
C54	0	0	0	0	0	0	0	0	0	0	1	5	3	2	8	0	4	4	27	27
C64	0	0	0	0	0	0	0	0	0	0	1	2	3	1	7	6	4	2	26	26
C23	0	0	0	0	0	0	0	0	1	1	1	2	6	5	1	2	5	1	25	25
C22	0	0	0	0	0	1	0	0	0	1	2	4	1	4	5	2	1	1	22	22
C76	0	0	0	0	1	0	1	0	0	0	2	1	1	1	2	7	3	3	22	22
C67	0	0	0	0	0	0	0	0	0	0	1	0	2	4	3	3	1	5	19	19
C91	0	0	0	0	1	0	0	0	0	1	0	0	1	1	3	4	2	2	15	15
C90	0	0	0	0	0	0	0	0	0	2	0	3	1	2	1	5	0	0	14	14
C92	1	0	0	0	1	0	0	0	0	1	1	1	1	2	4	1	0	1	14	14
C15	0	0	0	0	0	0	0	0	0	0	2	3	3	0	3	0	0	0	11	11
C43	0	0	0	0	0	0	0	0	0	0	2	1	1	0	2	2	2	0	10	10
C51	0	0	0	0	0	0	0	0	0	0	0	0	2	2	2	1	1	2	10	10
C97	0	0	0	0	0	0	0	0	0	1	1	1	0	1	1	1	0	3	9	9
C73	0	0	0	0	0	0	0	0	0	0	0	0	0	2	0	0	4	2	8	8

Nowotwory złośliwe w województwie lubuskim rok 2008

ICD 10	00-04	05-09	10-14	15-19	20-24	25-29	30-34	35-39	40-44	45-49	50-54	55-59	60-64	65-69	70-74	75-79	80-84	85+	Razem
C26	0	0	0	0	0	0	0	0	0	0	1	0	1	0	2	1	0	2	7
C83	0	0	0	0	0	0	0	0	0	0	0	0	1	0	2	2	2	0	7
C21	0	0	0	0	0	0	0	0	0	0	1	1	0	0	0	1	2	1	6
C85	0	0	0	0	0	0	0	1	0	0	0	0	1	0	1	1	2	0	6
C09	0	0	0	0	0	0	0	0	0	1	0	2	1	1	0	0	0	0	5
C32	0	0	0	0	0	0	0	0	0	0	0	1	1	1	1	0	0	1	5
C55	0	0	0	0	0	0	0	0	0	0	1	0	1	0	1	1	1	0	5
C57	0	0	0	0	0	0	0	0	0	0	0	0	0	1	1	2	1	0	5
C38	0	0	0	0	0	0	0	0	0	0	2	0	0	0	1	1	0	0	4
C49	0	0	0	0	0	0	0	0	1	0	1	0	1	0	0	1	0	0	4
C02	0	0	0	0	0	0	0	0	0	0	0	0	2	1	0	0	0	0	3
C14	0	0	0	0	0	0	0	0	0	0	0	1	1	0	0	1	0	0	3
C19	0	0	0	0	0	0	0	0	0	0	0	0	0	0	0	2	1	0	3
C44	0	0	0	0	0	0	0	0	0	0	0	0	0	0	1	0	1	1	3
C48	0	0	0	0	0	0	0	0	0	1	0	1	0	0	1	0	0	0	3
C81	0	0	0	0	0	1	1	0	0	0	0	0	0	0	0	1	0	0	3
C04	0	0	0	0	0	0	0	0	0	0	0	0	0	1	1	0	0	0	2
C11	0	0	0	0	0	0	0	0	0	0	1	0	0	0	0	0	1	0	2
C24	0	0	0	0	0	0	0	0	0	0	0	0	1	0	1	0	0	0	2
C30	0	0	0	0	0	0	0	0	0	0	0	0	0	1	0	1	0	0	2
C69	0	0	0	0	0	0	0	0	0	0	0	0	1	1	0	0	0	0	2
C07	0	0	0	0	0	0	0	0	0	0	0	1	0	0	0	0	0	0	1
C08	0	0	0	0	0	0	0	0	0	0	0	0	0	0	0	0	0	1	1
C13	0	0	0	0	0	0	0	0	0	0	0	1	0	0	0	0	0	0	1
C17	0	0	0	0	0	0	0	0	0	0	0	0	0	0	0	0	1	0	1
C33	0	0	0	0	0	0	0	0	0	0	0	0	0	0	0	0	0	1	1
C40	0	0	0	0	1	0	0	0	0	0	0	0	0	0	0	0	0	0	1
C41	0	0	0	1	0	0	0	0	0	0	0	0	0	0	0	0	0	0	1
C70	0	0	0	0	0	0	0	0	0	0	1	0	0	0	0	0	0	0	1
C72	0	1	0	0	0	0	0	0	0	0	0	0	0	0	0	0	0	0	1
C74	0	0	0	0	0	0	0	0	0	0	0	0	0	0	0	0	1	0	1
C82	0	0	0	0	0	0	0	0	0	0	1	0	0	0	0	0	0	0	1
C94	0	0	0	0	0	0	0	0	0	0	0	0	0	1	0	0	0	0	1
Ogółem	2	1	0	3	4	6	6	9	14	46	95	140	107	108	153	147	130	103	1074

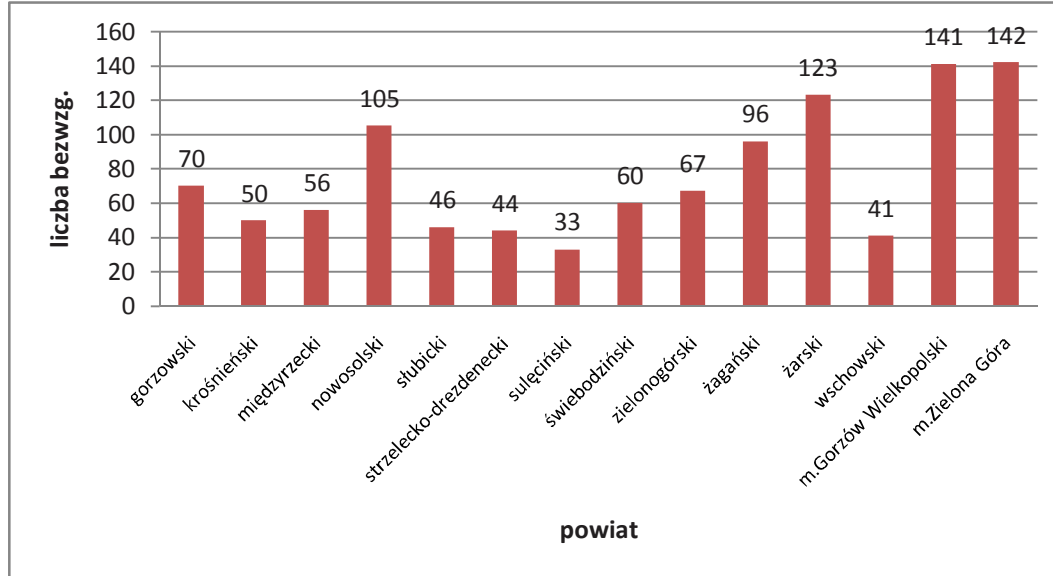
Tabela 32 Najczęstsze przyczyny zgonów w podziale na powiaty dla kobiet w 2008 roku województwo lubuskie

Rozpoznanie	gorzowski	krośnieński	międzyrzecki	nowosolski	stubicki	strzelecko-drezdenecki	sulęciński	świebodziński	zielonogórski	żagański	żarski	wschowski	m. Gorzów Wlkp.	m. Zielona Góra	razem
Nowotwór złośliwy oskrzela i płuca	11	12	6	21	7	6	10	12	10	16	16	4	18	18	167
Nowotwór złośliwy sutka	5	4	10	9	1	7	1	8	7	16	14	5	19	18	124
Nowotwór złośliwy bez określenia jego umiejscowienia	7	2	6	10	4	3	5	2	1	5	8	5	19	14	91
Nowotwór złośliwy okrężnicy	12	3	5	10	4	3	0	2	3	9	10	2	10	7	80
Nowotwór złośliwy trzustki	4	3	5	5	1	2	3	3	3	4	8	2	9	12	64
Nowotwór złośliwy szyjki macicy	5	3	1	5	3	1	2	4	6	7	11	2	6	4	60
Nowotwór złośliwy jajnika	5	2	3	4	4	1	1	3	5	4	2	1	4	11	50
Nowotwór złośliwy żołądka	0	2	3	4	2	2	1	3	4	5	5	1	3	10	45
Nowotwór złośliwy odbytnicy	2	3	0	4	4	1	3	0	2	3	5	0	6	3	36
Nowotwór złośliwy mózgu	2	1	1	0	3	3	0	2	4	2	4	2	4	3	31

Wykres 26 Najczęstsze przyczyny zgonów kobiet woj. lubuskie 2008 rok

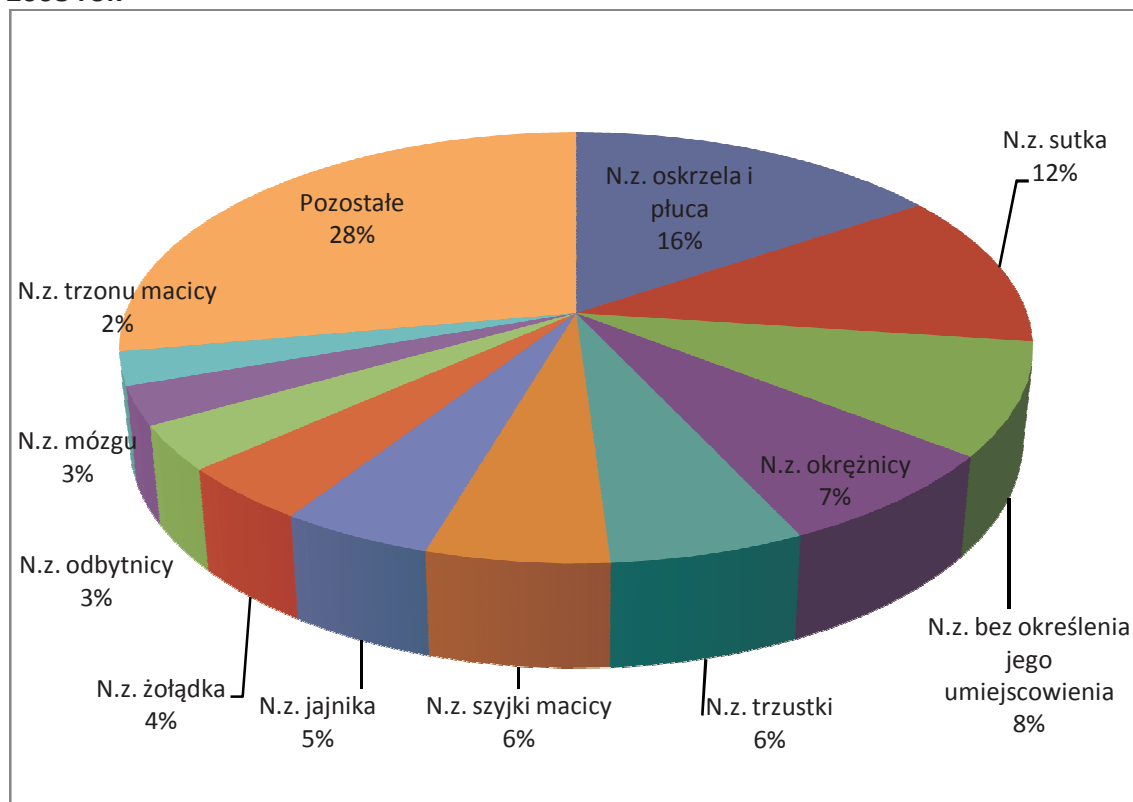

Podsumowanie

Oddajemy do rąk osób zainteresowanych problematyką onkologiczną kolejne wydanie biuletynu opisującego w szczegółach sytuację epidemiologiczną w zakresie zachorowalności oraz umieralności na nowotwory złośliwe województwie lubuskim w roku 2008.

Stałe opóźnienie publikacji danych o trzy lata wynika ze złożoności procesu pozyskiwania oraz ewidencjonowania danych ze zgłoszeń zachorowań na nowotwory złośliwe oraz zgonów spowodowanych nowotworami złośliwymi.

Analiza całości danych dotyczących województwa lubuskiego w odniesieniu do skali kraju pozwala na formułowanie pewnych wniosków ogólnych. Częstość zachorowań na nowotwory złośliwe w województwie lubuskim zarówno wśród kobiet jak i mężczyzn jest nieco niższa niż średnia dla całego kraju.

W województwie lubuskim udaje się uzyskać w populacji mężczyzn potwierdzenie histopatologiczne nowotworu w 79% przypadków (średnia dla kraju 81%) i w 88% przypadków wśród kobiet (średnia dla kraju 84%).

Nadal najczęstszym rozpoznaniem onkologicznym wśród mężczyzn pozostaje rak płuca zaś wśród kobiet rak piersi. Skłaniać to powinno do jeszcze intensywniejszego promowania walki z nikotynizmem jako głównym czynnikiem ryzyka raka płuca oraz promocji profilaktyki raka piersi, w którym to w okresie 1999-2008 stwierdza się tendencję wzrostową w zakresie zachorowalności oraz umieralności. Znamienny jest fakt wzrastającej liczby zgonów z powodu raka płuca zarówno wśród kobiet jak i mężczyzn. Cieszy z kolei fakt niewielkiej ale redukcji liczby zgonów na raka piersi wśród kobiet, co wskazywać by mogło na stałą poprawę w zakresie skuteczności leczenia tego nowotworu.

Podziękowanie

Mamy głębokie przekonanie, że dzieło stworzenia biuletynu jest możliwe tylko dzięki współpracy z koleżankami i kolegami lekarzami, którzy z oddaniem i rzetelnością przekazują nam dane na temat zachorowań i zgonów w formie wypełnionych kart (strona 13-14). Tym osobom pragniemy serdecznie podziękować za dobrą współpracę – każdy z Państwa ma tytuł, by czuć się współautorem biuletynu. Pozostajemy w dobrej nadziei, że dalsza współpraca będzie się układała owocnie.

Równie istotne jest właściwe wprowadzanie danych do systemu centralnego jak i obróbka statystyczna danych. Wszystkim tym osobom zaangażowanym w powstanie tego wydania biuletynu również należą się słowa podziękowania.

Życząc dobrej lektury biuletynu oraz wniosków brzemiennych w dobre działania,

Za zespół redakcyjny,

lek. med. Adam Ostrowski

Spis treści

Wstęp.....	5
Metody statystyczne.....	6
Dane geograficzno-administracyjne.....	9
Wzór karty zgłoszeniowej.....	11
Zachorowania.....	13
Zgony.....	44
Podsumowanie.....	78

Tabele

Tabela 1 Dane statystyczne o ludności województwa lubuskiego stan na 31 grudnia 2008	10
Tabela 2 Liczba osób dla województwa lubuskiego w podziale na grupy wiekowe 2008 rok	10
Tabela 3 Zarejestrowane zachorowania na nowotwory złośliwe w powiatach mężczyźni.....	14
Tabela 4 Liczba zachorowań na nowotwory złośliwe w woj. lubuskim według płci	14
Tabela 5 Współczynniki surowe i standaryzowane zachorowań według płci w woj. lubuskim	15
Tabela 6 Liczba, współczynniki surowe, wskaźnik struktury, współczynniki standaryzowane zachorowań w podziale na kody rozpoznań wg ICD 10 rok 2008 województwo lubuskie.....	17
Tabela 7 Liczba, współczynniki surowe, wskaźnik struktury, współczynniki standaryzowane zachorowań w podziale na kody rozpoznań wg ICD 10 dla wybranego roku	19
Tabela 8 Liczba zachorowań w podziale na powiaty dla mężczyzn od 1999 do 2008 roku	22
Tabela 9 Liczba zachorowań w podziale na kody rozpoznań oraz grupy wiekowe	23
Tabela 10 Liczba zachorowań w podziale na powiaty dla kobiet rok 2008 woj. lubuskie	26
Tabela 11 Liczba, współczynniki surowe, wskaźnik struktury, współczynniki standaryzowane zachorowań w podziale na kody rozpoznań wg ICD 10 dla kobiet, rok 2008 lubuskie	27
Tabela 12 Liczba zachorowań w podziale na kody rozpoznań oraz grupy wiekowe dla kobiet w roku 2008 województwo lubuskie	29
Tabela 13 Zarejestrowane zachorowania w latach 1999-2008, liczby bezwzględne kobiety	31
Tabela 14 Zarejestrowane zachorowania w latach 1999-2008, współczynniki surowe, kobiety	34
Tabela 15 Zarejestrowane zachorowania w latach 1999-2008, współczynniki standaryzowane, kobiety woj. lubuskie.	38
Tabela 16 Liczba zachorowań w podziale na powiaty dla kobiet od 1999 do 2008 roku,.....	41
Tabela 17 Liczba zgonów w podziale na powiaty dla mężczyzn woj. lubuskie 2008	44
Tabela 18 Liczba zgonów mężczyzn w latach 1999-2008 w podziale na rozpoznania	45
Tabela 19 Współczynnik surowy umieralności mężczyzn w latach 1999-2008 woj lubuskie.....	48
Tabela 20 Współczynnik standaryzowany umieralności mężczyzn w latach 1999-2008 woj. lubuskie	51
Tabela 21 Liczba zgonów w podziale na powiaty dla mężczyzn woj. lubuskie.....	54
Tabela 22 Liczba współczynniki surowy, wskaźnik struktury, współczynnik standaryzowany zgonów w podziale na kody rozpoznań wg ICD 10 dla mężczyzn w roku 2008 województwo lubuskie.....	55
Tabela 23 Liczba zgonów w podziale na kody rozpoznań oraz grupy wiekowe dla mężczyzn w roku 2008 województwo lubuskie	57

Tabela 24 Najczęstsze przyczyny zgonów w podziale na powiaty dla mężczyzn w 2008 roku	59
Tabela 25 Liczba zarejestrowanych zgonów w podziale na powiaty dla kobiet w 2008 roku	60
Tabela 26 Liczba zgonów w podziale na kody rozpoznawcze wg ICD 10 dla kobiet w latach 1999-2008 ..	61
Tabela 27 Współczynnik surowy zgonów w podziale na kody rozpoznawcze wg ICD 10 dla kobiet w latach 1999-2008 woj. lubuskie	64
Tabela 28 Współczynnik standaryzowany zgonów w podziale na kody rozpoznawcze wg ICD 10 dla kobiet w latach 1999-2006	67
Tabela 29 Liczba, współczynniki surowe, wskaźnik struktury, współczynniki standaryzowane zgonów w podziale na kody rozpoznawcze wg ICD 10 dla kobiet w roku 2008 województwo lubuskie	71
Tabela 30 Liczba zgonów w podziale na powiaty	72
Tabela 31 Liczba zgonów w podziale na kody rozpoznawcze oraz grupy wiekowe	73
Tabela 32 Najczęstsze przyczyny zgonów w podziale na powiaty dla kobiet w 2008 roku	75

Wykresy

Wykres 1 Liczba osób dla województwa w podziale na grupy wiekowe 2008 rok.....	10
Wykres 2 Liczba zachorowań na nowotwory złośliwe w woj. lub. według płci w latach 1999-2008	15
Wykres 3 Współczynniki surowe zachorowań według płci w woj. lubuskim w latach 1999-2008 ...	16
Wykres 4 Współczynniki standaryzowane zachorowań według płci w latach 1999-2008.....	16
Wykres 5 Liczba zachorowań w podziale na grupy wiekowe, mężczyźni	16
Wykres 6 Zarejestrowane zachorowania w latach 1999-2008 współczynniki surowe mężczyźni, województwo lubuskie	22
Wykres 7 Zarejestrowane zachorowania w latach 1999-2008 współczynniki standaryzowane mężczyźni, województwo lubuskie.....	22
Wykres 8 Liczba zachorowań w podziale na kody rozpoznawcze oraz grupy wiekowe dla kobiet w roku 2008 województwo LUBUSKIE.....	26
Wykres 9 Zarejestrowane zachorowania w latach 1999-2008, liczby bezwzględne kobiety	34
Wykres 10 Zarejestrowane zachorowania w latach 1999-2008, współczynniki surowe, kobiety	37
Wykres 11 Zarejestrowane zachorowania w latach 1999-2008, współczynniki standaryzowane, kobiety woj. lubuskie.	41
Wykres 12 Liczba zachorowań w podziale na powiaty dla kobiet rok 2008 woj. lubuskie.....	42
Wykres 13 Liczba zgonów dla mężczyzn w podziale na grupy wiekowe w woj. lubuskim 2008 rok	44
Wykres 14 Liczba zgonów mężczyzn w województwie lubuskim w latach 1999-2008	47
Wykres 15 Współczynnik surowy umieralności mężczyzn w latach 1999-2008 woj lubuskie	50
Wykres 16 Współczynnik standaryzowany umieralności mężczyzn w latach 1999-2008	53
Wykres 17 Liczba zgonów w podziale na powiaty dla mężczyzn woj. lubuskie 2008.....	54
Wykres 18 Wartości współczynników umieralności dla mężczyzn woj. lubuskiego.....	58
Wykres 19 Najczęstsze przyczyny zgonów mężczyzn w woj. lubuskim 2008 rok	59
Wykres 20 Liczba zgonów w podziale na grupy wiekowe dla kobiet w roku 2008 woj. lubuskie	61
Wykres 21 Liczba zgonów kobiet w latach 1999-2008 woj. lubuskie	64
Wykres 22 Współczynnik surowy, zgonów w podziale na kody rozpoznawcze wg ICD 10 dla kobiet w latach 1999-2008	67
Wykres 23 Współczynnik standaryzowany, dla kobiet w latach 1999-2008.....	70
Wykres 24 Wartości współczynników umieralności dla kobiet w latach 1999-2008 woj. lubuskie	70
Wykres 25 Liczba zgonów w podziale na powiaty dla kobiet rok 2008 woj. lubuskie.....	73
Wykres 26 Najczęstsze przyczyny zgonów kobiet woj. lubuskie.....	75

Publikacje:

1. NOWOTWORY ZŁOŚLIWE W WOJEWÓDZTWIE LUBUSKIM; BIULETYN ROK 2002
2. NOWOTWORY ZŁOŚLIWE W WOJEWÓDZTWIE LUBUSKIM; BIULETYN ROK 2003
3. NOWOTWORY ZŁOŚLIWE W WOJEWÓDZTWIE LUBUSKIM; BIULETYN ROK 2004
4. NOWOTWORY ZŁOŚLIWE W WOJEWÓDZTWIE LUBUSKIM; BIULETYN ROK 2005
5. NOWOTWORY ZŁOŚLIWE W WOJEWÓDZTWIE LUBUSKIM; BIULETYN ROK 2006
6. NOWOTWORY ZŁOŚLIWE W WOJEWÓDZTWIE LUBUSKIM; BIULETYN ROK 2007

Bibliografia:

1. „Rejestracja nowotworów złośliwych w Polsce” pod red. Jerzy Tyczyński, Witold Zatoński, Centrum Onkologii, Warszawa 1996 rok;