

WOJEWÓDZKA PORADNIA ONKOLOGICZNA
W GORZOWIE WLKP.

NOWOTWORY ZŁOŚLIWE W WOJEWÓDZTWIE LUBUSKIM
ROK 2009

GORZÓW WLKP. 2011

ISSN
1896-8090

Wydawca:
Lubuski Rejestr Nowotworów Złośliwych w Gorzowie Wlkp.

NOWOTWORY ZŁOŚLIWE W WOJEWÓDZTWIE LUBUSKIM W 2009 ROKU

LUBUSKI REJESTR NOWOTWORÓW ZŁOŚLIWYCH

Lek. med. Adam Ostrowski
mgr Krystyna Tarocińska
Małgorzata Kuta
mgr Krystyna Stojanowska

Wojewódzka Poradnia Onkologiczna
ul. Walczaka 42
66-400 Gorzów Wlkp.
tel./fax 95 7331 745,
tel./fax 95 7331 612,
Internet :
mail: rejestr@rejestr-gorzow.pl
www.rejestr-gorzow.pl

Biuletyn został wydany ze środków finansowych Ministerstwa Zdrowia
w ramach „Narodowego programu zwalczania chorób nowotworowych”

ISSN 1896- 8090

Gorzów Wlkp. 2011

Wstęp

Rejestracją nowotworów złośliwych w województwie lubuskim zajmuje się Lubuski (Regionalny) Rejestr Nowotworów złośliwych, funkcjonujący w strukturach Wojewódzkiej Poradni Onkologicznej w Gorzowie Wlkp.. Obejmuje on swoim zasięgiem województwo lubuskie (dane dotyczące zachorowań i zgonów na nowotwory złośliwe, obejmuje osoby zameldowane na pobyt stały w województwie lubuskim).

Obecne wydanie Biuletynu zachorowań na nowotwory złośliwe jest już szóstym opracowanym przez zespół Lubuskiego Rejestru Nowotworów Złośliwych. Przeznaczony jest dla wszystkich, dla których problematyka zachorowań na nowotwory złośliwe stanowi problem zawodowy lub naukowy. Przeznaczony jest także dla zarządzających służbą zdrowia, jak i planujących jej rozwój.

Lubuski Rejestr Nowotworów Złośliwych ma swoją siedzibę w Wojewódzkiej Poradni Onkologicznej w Gorzowie Wielkopolskim. Powstał 13 września 2000 roku, decyzją Zarządu Województwa Lubuskiego w Zielonej Górze (DS.IV.8020/19/2000).

Zadaniem Rejestru Nowotworów jest zbieranie danych o zachorowaniach na nowotwory złośliwe, aktualizacja tych danych w bazie rejestru, wprowadzanie nowych zachorowań, obliczanie współczynników zachorowalności i umieralności oraz analiza gromadzonych danych. Rejestr Nowotworów gromadzi dane o zachorowaniach z określonego obszaru, o populacji dokładnie określonej co do struktury i wielkości. Najważniejszym z zadań, jakie stoi przed Rejestrem, jest gromadzenie informacji, które mogą być wykorzystywane do badań naukowych, opracowań, publikacji, śledzenia losów pacjenta oraz w programach zwalczania nowotworów złośliwych (badania przesiewowe).

Dane dotyczące zachorowań na nowotwory złośliwe zbierane są na podstawie Ustawy o Statystyce Społecznej z dnia 29 czerwca 1995 roku oraz corocznych rozporządzeń Prezesa Rady Ministrów w sprawie programu badań statystycznych statystyki publicznej (punkt dotyczący zdrowia i ochrony zdrowia) oraz załącznika do rozporządzenia RM w sprawie badań statystycznych statystyki publicznej na dany rok . Nakłada ona na wszystkie jednostki służby zdrowia (publiczne, niepubliczne, gabinety i praktyki prywatne) obowiązek

zgłaszania co miesiąc (do 15 dnia każdego miesiąca) do Lubuskiego Rejestru Nowotworów wszystkich przypadków rozpoznania bądź uzasadnienie podejrzenia nowotworu złośliwego.

Dane z Lubuskiego Rejestru Nowotworów przesyłane są rokrocznie do 30 czerwca, do Krajowego Rejestru Nowotworów Złośliwych mieszczącego się w Zakładzie Epidemiologii i Prewencji Nowotworów Centrum Onkologii – Instytucie Marii Skłodowskiej – Curie w Warszawie, gdzie są weryfikowane i łączone w ogólnopolski zbiór roczny.

Dane dotyczące zarejestrowanych zachorowań zbierane są na podstawie Kart Zgłoszenia Nowotworu Złośliwego (MZ/N – 1a), która jest podstawową formą służącą do rejestracji zachorowań na nowotwory złośliwe, a ponadto do obserwacji losów chorych z chorobą nowotworową od sposobu ustalenia rozpoznania do czasu przeżycia. W Polsce obowiązuje obecnie klasyfikacja chorób i zachorowań ICD-10, X Rewizja Międzynarodowej Statystycznej Klasyfikacji Chorób i Problemów Zdrowotnych (1994 rok), zgodnie z komunikatem Ministra Zdrowia i Opieki Społecznej z dnia 28 października 1996 roku (Dz. Urz. MZiOS 1996, nr 13, poz. 35).

Metody statystyczne

Do zadań Lubuskiego Rejestru Nowotworów Złośliwych należy wydawanie biuletynów z uwzględnieniem współczynników standaryzowanych i współczynników surowych. W celu przedstawienia statystyki zachorowalności i umieralności, aby była porównywalna w czasie i między różnymi populacjami musimy korzystać z metod uwzględniających wielkość populacji oraz jej strukturę.

Zapadalność (zachorowalność) jest zdefiniowana jako liczba nowych przypadków danej choroby w określonym przedziale czasu i określonej populacji. Miernikiem zapadalności jest współczynnik zapadalności określający liczbę nowych zachorowań w określonym przedziale czasu na jednostkę populacji (np. na 1000000 mieszkańców).

Umieralność jest zdefiniowana analogicznie jak zapadalność, przy czym zdarzeniem, które jest zliczane to zgon z powodu określonej choroby. Miernikiem umieralności jest współczynnik umieralności określający liczbę zgonów z powodu danego schorzenia w określonym czasie na jednostkę populacji.

Chorobowość określa liczbę wszystkich chorych na daną chorobę w określonym czasie w danej populacji. Współczynnik chorobowości wyraża liczbę wszystkich chorych na dane schorzenie w określonym przedziale czasu na jednostkę populacji.

Standaryzacja współczynników jest konieczna, gdy chcemy porównać między sobą dwie lub więcej grup, lub obserwować jedną populację w dłuższym okresie czasu.

Bezwzględna liczba przypadków zachorowań lub zgonów z powodu nowotworów występujących w danej populacji w określonym przedziale czasu zależy zarówno od wielkości populacji jak i jej struktury wieku.

Współczynnik surowy zachorowalności (umieralności) określa liczbę zachorowań (zgonów) na 100 000 ludności badanej populacji, przy czym miara ta nie uwzględnia struktury wieku populacji.

Wielkość współczynników surowych zależy wyłącznie od ilości przypadków danej choroby i wielkości populacji, nie zależy natomiast od struktury wieku populacji.

Standaryzacja współczynników umieralności pozwala na uniezależnienie porównywanych współczynników od różnic w strukturze wieku ludności.

Istnieje kilka metod zapewniających porównywalność występowania chorób w różnych populacjach (współczynniki cząstkowe, obcięte, skumulowane), wśród których najczęściej stosowany jest **standaryzowany wg wieku współczynnik zachorowalności (umieralności)**.

Współczynniki standaryzowane określają ile zachorowań (zgonów) wystąpiłoby w danej populacji, gdyby struktura wieku tej populacji była taka sama jak struktura wieku populacji przyjętej za standard.

Wskaźnik struktury zgonów lub zarejestrowanych zachorowań na nowotwory złośliwe jest ilorazem bezwzględnej liczby zgonów (lub zarejestrowanych zachorowań) na poszczególne nowotwory i całkowitej liczby zgonów (lub zgłoszonych zachorowań) przedstawionych w procentach.

Miarą **kompletności rejestracji** nowotworów złośliwych jest wskaźnik zachorowania/zgony, który jest ilorazem liczby nowo zarejestrowanych nowotworów złośliwych ogółem i liczby zgonów z powodu nowotworów złośliwych w tym samym okresie.

Przedstawione w obecnym biuletynie dane o zachorowaniach na choroby nowotworowe i zgonach z powodu nowotworów, opracowane zostały w oparciu o dane gromadzone przez Regionalny Rejestr Nowotworów dla województwa lubuskiego funkcjonujący w Wojewódzkiej Poradni Onkologicznej w Gorzowie Wlkp.

Dane geograficzno-administracyjne województwa lubuskiego

Województwo Lubuskie zalicza się do grupy mniejszych województw i zajmuje powierzchnię 13.989 km². Lubuskie w 2009 roku zamieszkiwało 1 010 047 mieszkańców (w tym 489 461 mężczyzn i 520 586 kobiet). Województwo składa się z dwóch subregionów, to jest gorzowskiego oraz zielonogórskiego Zielona Góra i Gorzów Wlkp. stanowią stolice województwa (Gorzów Wlkp. z siedzibą Wojewody, a Zielona Góra z Urzędem Marszałkowskim).

Mapa województwa lubuskiego



Mapa administracyjna Polski



Tabela 1 Dane statystyczne o ludności województwa lubuskiego stan na 31 grudnia 2009

Opis	Ogółem		Kobiety		Mężczyźni	
	osób	%	osób	%	osób	%
populacja	1 010 047	100	520 586	51,54%	489 461	48,46%
powierzchnia	13 987,88					
gęstość zaludnienia (miesz./km ²)	72,21		37,22		34,99	

Dane z 31 grudnia 2009 stałe miejsce zameldowania/zamieszkania

Tabela 2 Liczba osób dla województwa lubuskiego w podziale na grupy wiekowe 2009 rok

Grupa wiekowa	Mężczyźni		Kobiety	
	Liczba	%	Liczba	%
00-04	27 495	5,62%	26 201	5,03%
05-09	24 460	5,00%	23 276	4,47%
10-14	28 352	5,79%	26 822	5,15%
15-19	34 752	7,10%	33 326	6,40%
20-24	40 611	8,30%	39 728	7,63%
25-29	45 938	9,39%	44 201	8,49%
30-34	41 475	8,47%	39 777	7,64%
35-39	34 733	7,10%	33 691	6,47%
40-44	29 539	6,04%	29 233	5,62%
45-49	33 112	6,76%	33 701	6,47%
50-54	41 131	8,40%	43 167	8,29%
55-59	37 417	7,64%	41 014	7,88%
60-64	27 187	5,55%	30 715	5,90%
65-69	13 368	2,73%	18 242	3,50%
70-74	12 217	2,50%	19 602	3,77%
75-79	9 471	1,93%	17 329	3,33%
80-84	5 282	1,08%	12 786	2,46%
85+	2 921	0,60%	7 775	1,49%
Razem	489 461	100,00%	520 586	100,00%

Wykres 1 Liczba osób dla województwa w podziale na grupy wiekowe 2009 rok

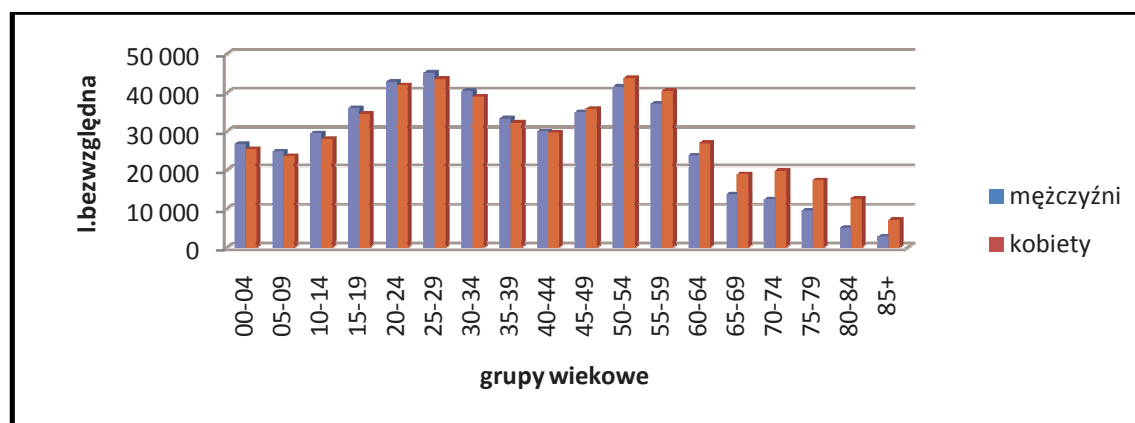

Karta zgłoszenia nowotworu złośliwego

Karta zgłoszenia nowotworu złośliwego jest podstawową formą służącą do rejestracji zachorowań na nowotwory złośliwe, a ponadto do obserwacji losów chorych z chorobą nowotworową od sposobu ustalenia rozpoznania do czasu przeżycia

Adresat: MINISTERSTWO ZDROWIA: Regionalny Rejestr Nowotworów Przekazać w terminach przewidzianych w programie badań statystycznych statystyki publicznej		7 4 6 0 5 1 3 5 4 5
1. Typ karty <input type="checkbox"/> pierwsza <input type="checkbox"/> kontrolna		2. Numer:
MZ/N-1a KARTA ZGŁOSZENIA NOWOTWORU ZŁOŚLIWEGO		
Nazwa i adres jednostki - pieczęć z numerem REGON		3. REGON (cz. I resort. kodu identyf.)
		4. PESEL
		5. Data urodzenia _____ - _____ - _____ rok miesiąc dzień
		6. Płeć <input type="checkbox"/> mężczyzna <input type="checkbox"/> kobieta
7. Nazwisko _____		
8. Imię _____		9. Poprzednie nazwisko _____
ADRES		11. Kod TERYT
10. Miejscowość _____		
12. Ulica, nr domu, nr mieszkania _____		
13. Gmina _____		14. Powiat _____
		15. Województwo _____
16. Zajęcie <input type="checkbox"/> uczeń <input type="checkbox"/> prac.umysłowy <input type="checkbox"/> prac.fizyczny <input type="checkbox"/> rolnik <input type="checkbox"/> emeryt/rencista <input type="checkbox"/> inny		
17. Wykształcenie <input type="checkbox"/> niep.odstaw. <input type="checkbox"/> podstawowe <input type="checkbox"/> zas.zawodowe <input type="checkbox"/> średnie <input type="checkbox"/> niep.wyższe <input type="checkbox"/> wyższe		
18. DATA ROZPOZNANIA _____ - _____ - _____ rok miesiąc dzień		
DATA PRZYJĘCIA:		22. DATA ZGONU _____ - _____ - _____ rok miesiąc dzień
19. Do ambulatorium _____ - _____ - _____		23. Miejsce zgonu
20. Do szpitala _____ - _____ - _____		24. Przyczyna zgonu
21. DATA WYPISU _____ - _____ - _____ rok miesiąc dzień		<input type="checkbox"/> szpital <input type="checkbox"/> nowotwór <input type="checkbox"/> dom <input type="checkbox"/> inna <input type="checkbox"/> inne
25. ROZPOZNANIE KLINICZNE: ICD-10		28. ROZPOZNANIE HISTOPATOLOGICZNE
Opis i lokalizacja nowotworu: _____ _____ _____ _____		<input type="checkbox"/> nie pobrano materiału do badania <input type="checkbox"/> pobrano wycinek (badanie w toku) <input type="checkbox"/> wynik negatywny (nie potwierdzono nowotworu) <input type="checkbox"/> wynik pozytywny (potwierdzono nowotwór)
		29. Kod histopat. _____ Typ histologiczny: _____ _____ _____
26. Nowotwór <input type="checkbox"/> pojedynczy <input type="checkbox"/> mnogi		
27. Strona ciała <input type="checkbox"/> prawa <input type="checkbox"/> lewa <input type="checkbox"/> obustrony		
30. Kod zaawansowania TNM		31. Stadium zaawansowania
0 1 2 3 4 X T <input type="checkbox"/> <input type="checkbox"/> <input type="checkbox"/> <input type="checkbox"/> <input type="checkbox"/> <input type="checkbox"/> <input type="checkbox"/> TIS N <input type="checkbox"/> <input type="checkbox"/> <input type="checkbox"/> <input type="checkbox"/> <input type="checkbox"/> M <input type="checkbox"/> <input type="checkbox"/> <input type="checkbox"/> <input type="checkbox"/>		<input type="checkbox"/> rak in situ <input type="checkbox"/> regionalne (przerzuty regionalne) <input type="checkbox"/> miejscowe <input type="checkbox"/> uogólnione (przerzuty odległe) <input type="checkbox"/> niedokładnie określone
32. Inne podstawy rozpoznania		33. Leczenie skojarzone
<input type="checkbox"/> cytologia <input type="checkbox"/> inne bad. obraz. <input type="checkbox"/> endoskopia <input type="checkbox"/> badanie kliniczne <input type="checkbox"/> radiologia <input type="checkbox"/> sekcja <input type="checkbox"/> operacja wywiad. <input type="checkbox"/> tylko akt zgonu <input type="checkbox"/> badanie skryningowe <i>możliwe zaznaczenie kilku pó!</i>		<input type="checkbox"/> radioter.+chemioter. <input type="checkbox"/> chirurgia+chemioter. <input type="checkbox"/> radioter.+chemioter.+chirurgia <input type="checkbox"/> radioter.+chirurgia <input type="checkbox"/> lecz.nieskojarzone (wypełnić pkt. 34)
		34. Metody leczenia nieskojarzonego
		<input type="checkbox"/> chirurgia <input type="checkbox"/> hormonoterapia <input type="checkbox"/> radioterapia <input type="checkbox"/> immunoterapia <input type="checkbox"/> chemioterapia <input type="checkbox"/> inne
35. Rodzaj leczenia <input type="checkbox"/> radykalne <input type="checkbox"/> paliatywne <input type="checkbox"/> objawowe <input type="checkbox"/> skierowany na leczenie <input type="checkbox"/> brak zgody na leczenie		
36. Data wypełnienia karty _____ - _____ - _____ rok miesiąc dzień		37. Nr statystyczny lekarza _____
38. Identyfikator osoby wzytującej _____		39. Podpis lekarza _____

Kartę wypełnia się dla chorych z rozpoznaniem lub podejrzaniem nowotworu przy pierwszym oraz ponownym zgłoszeniu, a także w przypadku zgonu.

INSTRUKCJA WYPEŁNIANIA KARTY ZGŁOSZENIA NOWOTWORÓW ZŁOŚLIWYCH**Zasady ogólne**

Karta Zgłoszenia Nowotworu Złośliwego MZ/N-1a służy do zgłaszania wykrytych przypadków nowotworów złośliwych oraz raka *in situ* przez placówki publicznej i niepublicznej służby zdrowia na terenie całego kraju.

Kartę należy wypełniać:

- przy pierwszym rozpoznaniu lub podejrzeniu nowotworu,
- przy wizytach kontrolnych, w czasie których zostanie stwierdzona zmiana mająca związek z rozpoznaną chorobą,
- na podstawie aktu zgonu, jeśli przyczyną zgonu był nowotwór złośliwy.

Zgłoszeniu podlegają choroby nowotworowe oznaczone w X rewizji Międzynarodowej Statystycznej Klasyfikacji Chorób i Problemów Zdrowotnych numerami C00-C97 oraz D00-D09.

ZASADY WYPEŁNIANIA KARTY

Kartę należy wypełniać czytelnie czarnym lub niebieskim długopisem, używając **drukowanych liter**, a pola kodowe zaznaczać **symbolem X** wewnątrz obszaru pola. **Nie należy wypełniać pól oznaczonych szarym kolorem (nr 2, 11, 25, 29, 38)**

- Pole 1. Należy zaznaczyć, czy pacjent ma wypełnianą kartę KZNZ po raz pierwszy, czy jest to jego kolejna karta.
- Pole 2. Nie wypełniać (wypełnia regionalny rejestr onkologiczny).
- Pole 3. Należy wstawić nazwę lub stempel jednostki zgłaszającej oraz wpisać jej numer REGON.
- Pole 4. Należy wpisać pełny numer PESEL.
- Pole 5. Należy wpisać datę urodzenia według ustalonego formatu: rrrr mm dd.
- Pole 6. Należy zaznaczyć znakiem X odpowiednią płeć.
- Pole 7. Należy wpisać aktualne nazwisko pacjenta.
- Pole 8. Należy wpisać imię (imiona) pacjenta.
- Pole 9. Przy zmianie nazwiska należy podać również to nazwisko, które pacjent nosił w czasie postawienia pierwszej diagnozy czy poprzednich zgłoszeń.
- Pole 10. Należy wpisać miejscowość, w której pacjent jest zameldowany na stałe.
- Pole 11. Nie wypełniać (wypełnia Rejestr Nowotworów Złośliwych).
- Pole 12. Należy wpisać ulicę, nr domu i mieszkania pacjenta w miejscu zameldowania.
- Pole 13. Należy wpisać gminę, w której leży miejscowość.
- Pole 14. Należy wpisać powiat, w którym leży miejscowość.
- Pole 15. Należy wpisać województwo, w którym leży miejscowość.
- Pole 16. Należy zaznaczyć znakiem X rodzaj wykonywanego zajęcia.
- Pole 17. Należy zaznaczyć znakiem X wykształcenie pacjenta.
- Pole 18. Należy wpisać datę rozpoznania nowotworu według ustalonego formatu: rrrr mm dd.
- Pole 19. Należy wpisać datę porady ambulatoryjnej według ustalonego formatu: rrrr mm dd.
- Pole 20. Należy wpisać datę przyjęcia do szpitala według ustalonego formatu: rrrr mm dd.
- Pole 21. Należy wpisać datę wypisu ze szpitala według ustalonego formatu: rrrr mm dd.
- Pole 22. Należy wpisać datę zgonu pacjenta według ustalonego formatu: rrrr mm dd.
- Pole 23. Należy zaznaczyć znakiem X miejsce zgonu pacjenta (hospicjum należy do kategorii „inne”).
- Pole 24. Należy zaznaczyć znakiem X przyczynę zgonu pacjenta.
- Pole 25. Pola kodowego nie wypełniać. W miejscu na opis należy wpisać rozpoznanie kliniczne z dokładnym umiejscowieniem nowotworu (także tkanki krwiotwórczej i układu chłonnego), precyzując czy chodzi o umiejscowienie pierwotne czy przerzut a pierwotny punkt wyjścia nowotworu jest nieznan.
- Pole 26. Należy zaznaczyć, czy rozpoznany nowotwór jest pierwszym nowotworem, czy jest to kolejny różny histologicznie nowotwór. Nie należy zakreślać pól w wypadku przerzutów.
- Pole 27. W wypadku nowotworów umiejscowionych w narządach parzystych należy podać stronę ciała pacjenta, po której znajduje się nowotwór.
- Pole 28. Pola kodowego nie wypełniać. W miejscu na opis należy wpisać rozpoznanie histopatologiczne.
- Pole 29. Jeżeli chory nie miał badania histopatologicznego, w polu należy zakreślić „nie pobrano materiału do badania”. Jeżeli nie otrzymano jeszcze wyniku badania, należy zakreślić „pobrano wycinek- badanie w toku”. Jeżeli wynik badania był ujemny, należy zakreślić „wynik negatywny”, zaś jeśli badanie potwierdziło występowanie nowotworu należy podać pełne rozpoznanie histopatologiczne lub zakreślić „wynik pozytywny”.
- Pole 30. Należy zakreślić stadium zaawansowania choroby nowotworowej w klasyfikacji TNM.
- Pole 31. Jeśli diagnostyka TNM nie jest możliwa, należy określić stadium zaawansowania choroby.
- Pole 32. Jeżeli nie wykonano badania histopatologicznego, należy zakreślić, jakie inne badania były podstawą rozpoznania nowotworu. Wskazywanie innych badań, których rezultat nie posiada istotnej wartości diagnostycznej, jest niecelowe. Laparotomię należy zaznaczyć jako operację wywiadowczą.
- Pole 33. Należy określić jakie metody leczenia skojarzonego zastosowano u pacjenta (kolejność nieistotna).
- Pole 34. Należy zakreślić, jakiemu leczeniu przeciwnowotworowemu nieskojarzonemu poddano dotychczas pacjenta. (Operacja wywiadowcza nie jest leczeniem chirurgicznym). Możliwe zaznaczenie kilku pól.
- Pole 35. Należy określić rodzaj leczenia, zaznaczając jedną z przewidzianych na karcie możliwości.
- Pole 36. Należy wpisać datę wypełnienia karty według ustalonego formatu: rrrr mm dd.
- Pole 37. Pole na podpis lekarza wypełniającego kartę oraz numer statystyczny lekarza.
- Pole 38. Nie wypełniać.
- Pole 39. Czytelny podpis i pieczęć lekarza.

Zachorowania

MĘZCZYŹNI

W 2009 roku zarejestrowano łącznie u osób mieszkających na terenie województwa lubuskiego 3411 zachorowań na nowotwory złośliwe z tego 1658 zachorowań u mężczyzn (48,6% wszystkich zachorowań). W grupie mężczyzn współczynnik surowy zachorowalności wyniósł 338,4 (zachorowań na 100 tys.) zaś standaryzowany 246,9. Współczynnik ten dla województwa lubuskiego jest niższy od współczynnika dla całego kraju, który w 2009 roku wyniósł 254,2.

Najczęstszymi nowotworami złośliwymi u mężczyzn nadal pozostają nowotwory płuc. Zachorowalność na ten typ nowotworu stanowi 23,34% w strukturze nowych zachorowań a surowy współczynnik zachorowalności wynosi 79 (zachorowań na 100 tys.). Kolejne co do częstości zachorowań stanowiły: nowotwory jelita grubego (C18 oraz C20), nowotwory gruczołu krokowego, nowotwory żołądka, nowotwory skóry oraz nowotwory pęcherza moczowego.

Dokładne dane dotyczące poszczególnych nowotworów przedstawia tabela 1.

Różnice w zachorowalności u mężczyzn stwierdza się pomiędzy poszczególnymi powiatami województwa lubuskiego, na co wpływa rozkład geograficzny gęstości zaludnienia na terenie województwa w poszczególnych powiatach.

Ogólna liczba zachorowań na choroby nowotworowe wśród mężczyzn w 2009 roku była o ponad 100 zachorowania wyższa niż w roku 2008 (odpowiednio 1658 zachorowania w 2009 versus 1550 w 2008 roku). W porównaniu z rokiem 2008 stwierdzono wzrost liczby zachorowań na nowotwory płuc i nowotwory jelita grubego, gruczołu krokowego, krtani i skóry zaś spadek w zakresie nowotworów pęcherza moczowego.

Poszczególne tabele przedstawiają szczegółowe zestawienia dotyczące częstości zachorowań na poszczególne typy chorób nowotworowych w odniesieniu do poszczególnych grup wiekowych jak i poszczególnych powiatów.

Kolejne tabele przedstawiają także szczegółowe dane dotyczące dynamiki w zakresie zachorowalności na poszczególne choroby nowotworowe w latach 2000-2009.

Tabela 3 Zarejestrowane zachorowania na nowotwory złośliwe w roku 2009 woj. lubuskie

Powiat	Razem
gorzowski	125
krośnieński	101
międzyrzecki	73
nowosolski	151
słubicki	61
strzelecko-drezdenecki	86
sulęciński	52
świebodziński	74
zielonogórski	126
żagański	128
żarski	153
wschowski	40
m.Gorzów Wielkopolski	270
m.Zielona Góra	218
	1658



Tabela 4 Liczba zachorowań na nowotwory złośliwe w woj. lubuskim według płci w latach 2000-2009

Rok zachorowania	Mężczyźni	Kobiety	Zachorowania ogółem	Wskaźnik dynamiki w % *
1999	591	558	1149	100
2000	1190	1057	2247	195,56
2001	1120	1040	2160	101
2002	640	966	1606	74,35
2003	1318	1194	2512	102
2004	1264	1116	2380	94,75
2005	1501	1416	2917	103
2006	1447	1485	2932	100,51
2007	1384	1800	3184	108,59
2008	1550	1807	3357	105,43
2009	1658	1753	3411	101,61

Wykres 2 Liczba zachorowań na nowotwory złośliwe w woj. lubuskim według płci w latach 1999-2009

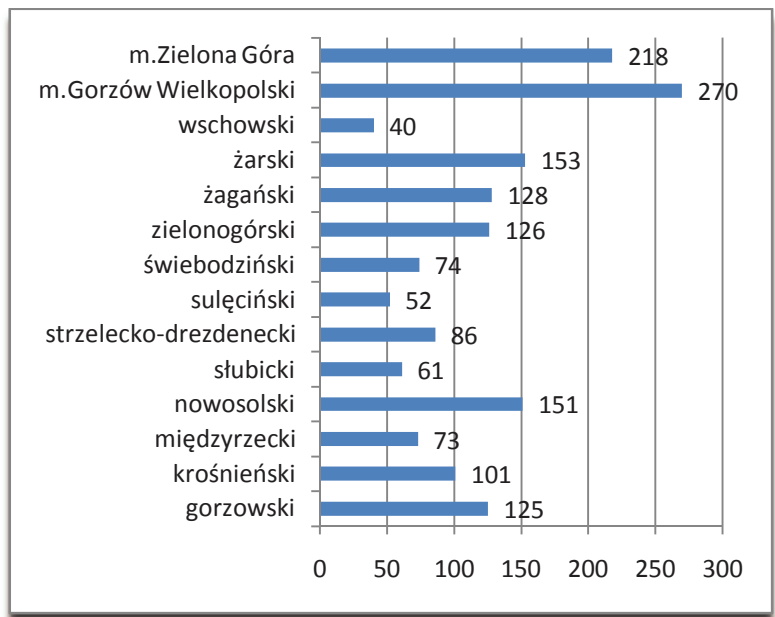

Tabela 5 Współczynniki surowe i standaryzowane zachorowań według płci województwo lubuskie w latach 1999-2009

Rok zachorowania	Mężczyźni		Kobiety	
	współczynnik zachorowalności surowy	współczynnik zachorowalności standaryzowany	współczynnik zachorowalności surowy	współczynnik zachorowalności standaryzowany
1999	118,2	107,6	106,5	78,6
2000	238	212,9	201,6	143,1
2001	223,8	196,8	198,2	139
2002	130,5	110,3	186,1	127,9
2003	269	222,3	230	154,2
2004	258	213,5	214,8	138,3
2005	307,3	247,8	271,9	175,4
2006	285,8	228,6	295,6	181,1
2007	282,8	218,8	346,1	212
2008	316,8	233,9	347,2	212,9
2009	338,4	246,9	336,2	206,1

Wykres 3 Współczynniki surowe zachorowań według płci w woj. lubuskim w latach 1999-2009

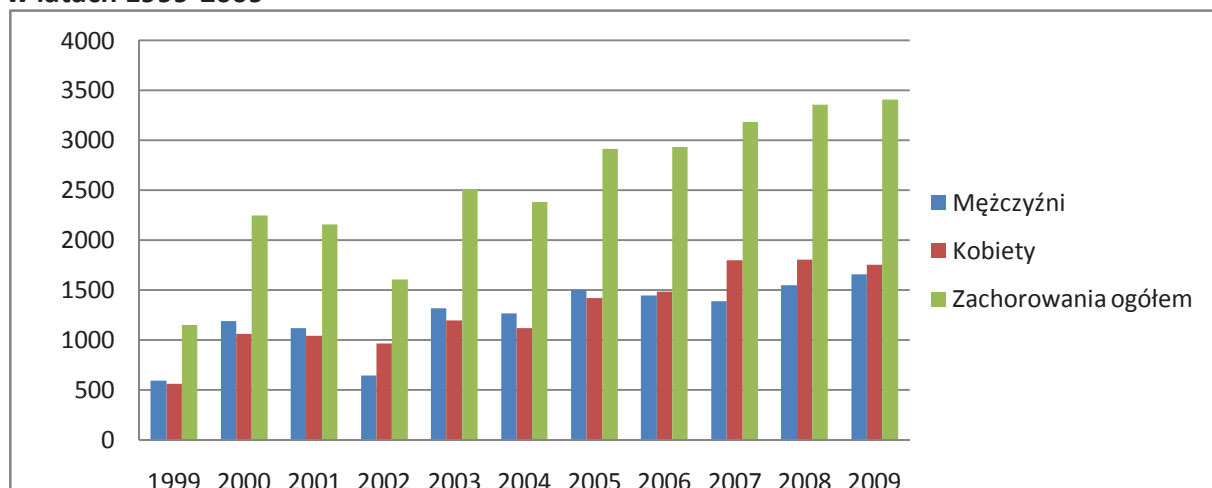
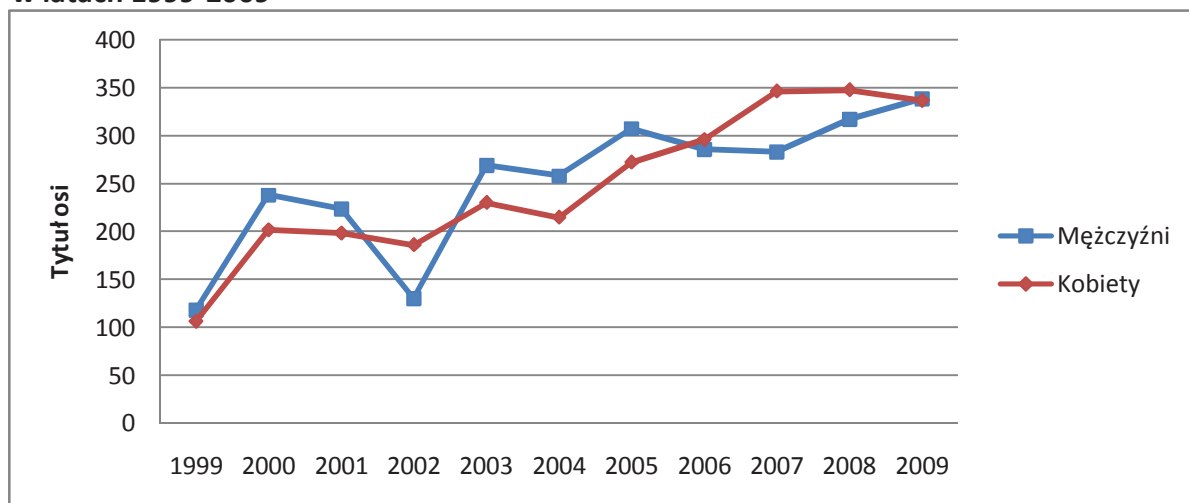

Wykres 4 Współczynniki standaryzowane zachorowań według płci w woj. lubuskim w latach 1999-2009

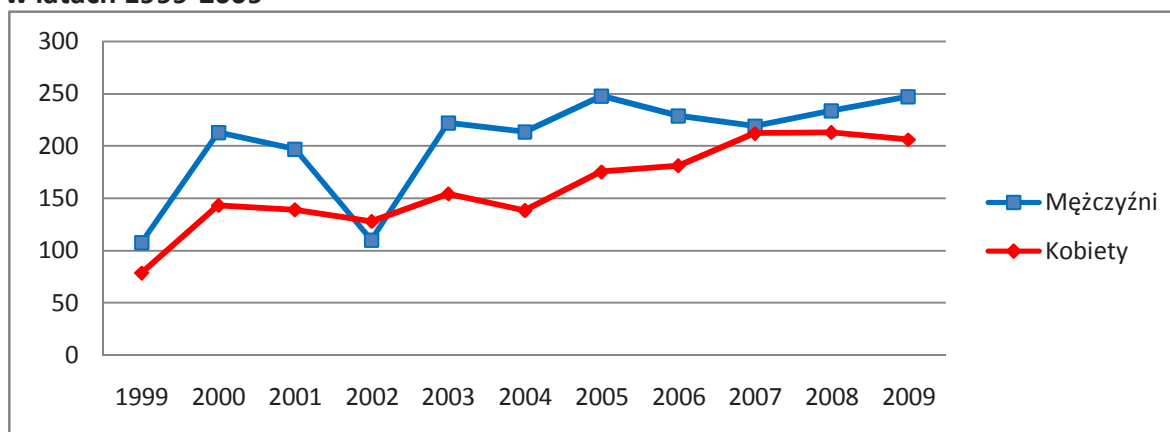

Wykres 5 Liczba zachorowań w latach 1999-2009 ogółem mężczyźni i kobiety województwo lubuskie

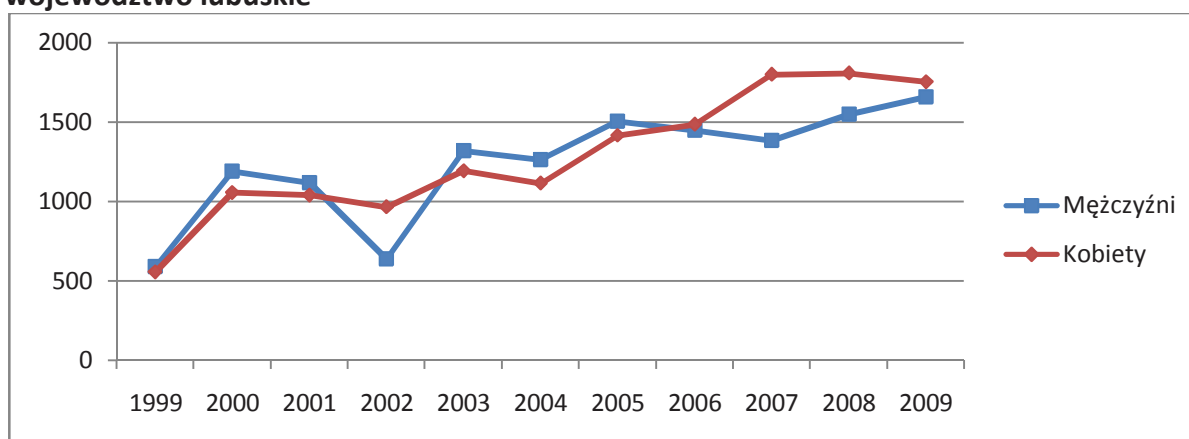

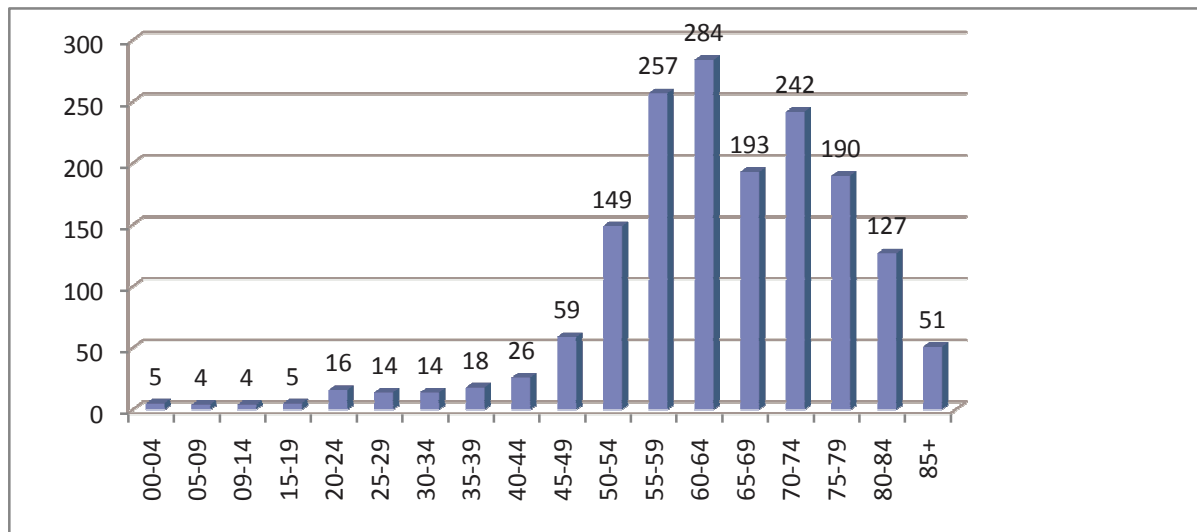
Wykres 6 Liczba zachorowań w podziale na grupy wiekowe, mężczyźni województwo lubuskie rok 2009**Tabela 6 Liczba, współczynniki surowe, wskaźnik struktury, współczynniki standaryzowane zachorowań w podziale na kody rozpoznawcze wg ICD 10 dla mężczyzn woj. lubuskie rok 2009**

ICD 10	Nazwa rozpoznania	Liczba	Wsp sur	Wsp std	%
C34	Nowotwór złośliwy oskrzela i płuca	387	79	56,1	23,34
C61	Nowotwór złośliwy gruczołu krokowego	181	36,9	27,9	10,92
C18	Nowotwór złośliwy okrężnicy	141	28,8	19,9	8,5
C44	Inne nowotwory złośliwe skóry	106	21,6	15,4	6,39
C20	Nowotwór złośliwy odbytnicy	92	18,8	13,7	5,55
C16	Nowotwór złośliwy żołądka	80	16,3	11,4	4,83
C67	Nowotwór złośliwy pęcherza moczowego	58	11,8	8,3	3,5
C32	Nowotwór złośliwy krtani	56	11,4	7,8	3,38
C64	Nowotwór złośliwy nerki za wyjątkiem miedniczki nerkowej	56	11,4	8,6	3,38
C71	Nowotwór złośliwy mózgu	38	7,8	6,8	2,29
C25	Nowotwór złośliwy trzustki	35	7,1	5,2	2,11
C91	Białaczka limfatyczna	33	6,7	5,7	1,99
C80	Nowotwór złośliwy bez określenia jego umiejscowienia	27	5,5	3,6	1,63
C62	Nowotwór złośliwy jądra	26	5,3	4,7	1,57
C43	Czerniak złośliwy skóry	24	4,9	3,8	1,45
C22	Nowotwór złośliwy wątroby i przewodów żółciowych wewnątrzwątrobowych	19	3,9	2,8	1,15
C90	Szpiczak mnogi i nowotwory z komórek plazmatycznych	19	3,9	2,7	1,15
C15	Nowotwór złośliwy przełyku	18	3,7	2,7	1,09
C83	Chłoniaki niezziarnicze rozlane	18	3,7	2,9	1,09
C76	Nowotwór złośliwy umiejscowień innych i niedokładnie określonych	16	3,3	2,6	0,97
C92	Białaczka szpikowa	16	3,3	2,8	0,97
C19	Nowotwór złośliwy zgięcia esiczo-odbytniczego	15	3,1	2,2	0,9
C81	Choroba Hodgkina	13	2,7	2,1	0,78
C09	Nowotwory złośliwe migdałka	12	2,4	1,6	0,72
C00	Nowotwory złośliwe wargi	10	2	1,5	0,6

Nowotwory złośliwe w województwie lubuskim rok 2009

ICD 10	Nazwa rozpoznania	Liczba	Wsp sur	Wsp std	%
C04	Nowotwór złośliwy dna jamy ustnej	9	1,8	1,1	0,54
C49	Nowotwory złośliwe tkanki łącznej i innych tkanek miękkich	9	1,8	2	0,54
C73	Nowotwór złośliwy tarczycy	9	1,8	1,4	0,54
C02	Nowotwór złośliwy innych i nieokreślonych części języka	8	1,6	1,2	0,48
C13	Nowotwór złośliwy części krtaniowej gardła (hypopharynx)	7	1,4	0,9	0,42
C14	Nowotwór złośliwy o innym i bliżej nieokreślonym umiejscowieniu w obrębie wargi, jamy ustnej i gardła	7	1,4	1	0,42
C60	Nowotwór złośliwy prącia	7	1,4	1	0,42
C79	Wtórny nowotwór złośliwy innych umiejscowień	7	1,4	1	0,42
C85	Inne i nieokreślone postacie chłoniaków nieziarniczych	7	1,4	1,1	0,42
C07	Nowotwór złośliwy ślinianki przyusznej	6	1,2	0,8	0,36
C23	Nowotwór złośliwy pęcherzyka żółciowego	6	1,2	0,7	0,36
C31	Nowotwór złośliwy zatok przynosowych	6	1,2	0,9	0,36
C78	Wtórne nowotwory złośliwe układu oddechowego i trawiennego	6	1,2	0,8	0,36
C10	Nowotwór złośliwy części ustnej gardła (oropharynx)	5	1	0,7	0,3
C24	Nowotwór złośliwy innych i nie określonych części dróg żółciowych	5	1	0,8	0,3
C17	Nowotwór złośliwy jelita cienkiego	4	0,8	0,5	0,24
C21	Nowotwór złośliwy odbytu i kanału odbytu	4	0,8	0,6	0,24
C01	Nowotwór złośliwy nasady języka	3	0,6	0,5	0,18
C06	Nowotwór złośliwy innych i nieokreślonych części jamy ustnej	3	0,6	0,4	0,18
C26	Nowotwór złośliwy innych i niedokładnie określonych narządów trawiennych	3	0,6	0,5	0,18
C38	Nowotwór złośliwy serca, śródpiersia i opłucnej	3	0,6	0,5	0,18
C69	Nowotwór złośliwy oka	3	0,6	0,8	0,18
C72	Nowotwór złośliwy rdzenia kręgowego, nerwów czaszkowych i innych części centralnego systemu nerwowego	3	0,6	0,5	0,18
C77	Wtórne i nieokreślone nowotwory węzłów chłonnych	3	0,6	0,3	0,18
C82	Chłoniak nieziarniczy guzkowy (grudkowy)	3	0,6	0,4	0,18
C94	Inne białaczki określonego rodzaju	3	0,6	0,5	0,18
C08	Nowotwór złośliwy innych i nieokreślonych dużych gruczołów ślinowych	2	0,4	0,2	0,12
C30	Nowotwór złośliwy jamy nosowej i ucha środkowego	2	0,4	0,4	0,12
C39	Nowotwór złośliwy innych i niedokładnie określonych części układu oddechowego i narządów klatki piersiowej	2	0,4	0,3	0,12
C40	Nowotwór złośliwy kości i chrząstki stawowej kończyn	2	0,4	0,4	0,12
C48	Nowotwór złośliwy przestrzeni zaotrzewnowej i otrzewnej	2	0,4	0,3	0,12
D04	Rak in situ skóry	2	0,4	0,2	0,12
C03	Nowotwór złośliwy dziąsła	1	0,2	0,2	0,06
C11	Nowotwór złośliwy części nosowej gardła (nasopharynx)	1	0,2	0,1	0,06
C33	Nowotwór złośliwy tchawicy	1	0,2	0,1	0,06
C41	Nowotwór złośliwy kości i chrząstki stawowej o innym i nieokreślonym umiejscowieniu	1	0,2	0,1	0,06
C50	Nowotwór złośliwy sutka	1	0,2	0,1	0,06
C65	Nowotwór złośliwy miedniczki nerkowej	1	0,2	0,2	0,06
C66	Nowotwór złośliwy moczowodu	1	0,2	0,2	0,06
C75	Nowotwór złośliwy innych gruczołów wydzielania wewnętrznego i struktur pokrewnych	1	0,2	0,1	0,06
C95	Białaczka z komórek nieokreślonego rodzaju	1	0,2	0,2	0,06
C96	Inny i nieokreślony nowotwór złośliwy tkanki limfatycznej, krwiotwórczej i tkanek pokrewnych	1	0,2	0,1	0,06
D09	Rak in situ innych i nieokreślonych umiejscowień	1	0,2	0,2	0,06
	Ogółem	1658	338,4	246,9	

Tabela 7 Liczba zachorowań w podziale na kody rozpoznawcze wg ICD 10 dla mężczyzn w latach 2000-2009 województwo lubuskie

ICD 10	Nazwa rozpoznania	2000	2001	2002	2003	2004	2005	2006	2007	2008	2009
C34	Nowotwór złośliwy oskrzela i płuca	368	359	212	375	399	358	394	348	349	387
C16	Nowotwór złośliwy żołądka	79	64	40	88	83	93	108	86	86	80
C18	Nowotwór złośliwy okrężnicy	77	74	33	89	101	114	110	110	118	141
C61	Nowotwór złośliwy gruczołu krokowego	77	60	39	102	122	156	125	140	145	181
C32	Nowotwór złośliwy krtani	70	50	29	49	44	72	49	42	49	56
C67	Nowotwór złośliwy pęcherza moczowego	67	39	42	71	40	66	56	39	70	58
C20	Nowotwór złośliwy odbytnicy	48	61	39	64	70	95	87	87	96	92
C44	Inne nowotwory złośliwe skóry	45	52	24	67	55	112	92	106	107	106
C64	Nowotwór złośliwy nerki za wyjątkiem miedniczki nerkowej	40	51	26	46	23	48	37	30	42	56
C80	Nowotwór złośliwy bez określenia jego umiejscowienia	34	32	23	54	65	35	42	52	13	27
C25	Nowotwór złośliwy trzustki	24	36	15	44	20	38	53	33	46	35
C71	Nowotwór złośliwy mózgu	23	28	10	27	27	35	27	27	53	38
C15	Nowotwór złośliwy przełyku	21	20	7	24	17	25	22	16	25	18
C91	Białaczka limfatyczna	14	11	9	15	7	8	12	7	35	33
C22	Nowotwór złośliwy wątroby i przewodów żółciowych wew	12	14	2	19	19	11	15	14	14	19
C00	Nowotwory złośliwe wargi	12	12	2	4	8	11	12	14	10	10
C04	Nowotwór złośliwy dna jamy ustnej	12	3	7	3	4	7	10	8	8	9
C62	Nowotwór złośliwy jądra	11	13	7	21	15	17	13	15	13	26
C92	Białaczka szpikowa	11	7	8	19	7	7	10	12	10	16
C83	Chłoniaki nieziarnicze rozlane	10	10	4	5	8	17	8	16	10	18
C81	Choroba Hodgkina	10	9	3	10	5	7	7	12	10	13
C09	Nowotwory złośliwe migdałka	10	6	5	8	2	7	9	17	12	12
C21	N. złośliwy odbytu i kanału odbytu	8	1	0	1	3	5	2	2	1	4
C43	Czerniak złośliwy skóry	7	15	10	11	14	20	16	11	24	24
C73	Nowotwór złośliwy tarczycy	7	7	5	5	6	13	5	9	8	9
C60	Nowotwór złośliwy prącia	7	5	4	1	6	5	5	5	8	7
C90	Szpiczak mnogi i nowotwory z komórek plazmatycznych	6	12	1	6	11	7	4	7	12	19
C49	Nowotwory złośliwe tkanki łącznej i innych tkanek miękkich	6	4	2	4	8	12	10	8	4	9
C13	Nowotwór złośliwy części krtaniowej gardła (hypopharynx)	6	0	5	4	2	2	9	11	2	7
C02	Nowotwór złośliwy innych i nieokreślonych części języka	5	5	0	7	3	9	9	6	7	8
C07	Nowotwór złośliwy ślinianki przyusznej	5	1	2	2	2	1	0	5	4	6
C23	Nowotwór złośliwy pęcherzyka żółciowego	4	6	0	8	5	5	9	8	6	6
D02	Rak in situ ucha środkowego i układu oddechowego	4	2	0	2	0	0	1	0	2	0
C74	Nowotwór złośliwy nadnerczy	4	1	0	0	1	2	1	2	1	0
C97	Nowotwory złośliwe niezależnych mnogich umiejscowień	4	0	0	0	0	0	0	0	0	0
C24	N. złośliwy innych i nie określony części dróg żółciowych	3	3	0	3	1	6	2	5	8	5
C48	Nowotwór złośliwy przestrzeni zaotrzewnowej i otrzewnej	3	2	0	1	0	4	2	2	3	2
C10	Nowotwór złośliwy części ustnej gardła (oropharynx)	3	2	0	0	3	1	2	2	2	5
C14	N. z. nieokreślony umiejscowieniu w obrębie wargi, jamy ustnej	3	0	0	2	2	3	5	2	7	7

Nowotwory złośliwe w województwie lubuskim rok 2009

ICD 10	Nazwa rozpoznania	2000	2001	2002	2003	2004	2005	2006	2007	2008	2009
C19	Nowotwór złośliwy zgięcia esiczo- odbytniczego	2	5	0	4	7	8	4	6	9	15
C85	Inne i nieokreślone postacie chłoniaków nieziarnicznych	2	2	3	2	5	6	6	6	5	7
C11	Nowotwór złośliwy części nosowej gardła (nasopharynx)	2	2	1	3	4	1	1	1	5	1
C05	Nowotwór złośliwy podniebienia	2	2	0	1	0	0	3	3	8	0
C40	Nowotwór złośliwy kości i chrząstki stawowej kończyn	2	2	0	0	3	0	0	1	3	2
C38	Nowotwór złośliwy serca, śródpiersia i opłucnej	2	1	2	7	4	3	1	2	2	3
C31	Nowotwór złośliwy zatok przynosowych	2	1	2	0	1	1	3	2	7	6
C06	Nowotwór złośliwy innych i nieokreślonych części jamy ustnej	2	1	0	2	3	3	2	3	1	3
C76	Nowotwór złośliwy umiejscowień innych i niedokładnie określonych	2	0	2	3	1	6	9	4	26	16
C88	Złośliwe choroby immunoproliferacyjne	2	0	0	1	0	0	1	0	3	0
D07	Rak in situ innych i nieokreślonych narządów płciowych	2	0	0	0	0	1	0	0	1	0
C50	Nowotwór złośliwy sutka	1	4	0	4	1	2	1	0	6	1
C03	Nowotwór złośliwy dziąsła	1	2	4	5	0	3	2	1	1	1
C01	Nowotwór złośliwy nasady języka	1	2	2	2	2	6	3	6	4	3
C95	Białaczka z komórek nieokreślonego rodzaju	1	1	1	2	0	1	0	0	2	1
C96	Inny i nieokreślony nowotwór złośliwy tkanki	1	1	0	1	0	0	0	1	1	1
C65	Nowotwór złośliwy miedniczki nerkowej	1	0	1	1	2	2	0	4	1	1
C08	Nowotwór złośliwy innych i nie. dużych gruczołów ślinowych	1	0	0	1	1	0	3	2	0	2
C75	Nowotwór złośliwy innych gruczołów wydz. wewn.	1	0	0	0	0	1	2	0	0	1
C26	Nowotwór złośliwy innych i niedokładnie określonych narządów trawiennych	0	5	1	3	2	3	2	2	2	3
C45	Międzybłoniak	0	2	1	1	3	0	1	2	1	0
C39	Nowotwór złośliwy innych i niedokładnie określonych części układu oddechowego i narządów klatki piersiowej	0	2	0	1	1	2	0	0	0	2
C82	Chłoniak nieziarniczny guzkowy (grudkowy)	0	1	2	5	1	3	3	5	4	3
D01	Raki in situ innych i nieokreślonych części narządów trawiennych	0	1	1	0	0	0	0	1	0	0
C41	Nowotwór złośliwy kości i chrząstki stawowej o innym i nieokreślonym umiejscowieniu	0	1	0	2	0	3	4	0	5	1
C84	Obwodowy i skórny chłoniak z komórek	0	1	0	0	3	2	3	2	2	0
C93	Białaczka monocytowa	0	1	0	0	1	0	0	0	1	0
C17	Nowotwór złośliwy jelita cienkiego	0	1	0	0	0	4	2	2	4	4
D00	Rak in situ jamy ustnej, przełyku i żołądka	0	1	0	0	0	0	1	0	0	0
D04	Rak in situ skóry	0	1	0	0	0	0	0	1	2	2
C33	Nowotwór złośliwy tchawicy	0	0	1	0	1	0	3	0	0	1
C46	Mięsak Kaposi'ego	0	0	1	0	0	0	0	0	1	0
C69	Nowotwór złośliwy oka	0	0	0	3	4	3	3	1	5	3
C70	Nowotwór złośliwy opon	0	0	0	1	1	0	1	2	2	0
C94	Inne białaczki określonego rodzaju	0	0	0	1	0	1	0	0	3	3
C47	N. złośliwe nerwów obwodowych i autonomicznego układu nerwowego	0	0	0	1	0	0	0	0	2	0

Nowotwory złośliwe w województwie lubuskim rok 2009

ICD 10	Nazwa rozpoznania	2000	2001	2002	2003	2004	2005	2006	2007	2008	2009
D09	Rak in situ innych i nieokreślonych umiejscowień	0	0	0	0	2	1	0	2	0	1
C66	Nowotwór złośliwy moczowodu	0	0	0	0	1	1	0	0	0	1
C78	Wtórne nowotwory złośliwe układu oddechowego i trawiennego	0	0	0	0	1	0	1	2	4	6
C37	Nowotwór złośliwy grasicy	0	0	0	0	1	0	0	0	0	0
C12	Nowotwór złośliwy zachyłka gruszkowatego	0	0	0	0	0	1	1	1	0	0
C72	Nowotwór złośliwy rdzenia kręgowego, nerwów czaszkowych i innych części centralnego systemu nerwowego	0	0	0	0	0	1	1	0	0	3
C79	Wtórny nowotwór złośliwy innych umiejscowień	0	0	0	0	0	1	0	2	5	7
D05	Rak in situ sutka	0	0	0	0	0	1	0	0	0	0
C63	N. złośliwy innych i nieokreślonych męskich narządów płciowych	0	0	0	0	0	0	0	1	0	0
C30	Nowotwór złośliwy jamy nosowej i ucha środkowego	0	0	0	0	0	0	0	0	0	2
D03	Czerniak in situ	0	0	0	0	0	0	0	0	1	0
C77	Wtórne i nieokreślone nowotwory węzłów chłonnych	0	0	0	0	0	0	0	0	1	3
	Ogółem	1190	1120	640	1318	1264	1505	1447	1384	1550	1658

Wykres 7 Zarejestrowane zachorowania w latach 1999-2009 współczynniki surowe mężczyźni, województwo lubuskie

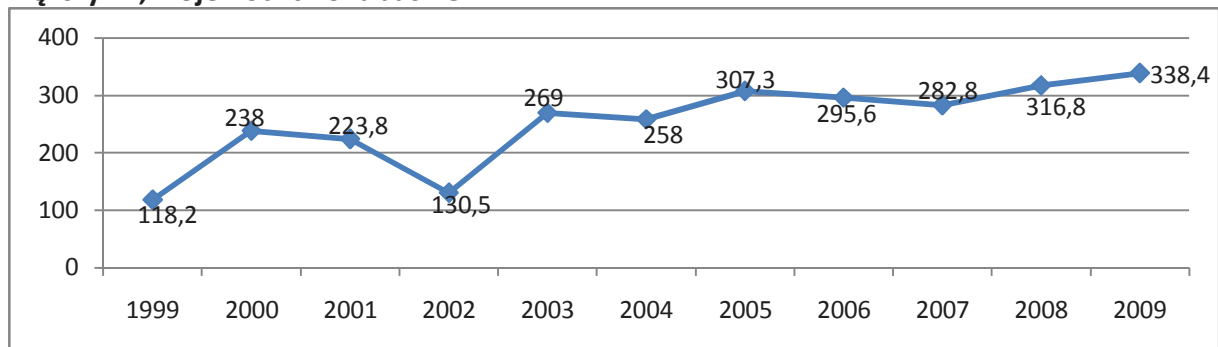

Wykres 8 Zarejestrowane zachorowania w latach 1999-2009 współczynniki standaryzowane mężczyźni, województwo lubuskie



Tabela 8 Liczba zachorowań w podziale na kody rozpoznai oraz grupy wiekowe dla mężczyzn w roku 2009 woj. lubuskie

ICD 10	00-04	05-09	10-14	15-19	20-24	25-29	30-34	35-39	40-44	45-49	50-54	55-59	60-64	65-69	70-74	75-79	80-84	85+	Razem
C34	0	0	0	0	0	0	0	0	5	12	38	72	80	41	65	34	29	11	387
C61	0	0	0	0	0	0	0	0	0	0	10	14	27	43	33	25	22	7	181
C18	0	0	0	0	0	0	0	0	2	4	12	19	20	13	28	30	10	3	141
C44	0	0	0	0	0	1	1	0	0	1	6	11	14	15	23	19	12	3	106
C20	0	0	0	0	0	0	1	0	1	4	10	10	21	11	10	13	5	6	92
C16	0	0	0	0	0	0	0	0	0	4	7	11	19	6	12	11	7	3	80
C67	0	0	0	0	0	0	0	0	0	0	2	11	6	7	15	9	6	2	58
C32	0	0	0	0	0	0	0	0	0	5	12	17	7	7	1	5	1	1	56
C64	0	0	1	0	0	0	1	1	2	6	7	9	8	7	8	3	3	0	56
C71	2	0	1	2	1	2	1	0	4	3	4	6	6	2	2	1	1	0	38
C25	0	0	0	0	0	0	0	1	0	2	1	7	7	6	3	5	2	1	35
C91	1	2	0	1	0	0	0	1	0	0	4	4	6	4	3	1	5	1	33
C80	0	0	0	0	0	0	0	0	0	2	1	6	4	1	3	3	5	2	27
C62	0	0	0	2	7	4	4	6	2	0	0	1	0	0	0	0	0	0	26
C43	0	0	0	0	1	1	0	2	3	0	4	2	4	2	3	1	1	0	24
C22	0	0	0	0	0	1	0	0	0	0	0	1	5	1	5	3	2	1	19
C90	0	0	0	0	0	0	0	1	0	1	0	4	5	1	4	2	1	0	19
C15	0	0	0	0	0	0	0	0	0	0	1	4	5	2	3	1	1	1	18
C83	0	1	1	0	0	0	0	0	0	3	3	3	4	0	1	1	1	0	18
C76	0	0	0	0	0	0	0	0	1	2	1	1	3	3	2	3	0	0	16
C92	0	0	0	0	4	0	0	0	1	0	0	1	1	5	0	3	1	0	16
C19	0	0	0	0	0	0	0	1	0	0	1	1	2	2	4	3	1	0	15
C81	0	0	1	0	1	2	1	2	0	1	1	2	0	0	0	2	0	0	13
C09	0	0	0	0	0	0	0	0	0	0	4	5	2	1	0	0	0	0	12
C00	0	0	0	0	0	0	0	0	0	0	0	2	0	2	2	1	2	1	10
C04	0	0	0	0	0	0	0	1	0	0	2	4	0	0	0	1	0	1	9
C49	2	0	0	0	1	0	1	0	0	0	1	1	1	0	0	0	0	2	9
C73	0	0	0	0	0	1	0	1	0	0	3	0	1	2	0	0	1	0	9
C02	0	0	0	0	0	0	0	0	0	1	3	1	1	1	1	0	0	0	8
C13	0	0	0	0	0	0	0	0	0	1	3	2	1	0	0	0	0	0	7
C14	0	0	0	0	0	0	0	0	0	0	1	1	4	0	0	0	0	1	7
C60	0	0	0	0	0	0	0	0	0	2	0	1	1	0	1	1	1	0	7
C79	0	0	0	0	0	0	0	0	1	0	0	4	1	1	0	0	0	0	7
C85	0	0	0	0	0	1	0	0	1	0	0	0	2	1	0	2	0	0	7
C07	0	0	0	0	0	0	0	0	0	0	1	1	1	0	2	1	0	0	6
C23	0	0	0	0	0	0	0	0	0	0	0	2	1	0	0	0	3	0	6
C31	0	0	0	0	0	0	0	0	0	0	0	3	1	2	0	0	0	0	6

Nowotwory złośliwe w województwie lubuskim rok 2009

ICD 10	00-04	05-09	10-14	15-19	20-24	25-29	30-34	35-39	40-44	45-49	50-54	55-59	60-64	65-69	70-74	75-79	80-84	85+	Razem
C78	0	0	0	0	0	0	0	0	0	0	0	1	0	0	1	1	1	2	6
C10	0	0	0	0	0	0	0	0	0	0	1	2	2	0	0	0	0	0	5
C24	0	0	0	0	0	0	0	0	0	1	0	1	1	1	0	0	1	0	5
C17	0	0	0	0	0	0	0	0	0	0	0	2	1	0	1	0	0	0	4
C21	0	0	0	0	0	1	0	0	0	0	1	0	1	0	0	1	0	0	4
C01	0	0	0	0	0	0	0	0	0	1	0	0	2	0	0	0	0	0	3
C06	0	0	0	0	0	0	0	0	0	1	0	1	1	0	0	0	0	0	3
C26	0	0	0	0	0	0	0	0	0	0	0	0	0	0	0	0	1	2	3
C38	0	0	0	0	1	0	0	0	0	1	1	0	0	0	0	0	0	0	3
C69	0	1	0	0	0	0	0	0	1	0	0	0	1	0	0	0	0	0	3
C72	0	0	0	0	0	0	1	0	1	0	0	0	1	0	0	0	0	0	3
C77	0	0	0	0	0	0	0	0	0	0	1	1	0	0	0	1	0	0	3
C82	0	0	0	0	0	0	1	0	1	0	0	0	0	0	0	0	1	0	3
C94	0	0	0	0	0	0	0	0	0	0	0	0	0	0	3	0	0	0	3
C08	0	0	0	0	0	0	0	0	0	0	1	0	0	0	0	1	0	0	2
C30	0	0	0	0	0	0	0	0	0	0	0	0	0	1	1	0	0	0	2
C39	0	0	0	0	0	0	0	0	0	0	0	0	1	0	0	1	0	0	2
C40	0	0	0	0	0	0	0	0	0	0	0	0	0	1	1	0	0	0	2
C48	0	0	0	0	0	0	0	0	0	0	0	1	0	1	0	0	0	0	2
D04	0	0	0	0	0	0	0	0	0	0	0	2	0	0	0	0	0	0	2
C03	0	0	0	0	0	0	0	0	0	0	0	0	1	0	0	0	0	0	1
C11	0	0	0	0	0	0	1	0	0	0	0	0	0	0	0	0	0	0	1
C33	0	0	0	0	0	0	0	0	0	0	0	1	0	0	0	0	0	0	1
C41	0	0	0	0	0	0	0	0	0	0	1	0	0	0	0	0	0	0	1
C50	0	0	0	0	0	0	0	0	0	0	0	1	0	0	0	0	0	0	1
C65	0	0	0	0	0	0	0	0	0	1	0	0	0	0	0	0	0	0	1
C66	0	0	0	0	0	0	0	1	0	0	0	0	0	0	0	0	0	0	1
C75	0	0	0	0	0	0	1	0	0	0	0	0	0	0	0	0	0	0	1
C95	0	0	0	0	0	0	0	0	0	0	0	0	0	0	1	0	0	0	1
C96	0	0	0	0	0	0	0	0	0	0	0	0	0	0	0	1	0	0	1
D09	0	0	0	0	0	0	0	0	0	0	0	0	1	0	0	0	0	0	1
Ogółem	5	4	4	5	16	14	14	18	26	59	149	257	284	193	242	190	127	51	1658

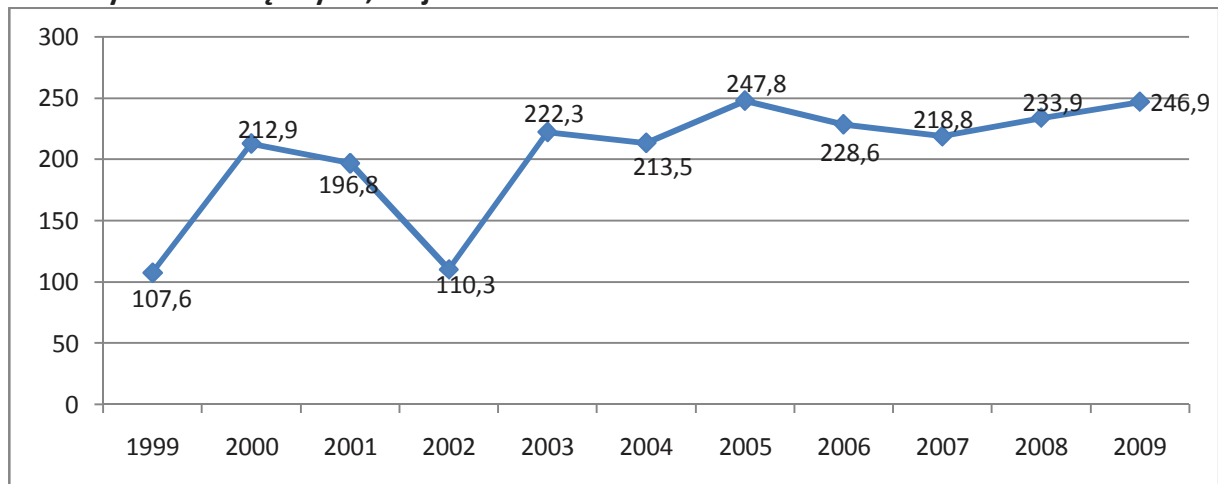
Zachorowania

Kobiety

W 2009 roku zarejestrowano łącznie u osób mieszkających na terenie województwa lubuskiego 3411 zachorowania na nowotwory złośliwe z tego 1753 zachorowania u kobiet (51,4% wszystkich zachorowań). Współczynnik surowy zachorowalności wyniósł 336,2 (zachorowań na 100 tys.) zaś standaryzowany 206,1. Współczynnik standaryzowany dla województwa lubuskiego jest wyższy od współczynnika dla całego kraju, który w 2009 roku wyniósł 205,3.

Najczęstszymi nowotworami złośliwymi u kobiet nadal pozostają nowotwory piersi. Zachorowalność na ten typ nowotworu stanowi 23,16% w strukturze nowych zachorowań a surowy współczynnik zachorowalności wynosi 77,9 (zachorowań na 100 tys.). Kolejne co do częstości zachorowań stanowiły: nowotwory jelita grubego (C18 oraz C20), nowotwory płuc, nowotwory skóry, nowotwory trzonu macicy, nowotwory szyjki macicy, oraz nowotwory jajnika .

Dokładne dane dotyczące poszczególnych nowotworów przedstawia tabela 1.

Różnice w zachorowalności u kobiet stwierdza się pomiędzy poszczególnymi powiatami województwa lubuskiego, na co wpływa rozkład geograficzny gęstości zaludnienia na terenie województwa w poszczególnych powiatach.

Ogólna liczba zachorowań na choroby nowotworowe wśród kobiet w 2009 roku była nieznacznie niższa niż w roku 2008 (odpowiednio 1753 zachorowania w 2009 *versus* 1807 w 2008 roku), nadal utrzymuje się ona na wysokim poziomie.

Poszczególne tabele przedstawiają szczegółowe zestawienia dotyczące częstości zachorowań na poszczególne typy chorób nowotworowych w odniesieniu do poszczególnych grup wiekowych jak i poszczególnych powiatów.

Kolejne tabele przedstawiają także szczegółowe dane dotyczące dynamiki w zakresie zachorowalności na poszczególne choroby nowotworowe w latach 2000-2009.

Tabela 9 Liczba zachorowań w podziale na powiaty dla kobiet rok 2009 woj. lubuskie

Powiat	Liczba zachorowań
gorzowski	105
krośnieński	85
międzyrzecki	105
nowosolski	154
słubicki	82
strzelecko-drezdenecki	98
sulęciński	46
świebodziński	87
zielonogórski	139
żagański	112
żarski	142
wschowski	42
m.Gorzów Wielkopolski	295
m.Zielona Góra	261
Razem	1753

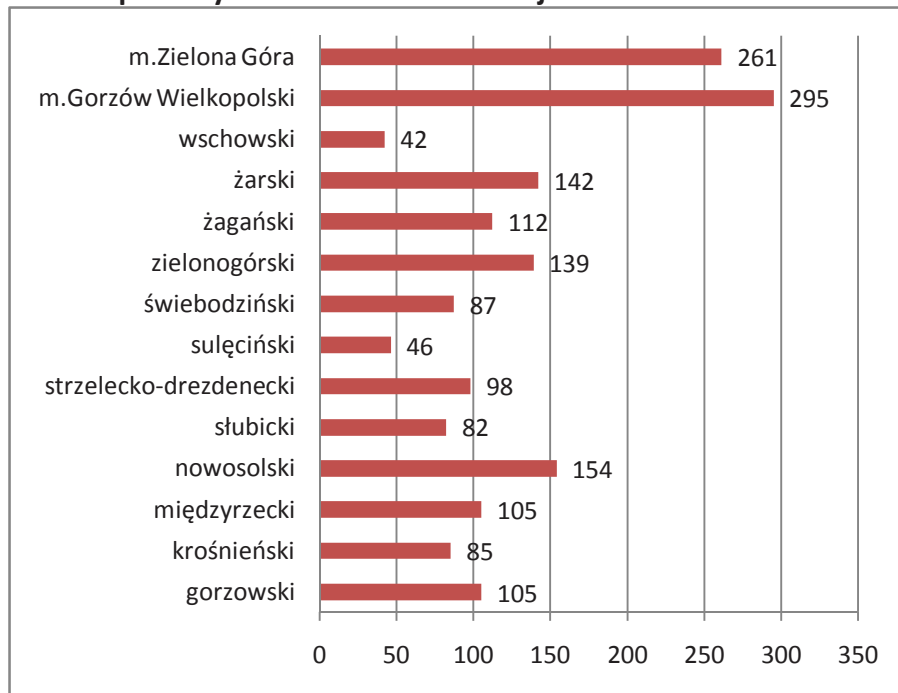

Wykres 9 Liczba zachorowań w podziale na grupy wiekowe kobiet w roku 2009 województwo lubuskie



Tabela 10 Liczba, współczynniki surowe, wskaźnik struktury, współczynniki standaryzowane zachorowań w podziale na kody rozpoznawcze wg ICD 10 dla kobiet w roku 2009 województwo lubuskie

ICD 10	Nazwa rozpoznania	Liczba	Wsp sur	Wsp std	%
C50	Nowotwór złośliwy sutka	406	77,9	51,4	23,16
C34	Nowotwór złośliwy oskrzela i płuca	188	36,1	20,7	10,72
C44	Inne nowotwory złośliwe skóry	127	24,4	13,1	7,24
C54	Nowotwór złośliwy trzonu macicy	121	23,2	14,2	6,9
C18	Nowotwór złośliwy okrężnicy	112	21,5	12,3	6,39
C56	Nowotwór złośliwy jajnika	91	17,5	10,4	5,19
C53	Nowotwór złośliwy szyjki macicy	87	16,7	11,3	4,96
C20	Nowotwór złośliwy odbytnicy	61	11,7	5,8	3,48
C73	Nowotwór złośliwy tarczycy	43	8,2	5,7	2,45
C16	Nowotwór złośliwy żołądka	42	8,1	4,4	2,4
C64	Nowotwór złośliwy nerki za wyjątkiem miedniczki nerkowej	39	7,5	5	2,22
D06	Rak in situ szyjki macicy	33	6,3	5,4	1,88
C71	Nowotwór złośliwy mózgu	32	6,1	5	1,83
C25	Nowotwór złośliwy trzustki	31	5,9	3,4	1,77
C43	Czerniak złośliwy skóry	29	5,6	3,4	1,65
C91	Białaczka limfatyczna	27	5,2	3,3	1,54
C23	Nowotwór złośliwy pęcherzyka żółciowego	21	4	2	1,2
C76	Nowotwór złośliwy umiejscowień innych i niedokładnie określonych	21	4	2,5	1,2
C83	Chłoniaki nieziarnicze rozlane	19	3,6	1,7	1,08
C67	Nowotwór złośliwy pęcherza moczowego	17	3,3	1,8	0,97
C90	Szpiczak mnogi i nowotwory z komórek plazmatycznych	16	3,1	2	0,91
C92	Białaczka szpikowa	16	3,1	1,5	0,91
C78	Wtórne nowotwory złośliwe układu oddechowego i trawiennego	15	2,9	1,2	0,86
C22	Nowotwór złośliwy wątroby i przewodów żółciowych wewnątrzwątrobowych	11	2,1	1	0,63
C81	Choroba Hodgkina	11	2,1	2	0,63
C79	Wtórny nowotwór złośliwy innych umiejscowień	9	1,7	0,8	0,51
C69	Nowotwór złośliwy oka	7	1,3	0,6	0,4
C85	Inne i nieokreślone postacie chłoniaków nieziarniczych	7	1,3	0,9	0,4
D05	Rak in situ sutka	7	1,3	1	0,4
C70	Nowotwór złośliwy opon	6	1,2	0,7	0,34
C80	Nowotwór złośliwy bez określenia jego umiejscowienia	6	1,2	0,5	0,34
C15	Nowotwór złośliwy przełyku	5	1	0,5	0,29
C19	Nowotwór złośliwy zgięcia esiczo-odbytniczego	5	1	0,4	0,29
C21	Nowotwór złośliwy odbytu i kanału odbytu	5	1	0,5	0,29
C51	Nowotwór złośliwy sromu	5	1	0,5	0,29
C75	Nowotwór złośliwy innych gruczołów wydzielania wewnętrznego i struktur pokrewnych	5	1	0,4	0,29

Nowotwory złośliwe w województwie lubuskim rok 2009

ICD 10	Nazwa rozpoznania	Liczba	Wsp sur	Wsp std	%
C07	Nowotwór złośliwy ślinianki przyusznej	4	0,8	0,4	0,23
C09	Nowotwory złośliwe migdałka	4	0,8	0,4	0,23
C24	Nowotwór złośliwy innych i nie określonych części dróg żółciowych	4	0,8	0,3	0,23
C32	Nowotwór złośliwy krtani	4	0,8	0,5	0,23
C49	Nowotwory złośliwe tkanki łącznej i innych tkanek miękkich	4	0,8	0,9	0,23
C74	Nowotwór złośliwy nadnerczy	4	0,8	0,8	0,23
C26	Nowotwór złośliwy innych i niedokładnie określonych narządów trawiennych	3	0,6	0,4	0,17
C55	Nowotwór złośliwy nieokreślonej części macicy	3	0,6	0,3	0,17
C82	Chłoniak nieziarniczny guzkowy (grudkowy)	3	0,6	0,3	0,17
C02	Nowotwór złośliwy innych i nieokreślonych części języka	2	0,4	0,3	0,11
C05	Nowotwór złośliwy podniebienia	2	0,4	0,2	0,11
C17	Nowotwór złośliwy jelita cienkiego	2	0,4	0,3	0,11
C31	Nowotwór złośliwy zatok przynosowych	2	0,4	0,2	0,11
C40	Nowotwór złośliwy kości i chrząstki stawowej kończyn	2	0,4	0,2	0,11
C48	Nowotwór złośliwy przestrzeni zaotrzewnowej i otrzewnej	2	0,4	0,3	0,11
C65	Nowotwór złośliwy miedniczki nerkowej	2	0,4	0,3	0,11
C66	Nowotwór złośliwy moczowodu	2	0,4	0,2	0,11
C77	Wtórne i nieokreślone nowotwory węzłów chłonnych	2	0,4	0,1	0,11
C93	Białaczka monocytowa	2	0,4	0,2	0,11
C94	Inne białaczki określonego rodzaju	2	0,4	0,3	0,11
C96	Inny i nieokreślony nowotwór złośliwy tkanki limfatycznej, krwiotwórczej i tkanek pokrewnych	2	0,4	0,3	0,11
D07	Rak in situ innych i nieokreślonych narządów płciowych	2	0,4	0,3	0,11
C00	Nowotwory złośliwe wargi	1	0,2	0,2	0,06
C01	Nowotwór złośliwy nasady języka	1	0,2	0,1	0,06
C04	Nowotwór złośliwy dna jamy ustnej	1	0,2	0,2	0,06
C08	Nowotwór złośliwy innych i nieokreślonych dużych gruczołów ślinowych	1	0,2	0,2	0,06
C11	Nowotwór złośliwy części nosowej gardła (nasopharynx)	1	0,2	0,1	0,06
C41	Nowotwór złośliwy kości i chrząstki stawowej o innym i nieokreślonym umiejscowieniu	1	0,2	0,1	0,06
C52	Nowotwór złośliwy pochwy	1	0,2	0,1	0,06
C58	Nowotwór złośliwy łożyska	1	0,2	0,2	0,06
C68	Nowotwór złośliwy innych i nieokreślonych narządów moczowych	1	0,2	0,1	0,06
C72	Nowotwór złośliwy rdzenia kręgowego, nerwów czaszkowych i innych części centralnego systemu nerwowego	1	0,2	0,3	0,06
C88	Złośliwe choroby immunoproliferacyjne	1	0,2	0,1	0,06
	Ogółem	1753	336,2	206,1	

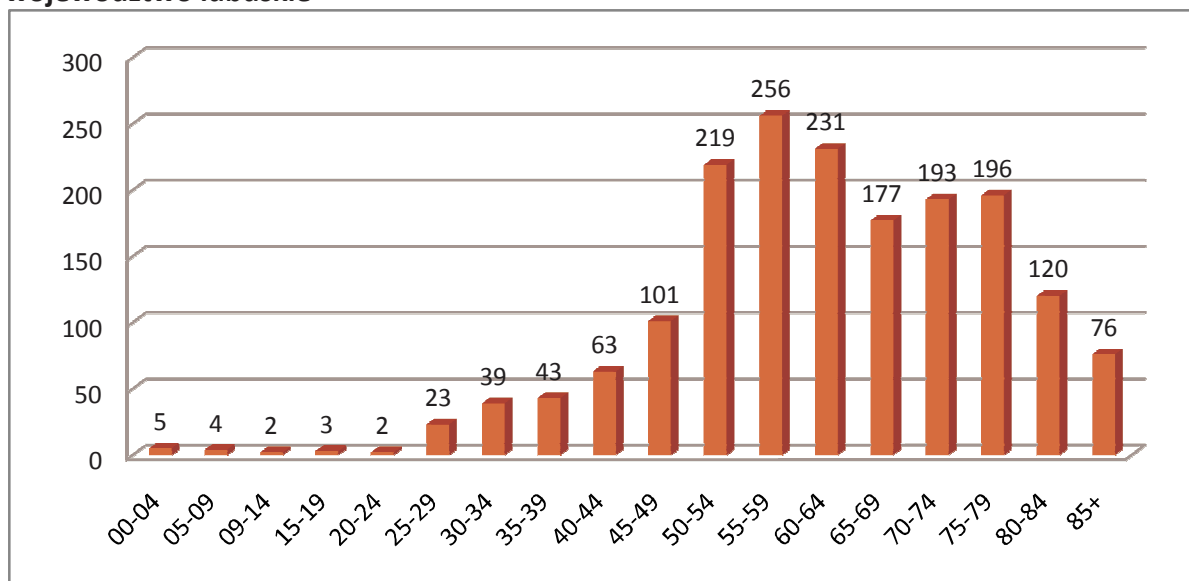
Tabela 11 Liczba zachorowań w podziale na kody rozpoznania oraz grupy wiekowe dla kobiet w roku 2009 województwo lubuskie

ICD 10	00-04	05-09	10-14	15-19	20-24	25-29	30-34	35-39	40-44	45-49	50-54	55-59	60-64	65-69	70-74	75-79	80-84	85+	Razem
C50	0	0	0	0	0	3	9	15	20	40	77	71	60	38	30	25	10	8	406
C34	0	0	0	0	0	0	1	0	3	8	23	41	33	19	20	23	11	6	188
C44	0	0	1	0	0	0	0	1	5	1	7	13	18	14	21	16	18	12	127
C54	0	0	0	0	0	0	0	0	5	11	13	18	14	18	18	15	7	2	121
C18	0	0	0	0	0	1	1	2	4	3	6	15	18	12	20	16	10	4	112
C56	0	0	0	0	0	0	1	0	4	8	19	15	13	4	12	6	7	2	91
C53	0	0	0	0	0	2	6	6	5	5	23	14	6	7	6	4	1	2	87
C20	0	0	0	0	0	0	0	1	3	0	6	3	6	5	8	18	8	3	61
C73	0	0	0	0	0	4	3	2	2	7	3	3	2	3	6	6	0	2	43
C16	0	0	0	0	0	1	1	0	1	1	4	9	4	6	2	4	8	1	42
C64	2	0	0	0	0	0	0	2	0	1	0	8	6	6	5	4	5	0	39
D06	0	0	0	0	0	8	9	6	0	4	2	1	1	2	0	0	0	0	33
C71	2	1	1	0	0	0	1	0	1	2	3	4	5	4	3	4	1	0	32
C25	0	0	0	0	0	0	0	1	1	1	2	2	7	3	4	6	1	3	31
C43	0	0	0	0	0	0	1	1	3	2	3	3	5	0	4	3	3	1	29
C91	1	1	0	0	0	0	0	0	0	0	1	3	6	2	4	3	5	1	27
C23	0	0	0	0	0	0	0	0	0	1	2	0	4	0	4	4	1	5	21
C76	0	0	0	0	0	0	0	1	2	0	3	0	0	6	3	2	2	2	21
C83	0	0	0	0	0	0	0	0	0	0	2	3	1	1	4	4	3	1	19
C67	0	0	0	0	0	1	1	0	0	0	1	1	3	3	0	1	4	2	17
C90	0	0	0	0	0	0	1	0	0	1	3	0	1	6	1	2	1	0	16
C92	0	0	0	1	0	0	0	0	0	1	1	3	0	1	1	5	3	0	16
C78	0	0	0	0	0	0	0	0	0	0	0	2	1	1	1	2	3	5	15
C22	0	0	0	0	0	0	0	0	0	0	1	1	0	1	2	2	0	4	11
C81	0	0	0	1	2	2	2	1	0	1	0	0	0	2	0	0	0	0	11
C79	0	0	0	0	0	0	0	0	1	0	0	1	0	0	2	4	0	1	9
C69	0	0	0	0	0	0	0	0	0	0	0	3	0	0	0	1	0	3	7
C85	0	0	0	0	0	0	0	0	1	0	0	3	2	0	1	0	0	0	7
D05	0	0	0	0	0	1	0	2	0	0	2	2	0	0	0	0	0	0	7
C70	0	0	0	0	0	0	0	0	0	0	1	1	1	1	1	0	1	0	6
C80	0	0	0	0	0	0	0	0	0	0	0	0	0	2	0	2	1	1	6
C15	0	0	0	0	0	0	0	0	0	0	0	1	0	1	1	1	1	0	5
C19	0	0	0	0	0	0	0	0	0	0	0	2	0	0	0	3	0	0	5
C21	0	0	0	0	0	0	0	0	0	0	1	0	1	1	0	1	1	0	5
C51	0	0	0	0	0	0	0	0	0	0	1	1	0	0	2	0	0	1	5
C75	0	0	0	0	0	0	0	0	0	0	1	0	1	0	0	2	0	1	5
C07	0	0	0	0	0	0	0	0	0	0	1	0	0	1	0	1	0	1	4
C09	0	0	0	0	0	0	0	0	0	0	0	1	1	0	1	0	0	1	4
C24	0	0	0	0	0	0	0	0	0	0	0	0	0	0	1	2	0	1	4
C32	0	0	0	0	0	0	0	0	0	0	1	2	1	0	0	0	0	0	4
C49	0	1	0	0	0	0	0	0	0	0	1	0	0	2	0	0	0	0	4
C74	0	1	0	0	0	0	0	0	1	0	0	1	0	0	0	1	0	0	4

Nowotwory złośliwe w województwie lubuskim rok 2009

ICD 10	00- 04	05- 09	10- 14	15- 19	20- 24	25- 29	30- 34	35- 39	40- 44	45- 49	50- 54	55- 59	60- 64	65- 69	70- 74	75- 79	80- 84	85+	Razem
C26	0	0	0	0	0	0	1	0	0	0	0	0	0	1	0	0	1	0	3
C55	0	0	0	0	0	0	0	0	0	0	0	0	1	0	1	0	1	0	3
C82	0	0	0	0	0	0	1	0	0	0	0	1	0	0	0	1	0	0	3
C02	0	0	0	0	0	0	0	0	0	0	1	0	0	1	0	0	0	0	2
C05	0	0	0	0	0	0	0	0	0	1	0	0	0	0	0	0	1	0	2
C17	0	0	0	0	0	0	0	1	0	0	1	0	0	0	0	0	0	0	2
C31	0	0	0	0	0	0	0	0	0	0	0	1	1	0	0	0	0	0	2
C40	0	0	0	0	0	0	0	0	0	0	0	1	0	0	0	1	0	0	2
C48	0	0	0	0	0	0	0	0	0	0	0	0	0	1	1	0	0	0	2
C65	0	0	0	0	0	0	0	0	0	0	0	0	1	1	0	0	0	0	2
C66	0	0	0	0	0	0	0	0	0	0	0	1	0	0	1	0	0	0	2
C77	0	0	0	0	0	0	0	0	0	0	0	0	0	0	0	1	1	0	2
C93	0	0	0	0	0	0	0	0	0	0	0	0	1	0	1	0	0	0	2
C94	0	0	0	0	0	0	0	0	1	0	0	0	1	0	0	0	0	0	2
C96	0	0	0	0	0	0	0	0	0	0	0	0	2	0	0	0	0	0	2
D07	0	0	0	0	0	0	0	0	0	0	0	0	2	0	0	0	0	0	2
C00	0	0	0	0	0	0	0	0	0	0	0	0	0	1	0	0	0	0	1
C01	0	0	0	0	0	0	0	0	0	0	1	0	0	0	0	0	0	0	1
C04	0	0	0	0	0	0	0	0	0	1	0	0	0	0	0	0	0	0	1
C08	0	0	0	0	0	0	0	1	0	0	0	0	0	0	0	0	0	0	1
C11	0	0	0	0	0	0	0	0	0	0	0	0	1	0	0	0	0	0	1
C41	0	0	0	0	0	0	0	0	0	0	1	0	0	0	0	0	0	0	1
C52	0	0	0	0	0	0	0	0	0	0	0	1	0	0	0	0	0	0	1
C58	0	0	0	0	0	0	0	0	0	1	0	0	0	0	0	0	0	0	1
C68	0	0	0	0	0	0	0	0	0	0	0	0	0	0	1	0	0	0	1
C72	0	0	0	1	0	0	0	0	0	0	0	0	0	0	0	0	0	0	1
C88	0	0	0	0	0	0	0	0	0	0	1	0	0	0	0	0	0	0	1
Razem	5	4	2	3	2	23	39	43	63	101	219	256	231	177	193	196	120	76	1753

Tabela 12 Zarejestrowane zachorowania w latach 2000-2009, liczby bezwzględne, kobiety województwo lubuskie

ICD 10	Nazwa rozpoznania	1999	2000	2001	2002	2003	2004	2005	2006	2007	2008	2009
C50	N.z. sutka	157	280	273	219	245	229	328	354	425	376	406
C53	N.z. szyjki macicy	40	78	69	82	93	86	95	88	92	101	87
C34	N.z. oskrzela i płuca	37	99	93	85	96	88	131	141	162	177	188
C18	N.z. okrężnicy	28	62	61	68	71	80	96	114	114	121	112
C20	N.z. odbytnicy	23	35	36	52	67	50	56	55	72	83	61
C54	N.z. trzonu macicy	22	48	58	55	82	85	96	103	122	126	121
C56	N.z. jajnika	19	50	41	48	57	62	63	81	78	100	91
C44	Inne N.z. skóry	16	54	38	48	74	65	102	110	132	138	127
C64	N.z. nerki za wyj. miedniczki nerkowej	14	28	27	11	25	19	23	29	36	35	39
C73	N.z. tarczycy	13	23	32	34	33	25	30	41	29	61	43
C16	N.z. żołądka	12	35	39	34	46	43	48	48	58	55	42
C25	N.z. trzustki	12	24	32	17	29	31	33	28	56	41	31
C80	N.z. bez określenia jego umiejscowienia	11	36	26	28	39	46	49	38	66	30	6
C71	N.z. mózgu	11	21	22	14	18	27	26	34	32	42	32
C83	Chłoniaki niezziarnicze rozlane	11	11	7	4	6	4	8	5	4	10	19
C43	Czerniak złośliwy skóry	10	10	13	16	21	19	25	21	17	17	29
C81	Choroba Hodgkina	10	7	3	13	7	10	4	7	14	7	11
C90	Szpiczak mnogi i nowotwory z komórek plazmatycznych	8	15	15	5	7	2	12	10	12	15	16
C91	Białaczkę limfatyczną	8	9	10	6	10	3	4	6	14	27	27
C97	N.z. niezależnych (pierwotnych) mnogich umiejscowień	8	2	0	0	0	0	0	0	0	0	0
C23	N.z. pęcherzyka żółciowego	7	23	22	8	20	13	21	11	16	27	21
C22	N.z. wątroby i przewodów żółciowych wewnątrzwątrobowych	6	15	16	11	8	13	11	19	19	5	11
C57	N.z. innych i nieokreślonych żeńskich narządów płciowych	6	7	2	2	3	2	3	2	2	0	0
C21	N.z. odbytu i kanału odbytu	6	6	2	2	3	4	4	2	9	2	5
C67	N.z. pęcherza moczowego	5	11	12	13	12	16	20	13	14	32	17
C49	N.z. tkanki łącznej i innych tkanek miękkich	5	4	7	10	5	5	4	8	6	9	4
C51	N.z. sromu	4	5	10	2	10	7	7	10	10	15	5
C11	N.z. części nosowej gardła (nasopharynx)	4	0	1	1	1	3	2	1	3	0	1
C92	Białaczkę szpikowa	3	4	7	6	9	9	12	11	14	17	16
C24	N.z. innych i nie określonych części dróg żółciowych	3	1	2	3	5	1	6	4	6	3	4
C26	N.z. innych i niedokładnie określonych narządów trawiennych	3	0	4	1	0	0	0	1	4	0	3
C76	N.z. umiejscowień innych i niedokładnie określonych	3	0	2	2	0	0	3	3	7	12	21
C65	N.z. miedniczki nerkowej	3	0	2	0	0	0	0	0	1	0	2

Nowotwory złośliwe w województwie lubuskim rok 2009

D06	Rak in situ szyjki macicy	2	13	8	10	10	12	6	11	31	25	33
D05	Rak in situ sutka	2	2	7	0	1	6	4	5	9	6	7
C52	N.z. pochwy	2	2	2	2	8	0	4	2	0	3	1
C84	Obwodowy i skórny chłoniak z komórek T	2	1	1	0	0	0	0	0	1	3	0
C32	N.z. krtani	2	0	3	3	7	6	13	6	14	10	4
C48	N.z. przestrzeni zaotrzewnowej i otrzewnej	2	0	2	0	3	1	4	0	2	3	2
C19	N.z. zgięcia esiczo-odbytniczego	2	0	1	4	7	5	6	5	13	10	5
C04	N.z. dna jamy ustnej	2	0	1	4	1	0	2	2	4	2	1
D01	Raki in situ innych i nieokreślonych części narządów trawiennych	2	0	0	0	1	0	0	0	0	0	0
C85	Inne i nieokreślone postacie chłoniaków nieziarnicznych	1	4	2	3	7	7	5	8	11	3	7
C00	N.z. wargi	1	3	0	3	3	3	4	5	2	1	1
C15	N.z. przełyku	1	2	8	5	7	4	7	5	6	5	5
C06	N.z. innych i nieokreślonych części jamy ustnej	1	2	1	0	0	1	3	1	0	1	0
C02	N.z. nieokreślonych części języka	1	1	2	0	3	1	3	1	5	2	2
C09	N.z. migdałka	1	0	2	2	3	0	1	3	4	4	4
C95	Białaczka z komórek nieokreślonego rodzaju	1	0	2	0	3	1	0	1	3	0	0
C74	N.z. nadnerczy	1	0	1	2	2	2	3	1	1	1	4
C03	N.z. dziąsła	1	0	0	2	1	1	0	0	1	1	0
C05	N.z. podniebienia	1	0	0	1	1	0	3	0	4	0	2
C13	N.z. części krtaniowej gardła (hypopharynx)	1	0	0	0	0	1	0	0	5	0	0
D03	Czerniak in situ	1	0	0	0	0	0	1	0	0	1	0
C55	N.z. nieokreślonej części macicy	0	3	2	3	0	0	0	1	3	0	3
C38	N.z. serca, śródpiersia i opłucnej	0	3	2	1	3	1	0	1	1	0	0
C70	N.z. opon	0	3	0	3	3	1	1	5	4	9	6
C07	N.z. ślinianki przyusznej	0	2	1	2	0	3	4	3	6	2	4
D09	Rak in situ innych i nieokreślonych umiejscowień	0	2	0	0	2	0	0	0	0	0	0
C31	N.z. zatok przynosowych	0	1	2	0	1	0	0	2	0	0	2
C45	Międzybłoniak	0	1	1	2	1	4	1	0	0	2	0
C82	Chłoniak nieziarniczny guzkowy	0	1	1	1	2	1	0	0	1	1	3
C47	N.z. nerwów obwodowych i układu nerwowego	0	1	1	0	2	0	0	0	0	0	0
C37	N.z. grasicy	0	1	0	2	1	0	1	1	0	1	0
C40	N.z. chrząstki stawowej kończyn	0	1	0	1	2	3	3	0	2	1	2
C17	N.z. jelita cienkiego	0	1	0	1	1	0	2	0	0	5	2
C88	Złośliwe choroby immunoproliferacyjne	0	1	0	1	0	0	0	0	0	0	1
D04	Rak in situ skóry	0	1	0	1	0	0	0	0	0	0	0
C69	N.z. oka	0	1	0	0	1	2	1	6	6	4	7
C08	N.z. innych i nieokreślonych dużych gruczołów ślinowych	0	1	0	0	0	0	0	0	1	0	1

Nowotwory złośliwe w województwie lubuskim rok 2009

C78	Wtórne N.z. układu oddechowego i trawiennego	0	0	1	1	0	0	0	1	0	3	15
C79	Wtórny N.z. innych umiejscowień	0	0	1	0	0	0	0	1	0	4	9
D00	Rak in situ jamy ustnej, żołądka	0	0	1	0	0	0	0	0	0	0	0
C68	N.z. innych i nieokreślonych narządów moczowych	0	0	0	2	2	0	0	0	0	0	1
C41	N.z. kości i chrząstki stawowej o innym i nieokreślonym umiejscowieniu	0	0	0	1	1	0	3	2	2	1	1
D07	Rak in situ innych i nieokreślonych narządów płciowych	0	0	0	1	0	0	1	2	1	0	2
C77	Wtórne i nieokreślone nowotwory węzłów chłonnych	0	0	0	1	0	0	1	0	0	0	2
C96	Inny i nieokreślony N.z. tkanki limfatycznej, krwiotwórczej i tkanek pokrewnych	0	0	0	1	0	0	0	2	0	1	2
C14	N.z. o innym i bliżej nieokreślonym umiejscowieniu w obrębie wargi, jamy ustnej i gardła	0	0	0	0	1	1	1	0	1	1	0
C33	N.z. tchawicy	0	0	0	0	1	0	2	0	0	1	0
C01	N.z. nasady języka	0	0	0	0	0	1	1	1	2	1	1
C72	N.z. rdzenia kręgowego, nerwów czaszkowych i innych części centralnego systemu nerwowego	0	0	0	0	0	1	0	1	2	0	1
C30	N.z. jamy nosowej i ucha środkowego	0	0	0	0	0	0	1	0	0	0	0
C58	N.z. łożyska	0	0	0	0	0	0	0	1	2	0	1
C75	N.z. innych gruczołów wydzielania wewnętrznego i pokrewnych	0	0	0	0	0	0	0	1	0	1	5
C10	N.z. części ustnej gardła (oropharynx)	0	0	0	0	0	0	0	0	3	0	0
C94	Inne białaczki określonego rodzaju	0	0	0	0	0	0	0	0	1	3	2
C66	N.z. moczowodu	0	0	0	0	0	0	0	0	0	1	2
C93	Białaczka monocytowa	0	0	0	0	0	0	0	0	0	0	2
razem		558	1057	1040	966	1194	1116	1414	1485	1800	1807	1753

Wykres 10 Zarejestrowane zachorowania w latach 1999-2009, liczby bezwzględne, kobiety woj. lubuskie



Tabela 13 Zarejestrowane zachorowania w latach 2000-2009, współczynniki surowe, kobiety, woj. lubuskie

ICD 10	Nazwa rozpoznania	2000	2001	2002	2003	2004	2005	2006	2007	2008	2009
C50	Nowotwór złośliwy sutka	53,4	52	42,2	47,2	44,1	63,1	68,1	81,7	72,2	77,9
C53	Nowotwór złośliwy szyjki macicy	14,9	13,1	15,8	17,9	16,6	18,3	16,9	17,7	19,4	16,7
C34	Nowotwór złośliwy oskrzela i płuca	18,9	17,7	16,4	18,5	16,9	25,2	27,1	31,2	34	36,1
C18	Nowotwór złośliwy okrężnicy	11,8	11,6	13,1	13,7	15,4	18,5	21,9	21,9	23,2	21,5
C20	Nowotwór złośliwy odbytnicy	6,7	6,9	10	12,9	9,6	10,8	10,6	13,8	15,9	11,7
C54	Nowotwór złośliwy trzonu macicy	9,2	11,1	10,6	15,8	16,4	18,5	19,8	23,5	24,2	23,2
C56	Nowotwór złośliwy jajnika	9,5	7,8	9,2	11	11,9	12,1	15,6	15	19,2	17,5
C44	Inne nowotwory złośliwe skóry	10,3	7,2	9,2	14,3	12,5	19,6	21,2	25,4	26,5	24,4
C64	Nowotwór złośliwy nerki za wyjątkiem miedniczki nerkowej	5,3	5,1	2,1	4,8	3,7	4,4	5,6	6,9	6,7	7,5
C73	Nowotwór złośliwy tarczycy	4,4	6,1	6,5	6,4	4,8	5,8	7,9	5,6	11,7	8,2
C16	Nowotwór złośliwy żołądka	6,7	7,4	6,5	8,9	8,3	9,2	9,2	11,2	10,6	8,1
C25	Nowotwór złośliwy trzustki	4,6	6,1	3,3	5,6	6	6,3	5,4	10,8	7,9	5,9
C80	Nowotwór złośliwy bez określenia jego umiejscowienia	6,9	5	5,4	7,5	8,9	9,4	7,3	12,7	5,8	1,2
C71	Nowotwór złośliwy mózgu	4	4,2	2,7	3,5	5,2	5	6,5	6,2	8,1	6,1
C83	Chłoniaki nieziarnicze rozlane	2,1	1,3	0,8	1,2	0,8	1,5	1	0,8	1,9	3,6
C43	Czerniak złośliwy skóry	1,9	2,5	3,1	4	3,7	4,8	4	3,3	3,3	5,6
C81	Choroba Hodgkina	1,3	0,6	2,5	1,3	1,9	0,8	1,3	2,7	1,3	2,1
C90	Szpiczak mnogi i nowotwory z komórek plazmatycznych	2,9	2,9	1	1,3	0,4	2,3	1,9	2,3	2,9	3,1
C91	Białaczka limfatyczna	1,7	1,9	1,2	1,9	0,6	0,8	1,2	2,7	5,2	5,2
C97	Nowotwory złośliwe niezależnych (pierwotnych) mnogich umiejscowień	0,4	0	0	0	0	0	0	0	0	0
C23	Nowotwór złośliwy pęcherzyka żółciowego	4,4	4,2	1,5	3,9	2,5	4	2,1	3,1	5,2	4
C22	Nowotwór złośliwy wątroby i przewodów żółciowych wewnątrzwątrobowych	2,9	3	2,1	1,5	2,5	2,1	3,7	3,7	1	2,1
C57	Nowotwór złośliwy innych i nieokreślonych żeńskich narządów płciowych	1,3	0,4	0,4	0,6	0,4	0,6	0,4	0,4	0	0
C21	N.z.odbytu i kanału odbytu	1,1	0,4	0,4	0,6	0,8	0,8	0,4	1,7	0,4	1
C67	N.z.pęcherza moczowego	2,1	2,3	2,5	2,3	3,1	3,8	2,5	2,7	6,1	3,3
C49	Nowotwory złośliwe tkanki łącznej i innych tkanek miękkich	0,8	1,3	1,9	1	1	0,8	1,5	1,2	1,7	0,8
C51	Nowotwór złośliwy sromu	1	1,9	0,4	1,9	1,3	1,3	1,9	1,9	2,9	1
C11	Nowotwór złośliwy części nosowej gardła (nasopharynx)	0	0,2	0,2	0,2	0,6	0,4	0,2	0,6	0	0,2
C92	Białaczka szpikowa	0,8	1,3	1,2	1,7	1,7	2,3	2,1	2,7	3,3	3,1
C24	Nowotwór złośliwy innych i nie określonych części dróg żółciowych	0,2	0,4	0,6	1	0,2	1,2	0,8	1,2	0,6	0,8
C26	N.z. innych i niedokładnie określonych narządów trawiennych	0	0,8	0,2	0	0	0	0,2	0,8	0	0,6

Nowotwory złośliwe w województwie lubuskim rok 2009

ICD 10	Nazwa rozpoznania	2000	2001	2002	2003	2004	2005	2006	2007	2008	2009
C76	Nowotwór złośliwy umiejscowień innych i niedokładnie określonych	0	0,4	0,4	0	0	0,6	0,6	1,3	2,3	4
C65	N.z. miedniczki nerkowej	0	0,4	0	0	0	0	0	0,2	0	0,4
D06	Rak in situ szyjki macicy	2,5	1,5	1,9	1,9	2,3	1,2	2,1	6	4,8	6,3
D05	Rak in situ sutka	0,4	1,3	0	0,2	1,2	0,8	1	1,7	1,2	1,3
C52	Nowotwór złośliwy pochwy	0,4	0,4	0,4	1,5	0	0,8	0,4	0	0,6	0,2
C84	Obwodowy i skórny chłoniak z komórek T	0,2	0,2	0	0	0	0	0	0,2	0,6	0
C32	Nowotwór złośliwy krtani	0	0,6	0,6	1,3	1,2	2,5	1,2	2,7	1,9	0,8
C48	Nowotwór złośliwy przestrzeni zaotrzewnowej i otrzewnej	0	0,4	0	0,6	0,2	0,8	0	0,4	0,6	0,4
C19	Nowotwór złośliwy zgięcia esiczo-odbytniczego	0	0,2	0,8	1,3	1	1,2	1	2,5	1,9	1
C04	Nowotwór złośliwy dna jamy ustnej	0	0,2	0,8	0,2	0	0,4	0,4	0,8	0,4	0,2
D01	Raki in situ innych i nieokreślonych części narządów trawiennych	0	0	0	0,2	0	0	0	0	0	0
C85	Inne i nieokreślone postacie chłoniaków nieziarnicznych	0,8	0,4	0,6	1,3	1,3	1	1,5	2,1	0,6	1,3
C00	Nowotwory złośliwe wargi	0,6	0	0,6	0,6	0,6	0,8	1	0,4	0,2	0,2
C15	Nowotwór złośliwy przełyku	0,4	1,5	1	1,3	0,8	1,3	1	1,2	1	1
C06	Nowotwór złośliwy innych i nieokreślonych części jamy ustnej	0,4	0,2	0	0	0,2	0,6	0,2	0	0,2	0
C02	Nowotwór złośliwy innych i nieokreślonych części języka	0,2	0,4	0	0,6	0,2	0,6	0,2	1	0,4	0,4
C09	Nowotwory złośliwe migdałka	0	0,4	0,4	0,6	0	0,2	0,6	0,8	0,8	0,8
C95	Białaczka z komórek nieokreślonego rodzaju	0	0,4	0	0,6	0,2	0	0,2	0,6	0	0
C74	Nowotwór złośliwy nadnerczy	0	0,2	0,4	0,4	0,4	0,6	0,2	0,2	0,2	0,8
C03	Nowotwór złośliwy dziąsła	0	0	0,4	0,2	0,2	0	0	0,2	0,2	0
C05	Nowotwór złośliwy podniebienia	0	0	0,2	0,2	0	0,6	0	0,8	0	0,4
C13	Nowotwór złośliwy części krtaniowej gardła (hypopharynx)	0	0	0	0	0,2	0	0	1	0	0
D03	Czerniak in situ	0	0	0	0	0	0,2	0	0	0,2	0
C55	Nowotwór złośliwy nieokreślonej części macicy	0,6	0,4	0,6	0	0	0	0,2	0,6	0	0,6
C38	Nowotwór złośliwy serca, śródpiersia i opłucnej	0,6	0,4	0,2	0,6	0,2	0	0,2	0,2	0	0
C70	Nowotwór złośliwy opon	0,6	0	0,6	0,6	0,2	0,2	1	0,8	1,7	1,2
C07	Nowotwór złośliwy ślinianki przyusznej	0,4	0,2	0,4	0	0,6	0,8	0,6	1,2	0,4	0,8
D09	Rak in situ innych i nieokreślonych umiejscowień	0,4	0	0	0,4	0	0	0	0	0	0
C31	Nowotwór złośliwy zatok przynosowych	0,2	0,4	0	0,2	0	0	0,4	0	0	0,4
C45	Międzybłoniak	0,2	0,2	0,4	0,2	0,8	0,2	0	0	0,4	0
C82	Chłoniak nieziarniczny guzkowy (grudkowy)	0,2	0,2	0,2	0,4	0,2	0	0	0,2	0,2	0,6

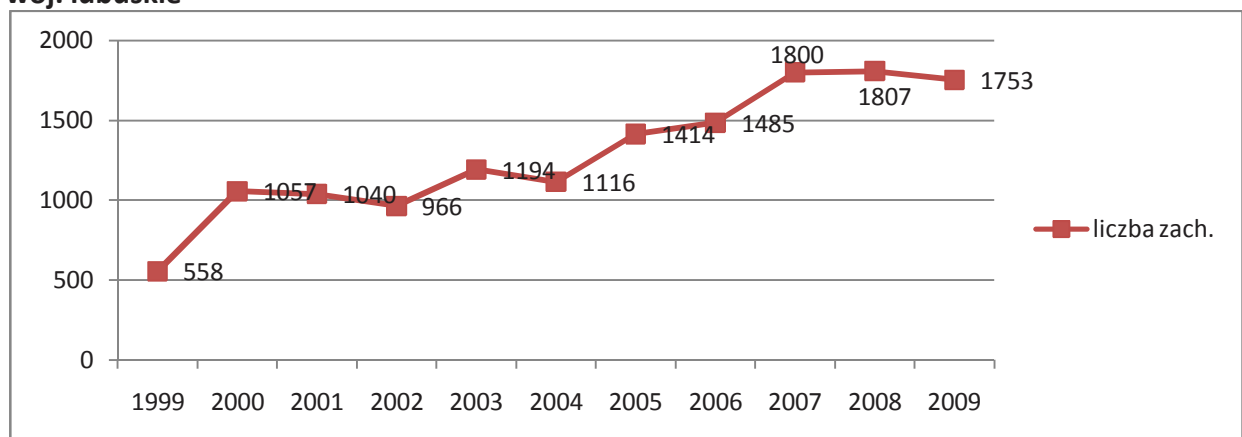
Nowotwory złośliwe w województwie lubuskim rok 2009

ICD 10	Nazwa rozpoznania	2000	2001	2002	2003	2004	2005	2006	2007	2008	2009
C47	N. z. ner.obwod. i autonomicznego układu nerwowego	0,2	0,2	0	0,4	0	0	0	0	0	0
C37	Nowotwór złośliwy grasicy	0,2	0	0,4	0,2	0	0,2	0,2	0	0,2	0
C40	Nowotwór złośliwy kości i chrząstki stawowej kończyn	0,2	0	0,2	0,4	0,6	0,6	0	0,4	0,2	0,4
C17	Nowotwór złośliwy jelita cienkiego	0,2	0	0,2	0,2	0	0,4	0	0	1	0,4
C88	Złośliwe choroby immunoproliferacyjne	0,2	0	0,2	0	0	0	0	0	0	0,2
D04	Rak in situ skóry	0,2	0	0,2	0	0	0	0	0	0	0
C69	Nowotwór złośliwy oka	0,2	0	0	0,2	0,4	0,2	1,2	1,2	0,8	1,3
C08	N.z.innych i nieokreślonych dużych gruczołów ślinowych	0,2	0	0	0	0	0	0	0,2	0	0,2
C78	Wtórne nowotwory złośliwe układu oddechowego i trawiennego	0	0,2	0,2	0	0	0	0,2	0	0,6	2,9
C79	Wtórny nowotwór złośliwy innych umiejscowień	0	0,2	0	0	0	0	0,2	0	0,8	1,7
D00	Rak in situ jamy u. prz. i żołądka	0	0,2	0	0	0	0	0	0	0	0
C68	N. złośliwy innych i nieokreślonych narządów moczowych	0	0	0,4	0,4	0	0	0	0	0	0,2
C41	Nowotwór złośliwy kości i chrząstki stawowej o innym i nieokreślonym umiejscowieniu	0	0	0,2	0,2	0	0,6	0,4	0,4	0,2	0,2
D07	Rak in situ innych i nieokreślonych narządów płciowych	0	0	0,2	0	0	0,2	0,4	0,2	0	0,4
C77	Wtórne i nieokreślone nowotwory węzłów chłonnych	0	0	0,2	0	0	0,2	0	0	0	0,4
C96	Inny i nieokreślony nowotwór tkanek pokrewnych	0	0	0,2	0	0	0	0,4	0	0,2	0,4
C14	Nowotwór złośliwy o innym i bliżej nieokreślonym umiejscowieniu w obrębie wargi, jamy ustnej i gardła	0	0	0	0,2	0,2	0,2	0	0,2	0,2	0
C33	Nowotwór złośliwy tchawicy	0	0	0	0,2	0	0,4	0	0	0,2	0
C01	Nowotwór złośliwy nasady języka	0	0	0	0	0,2	0,2	0,2	0,4	0,2	0,2
C72	N.z.rdzienia kręgowego, nerwów czaszkowych i innych części systemu nerwowego	0	0	0	0	0,2	0	0,2	0,4	0	0,2
C30	Nowotwór złośliwy jamy nosowej i ucha środkowego	0	0	0	0	0	0,2	0	0	0	0
C58	Nowotwór złośliwy łożyska	0	0	0	0	0	0	0,2	0,4	0	0,2
C75	Nowotwór złośliwy innych gruczołów wydzielania wewnętrznego i struktur pokr.	0	0	0	0	0	0	0,2	0	0,2	1
C10	Nowotwór złośliwy części ustnej gardła (oropharynx)	0	0	0	0	0	0	0	0,6	0	0
C94	Inne białaczki określonego rodzaju	0	0	0	0	0	0	0	0,2	0,6	0,4
C66	Nowotwór złośliwy moczowodu	0	0	0	0	0	0	0	0	0,2	0,4
razem		201,6	198,2	186,1	230	214,8	271,9	285,8	346,1	347,2	336,2

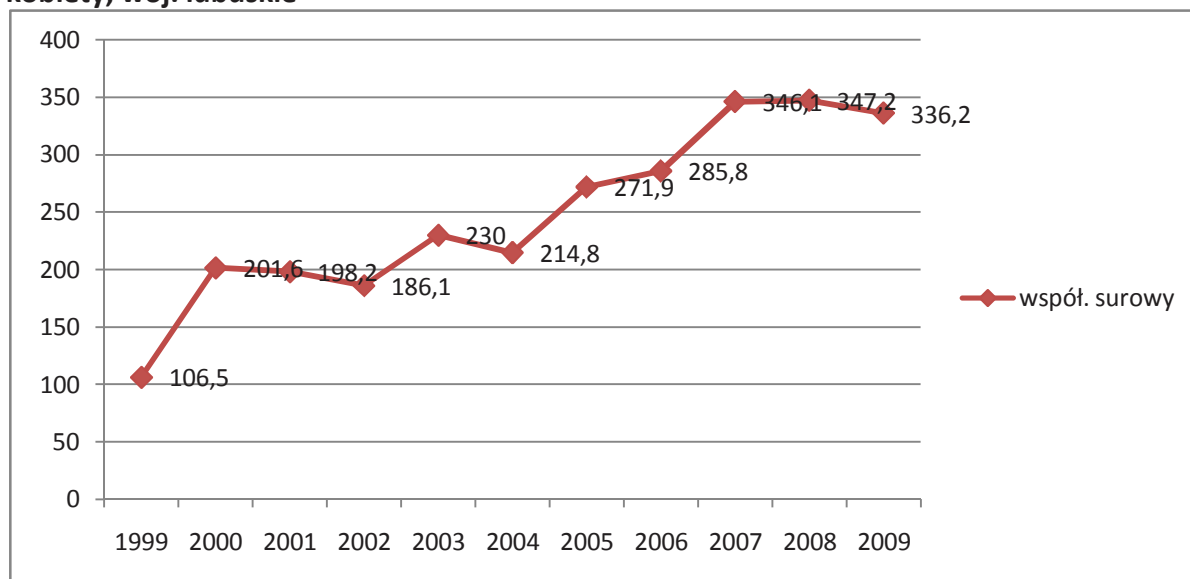
Wykres 11 Zarejestrowane zachorowania w latach 1999-2009, współczynniki surowe, kobiety, woj. lubuskie**Tabela 14 Zarejestrowane zachorowania w latach 2000-2009, współczynniki standaryzowane, kobiety woj. lubuskie**

ICD 10	Nazwa rozpoznania	2000	2001	2002	2003	2004	2005	2006	2007	2008	2009
C50	Nowotwór złośliwy sutka	40,7	39,3	30,1	32,8	29,4	43,2	45,8	54,9	47,2	51,4
C34	Nowotwór złośliwy oskrzela i płuca	13,1	12,5	11,3	12,6	10,7	15,5	17,5	18,5	20,3	20,7
C53	Nowotwór złośliwy szyjki macicy	11,4	10	11,8	13,6	11,9	13,4	12	11,8	13,7	11,3
C18	Nowotwór złośliwy okrężnicy	7,7	7	7,7	8,2	8,9	11	11,3	11,8	12,8	12,3
C56	Nowotwór złośliwy jajnika	7,2	5,8	6,9	7,6	8,1	8,5	10,2	9,7	12,9	10,4
C54	Nowotwór złośliwy trzonu macicy	6,6	7,6	7,3	11,3	10,8	11,8	12,7	14,9	14,1	14,2
C44	Inne nowotwory złośliwe skóry	6,1	4,2	5,3	7,8	7	10,7	11	13,4	13,7	13,1
C80	Nowotwór złośliwy bez określenia jego umiejscowienia	4,2	3,4	2,9	4,3	5,2	5	4	5,4	2,7	0,5
C20	Nowotwór złośliwy odbytnicy	4	4,3	6,3	7,6	5,3	6,1	6,1	6,6	8,6	5,8
C16	Nowotwór złośliwy żołądka	4	4,3	3,9	5,1	4,8	5	4,9	5,5	5,5	4,4
C64	Nowotwór złośliwy nerki za wyjątkiem miedniczki nerkowej	3,7	3,9	1,6	3	2	2,8	4	3,7	3,7	5
C73	Nowotwór złośliwy tarczycy	3,5	4,8	5,2	5,1	3,7	4,8	6	4,2	9,1	5,7
C71	Nowotwór złośliwy mózgu	3,1	3,4	2,7	3,7	3,4	4	4,7	4,4	5,5	5
C23	Nowotwór złośliwy pęcherzyka żółciowego	2,8	2,5	0,9	1,8	1,4	2,3	1,2	1,7	2,9	2
C25	Nowotwór złośliwy trzustki	2,7	4,1	2,1	3,7	3,3	3	2,8	5,7	4,1	3,4
D06	Rak in situ szyjki macicy	2	1,3	1,4	1,6	2,1	0,9	1,7	5,1	4,3	5,4
C90	Szpiczak mnogi i nowotwory z komórek plazmatycznych	1,7	2,1	0,6	0,6	0,3	1,3	1,1	1,4	1,8	2
C22	Nowotwór złośliwy wątroby i przewodów żółciowych wewnątrzwątrobowych	1,7	1,7	1,1	1,1	1,7	0,9	1,8	1,8	0,5	1

Nowotwory złośliwe w województwie lubuskim rok 2009

ICD 10	Nazwa rozpoznania	2000	2001	2002	2003	2004	2005	2006	2007	2008	2009
C43	Czerniak złośliwy skóry	1,6	1,8	2	2,8	2,4	3,1	2,6	2,2	2,2	3,4
C67	Nowotwór złośliwy pęcherza moczowego	1,5	1,5	1,6	1,5	1,9	2,2	1,8	1,5	3,5	1,8
C83	Chłoniaki nieziarnicze rozlane	1,5	0,8	0,6	0,7	0,4	1	0,4	0,5	1,3	1,7
C81	Choroba Hodgkina	1,4	0,4	2,4	1,4	1,9	0,7	1,2	2,1	1,1	2
C91	Białaczka limfatyczna	1,3	1,4	0,8	1,3	0,3	1,4	0,5	1,8	3	3,3
C57	Nowotwór złośliwy innych i nieokreślonych żeńskich narządów płciowych	1,1	0,3	0,4	0,4	0,2	0,2	0,2	0,1	0	0
C51	Nowotwór złośliwy sromu	0,6	1,3	0,3	1,1	0,7	0,7	1	1,2	1,3	0,5
C49	Nowotwory złośliwe tkanki łącznej i innych tkanek miękkich	0,6	1	1,4	0,6	0,7	0,5	1,9	1,3	1,2	0,9
C21	Nowotwór złośliwy odbytu i kanału odbytu	0,6	0,2	0,2	0,3	0,4	0,7	0,3	1,1	0,3	0,5
C92	Białaczka szpikowa	0,5	0,7	0,7	1,2	1,1	1,4	1,6	1,9	2,5	1,5
C85	Inne i nieokreślone postacie chłoniaków nieziarnicznych	0,5	0,3	0,4	1	0,8	0,7	1	1,1	0,3	0,9
C55	Nowotwór złośliwy nieokreślonej części macicy	0,5	0,3	0,4	0	0	0	0	0,4	0	0,3
C38	Nowotwór złośliwy serca, śródpiersia i opłucnej	0,4	0,2	0,1	0,3	0,1	0	0	0	0	0
C70	Nowotwór złośliwy opon	0,4	0	0,4	0,4	0,2	0,1	0,4	0,6	1,3	0,7
C00	Nowotwory złośliwe wargi	0,4	0	0,4	0,2	0,4	0,4	0,6	0,1	0,1	0,2
D05	Rak in situ sutka	0,3	1,1	0	0,2	0,6	0,7	0,6	1,3	0,9	1
C52	Nowotwór złośliwy pochwy	0,3	0,2	0,3	0,9	0	0,5	0,3	0	0,3	0,1
C07	Nowotwór złośliwy ślinianki przyusznej	0,3	0,1	0,3	0	0,3	0,4	0,2	0,4	0,2	0,4
C06	Nowotwór złośliwy innych i nieokreślonych części jamy ustnej	0,3	0,1	0	0	0,2	0,4	0,1	0	0,1	0
D09	Rak in situ innych i nieokreślonych umiejscowień	0,3	0	0	0,3	0	0	0	0	0	0
C15	Nowotwór złośliwy przełyku	0,2	0,8	0,5	0,8	0,5	0,8	0,7	0,6	0,5	0,5
C82	Chłoniak nieziarniczny guzkowy (grudkowy)	0,2	0,1	0,1	0,3	0,1	0	0	0,2	0,2	0,3
C37	Nowotwór złośliwy grasicy	0,2	0	0,3	0,1	0	0,1	0,1	0	0,2	0
C40	Nowotwór złośliwy kości i chrząstki stawowej kończyn	0,2	0	0,1	0,3	0,6	0,6	0	0,3	0,3	0,2
C17	Nowotwór złośliwy jelita cienkiego	0,2	0	0,1	0,1	0	0,4	0	0	0,7	0,3
C69	Nowotwór złośliwy oka	0,2	0	0	0,1	0,3	0,1	0,7	1,1	0,5	0,6
C08	Nowotwór złośliwy innych i nieokreślonych dużych gruczołów ślinowych	0,2	0	0	0	0	0	0	0,1	0	0,2
C97	Nowotwory złośliwe niezależnych (pierwotnych) mnogich umiejscowień	0,2	0	0	0	0	0	0	0	0	0
C02	Nowotwór złośliwy innych i nieokreślonych części języka	0,1	0,3	0	0,4	0,1	0,5	0,1	0,7	0,1	0,3

Nowotwory złośliwe w województwie lubuskim rok 2009

ICD 10	Nazwa rozpoznania	2000	2001	2002	2003	2004	2005	2006	2007	2008	2009
C31	Nowotwór złośliwy zatok przynosowych	0,1	0,3	0	0,1	0	0	0,1	0	0	0,2
C24	Nowotwór złośliwy innych i nie określonych części dróg żołącowych	0,1	0,2	0,3	0,6	0,1	0,7	0,5	0,6	0,3	0,3
C47	Nowotwory złośliwe nerwów obwodowych i autonomicznego układu nerwowego	0,1	0,2	0	0,4	0	0	0	0	0	0
C45	Międzybłoniak	0,1	0,1	0,3	0,2	0,7	0,2	0	0	0,2	0
C84	Obwodowy i skórny chłoniak z komórek T	0,1	0,1	0	0	0	0	0	0,1	0,3	0
D04	Rak in situ skóry	0,1	0	0,2	0	0	0	0	0	0	0
C88	Złośliwe choroby immunoproliferacyjne	0,1	0	0,1	0	0	0	0	0	0	0,1
C32	Nowotwór złośliwy krtani	0	0,4	0,4	1,1	0,8	1,7	0,9	1,8	1	0,5
C26	Nowotwór złośliwy innych i niedokładnie określonych narządów trawiennych	0	0,4	0,1	0	0	0	0	0,3	0	0,4
C76	Nowotwór złośliwy umiejscowień innych i niedokładnie określonych	0	0,3	0,3	0	0	0,2	0,3	0,5	1	2,5
C48	Nowotwór złośliwy przestrzeni zaotrzewnowej i otrzewnej	0	0,3	0	0,3	0,1	0,8	0	0,2	0,2	0,3
C09	Nowotwory złośliwe migdałka	0	0,2	0,3	0,3	0	0,1	0,5	0,5	0,5	0,4
C11	Nowotwór złośliwy części nosowej gardła (nasopharynx)	0	0,2	0,2	0,1	0,4	0,3	0	0,5	0	0,1
C78	Wtórne nowotwory złośliwe układu oddechowego i trawiennego	0	0,2	0,1	0	0	0	0,1	0	0,2	1,2
C95	Białaczka z komórek nieokreślonego rodzaju	0	0,2	0	0,4	0,1	0	0,5	0,4	0	0
C65	Nowotwór złośliwy miedniczki nerkowej	0	0,2	0	0	0	0	0	0,1	0	0,3
C19	Nowotwór złośliwy zgięcia esiczo-odbytniczego	0	0,1	0,6	0,9	0,5	0,8	0,8	1,6	1	0,4
C04	Nowotwór złośliwy dna jamy ustnej	0	0,1	0,6	0,2	0	0,3	0,3	0,5	0,3	0,2
C74	Nowotwór złośliwy nadnerczy	0	0,1	0,3	0,4	0,3	0,4	0,2	0,5	0,2	0,8
C79	Wtórny nowotwór złośliwy innych umiejscowień	0	0,1	0	0	0	0	0,1	0	0,7	0,8
D00	Rak in situ jamy ustnej, przełyku i żołądka	0	0,1	0	0	0	0	0	0	0	0
C03	Nowotwór złośliwy dziąsła	0	0	0,3	0,1	0,1	0	0	0,2	0,1	0
C68	Nowotwór złośliwy innych i nieokreślonych narządów moczowych	0	0	0,2	0,3	0	0	0	0	0	0,1
C41	Nowotwór złośliwy kości i chrząstki stawowej o innym i nieokreślonym umiejscowieniu	0	0	0,2	0,2	0	0,5	0,3	0,4	0,4	0,1

ICD 10	Nazwa rozpoznania	2000	2001	2002	2003	2004	2005	2006	2007	2008	2009
C96	Inny i nieokreślony nowotwór złośliwy tkanki limfatycznej, krwiotwórczej i tkanek pokrewnych	0	0	0,2	0	0	0	0,2	0	0,2	0,3
C05	Nowotwór złośliwy podniebienia	0	0	0,1	0,1	0	0,6	0	0,5	0	0,2
D07	Rak in situ innych i nieokreślonych narządów płciowych	0	0	0,1	0	0	0,1	0,2	0,1	0	0,3
C77	Wtórne i nieokreślone nowotwory węzłów chłonnych	0	0	0,1	0	0	0,1	0	0	0	0,1
C14	Nowotwór złośliwy o innym i bliżej nieokreślonym umiejscowieniu w obrębie wargi, jamy ustnej i gardła	0	0	0	0,1	0,1	0,1	0	0,2	0,2	0
C33	Nowotwór złośliwy tchawicy	0	0	0	0,1	0	0,3	0	0	0,1	0
D01	Raki in situ innych i nieokreślonych części narządów trawiennych	0	0	0	0,1	0	0	0	0	0	0
C72	N.z. rdzenia kręgowego, nerwów czaszkowych i innych części centralnego systemu nerwowego	0	0	0	0	0,5	0	0,1	0,3	0	0,3
C01	Nowotwór złośliwy nasady języka	0	0	0	0	0,2	0,1	0,1	0,3	0,1	0,1
C13	Nowotwór złośliwy części krtaniowej gardła (hypopharynx)	0	0	0	0	0,1	0	0	0,5	0	0
D03	Czerniak in situ	0	0	0	0	0	0,1	0	0	0,2	0
C58	Nowotwór złośliwy łożyska	0	0	0	0	0	0	0,2	0,4	0	0,2
C75	Nz.z.innych gruczołów wydzielania wewnętrznego i struktur pokrewnych	0	0	0	0	0	0	0,2	0	0,1	0,4
C10	Nowotwór złośliwy części ustnej gardła (oropharynx)	0	0	0	0	0	0	0	0,4	0	0
C94	Inne białaczki określonego rodzaju	0	0	0	0	0	0	0	0,1	0,3	0,3
C66	Nowotwór złośliwy moczowodu	0	0	0	0	0	0	0	0	0,1	0,2
C93	Białaczka monocytowa	0	0	0	0	0	0	0	0	0	0,2
razem		143	139	127	154	138	175	181	212	212	206

Wykres 12 Zarejestrowane zachorowania w latach 1999-2009, współczynniki standaryzowane, kobiety woj. lubuskie



Tabela 15 Liczba zachorowań w podziale na powiaty dla kobiet od 1999 do 2009 roku, województwo lubuskie

Powiat	1999	2000	2001	2002	2003	2004	2005	2006	2007	2008	2009
gorzowski	43	106	79	72	102	78	96	102	126	127	105
krośnieński	17	29	36	49	53	54	69	73	86	90	85
międzyrzecki	36	58	43	45	54	50	70	93	98	102	105
nowosolski	59	106	138	118	167	157	129	149	189	161	154
słubicki	51	74	37	42	68	39	57	48	55	69	82
strzelecko-drezdenecki	62	89	62	56	66	72	72	86	88	77	98
sulęciński	26	52	41	36	34	43	45	50	56	57	46
świebodziński	12	43	43	36	56	36	62	76	105	104	87
zielonogórski	26	43	67	59	67	72	109	109	153	147	139
żagański	33	60	74	90	115	94	109	119	149	135	112
żarski	32	76	94	87	107	101	123	149	168	159	142
wschowski	0	0	0	0	0	0	29	32	47	56	42
m.Gorzów Wielkopolski	127	213	186	168	185	211	249	204	253	294	295
m.Zielona Góra	34	108	140	108	120	109	195	195	227	229	261
	558	1057	1040	966	1194	1116	1414	1485	1800	1807	1753

Wykres 13 Liczba zachorowań w podziale na powiaty dla kobiet rok 2009 woj. lubuskie

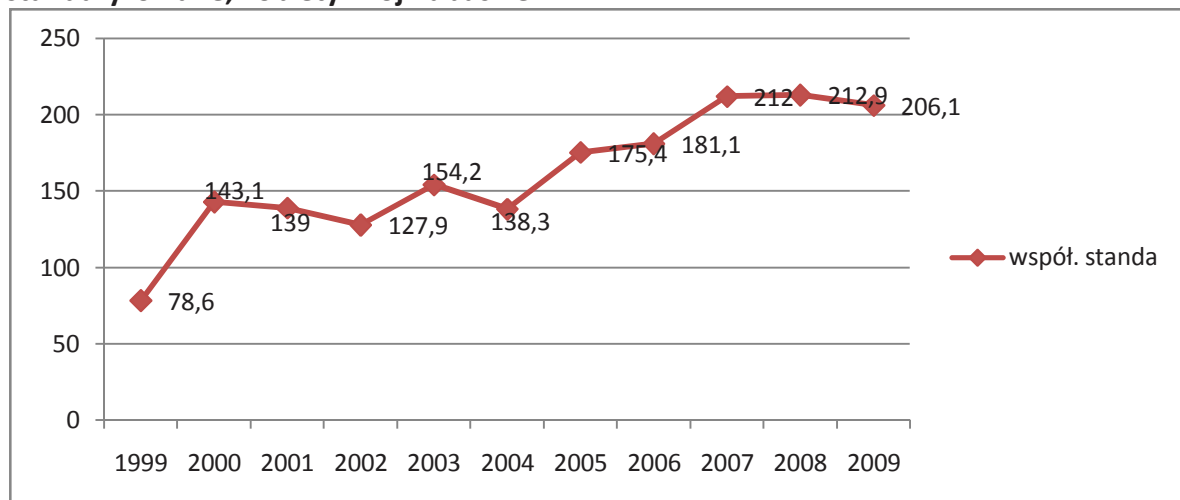
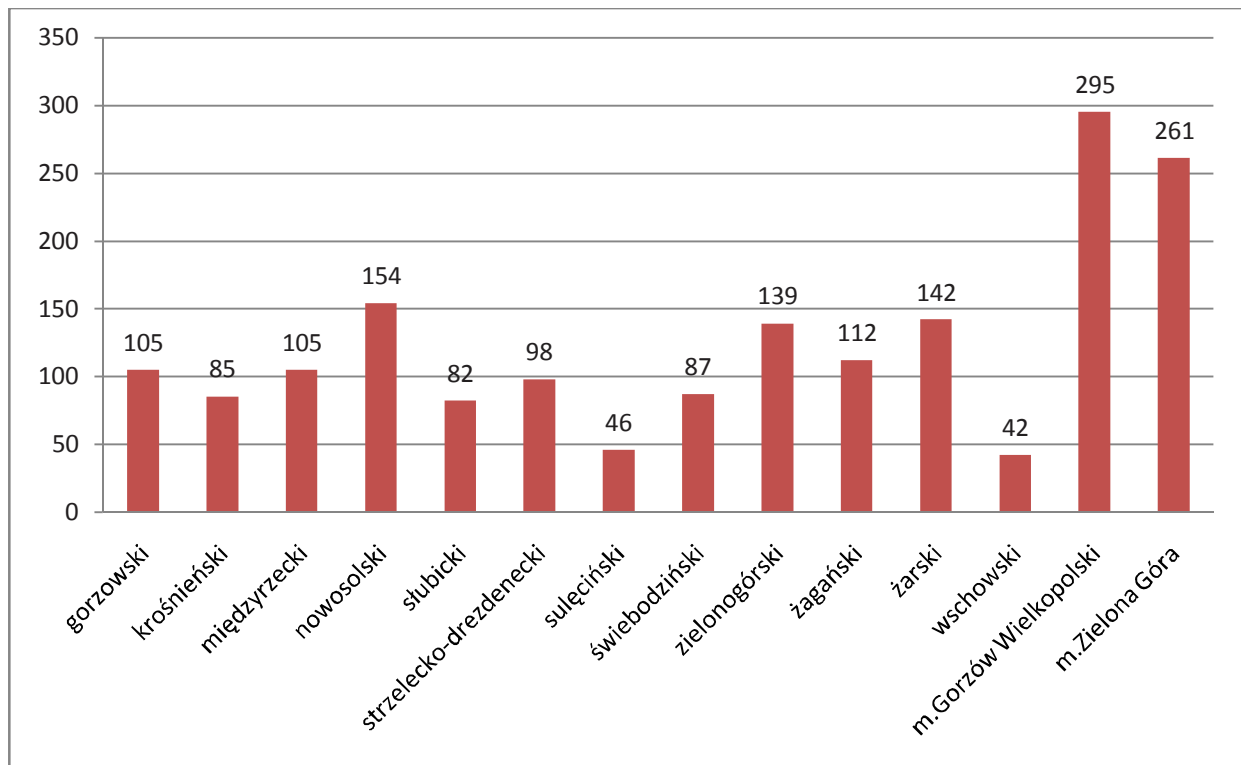

Zarejestrowane zgony z powodu nowotworów złośliwych

Według danych zebranych, w 2009 roku stwierdzono w województwie lubuskim 2346 zgonów z powodu chorób nowotworowych. W porównaniu z rokiem 2008 stwierdzono mniej zgonów z powodu chorób nowotworowych.

Mężczyźni

W 2009 roku choroby nowotworowe były przyczyną zgonu u 1355 mężczyzn

W porównaniu z rokiem 2008 stwierdzono ponownie w grupie mężczyzn wzrost liczby zgonów z powodu chorób nowotworowych. Nadal najczęstsza przyczyna zgonów pozostaje rak płuca stanowiący 33,4% wszystkich zgonów z powodu chorób nowotworowych. Już ponad co trzeci zgon mężczyzny z powodu choroby nowotworowej jest wynikiem raka płuca. W dalszej kolejności znalazły się zgony z powodu nowotworów złośliwych żołądka, nowotwory złośliwe gruczołu krokowego, nowotworów złośliwych okrężnicy, nowotworów o niedokładnie określonym umiejscowieniu (BNO). Cieszy zmniejszająca się już trzeci rok z rzędu liczba zgonów z powodu choroby nowotworowej o niedokładnie określonym umiejscowieniu (blisko dwukrotnie mniej zgonów z tego powodu w odniesieniu do roku 2004, który był najgorszym pod tym względem). Wskazuje to na poprawę w zakresie diagnostyki chorób nowotworowych w województwie lubuskim.

Szczegółowe dane dostępne są w załączonych tabelach i wykresach poniżej.

Tabela 16 Liczba zgonów w podziale na powiaty dla mężczyzn woj. lubuskie 2009

Powiat	Liczba zgonów
gorzowski	79
krośnieński	79
międzyrzecki	66
nowosolski	140
słubicki	56
strzelecko-drezdenecki	65
sulęciński	54
świebodziński	85
zielonogórski	101
żagański	111
żarski	141
WSCHOWSKI	59
m.Gorzów Wielkopolski	168
m.Zielona Góra	151
Razem	1355

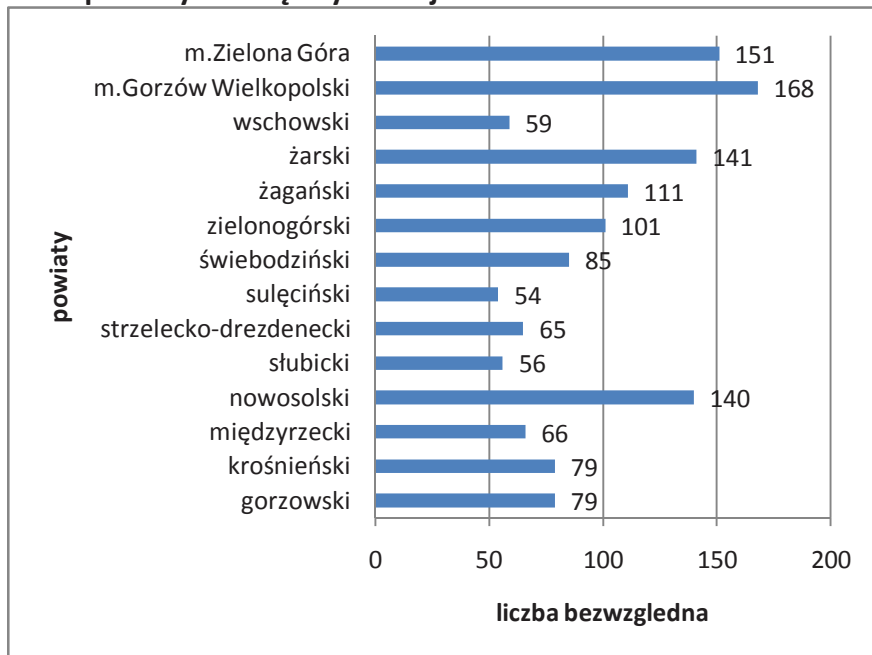

Wykres 14 Liczba zgonów dla mężczyzn w podziale na grupy wiekowe w woj. lubuskim 2009 rok



Tabela 17 Liczba zgonów mężczyzn w woj. lubuskim w latach 2000-2009 w podziale na rozpoznania

Rozp	Nazwa rozpoznania	2000	2001	2002	2003	2004	2005	2006	2007	2008	2009
C34	Nowotwór złośliwy oskrzela i płuca	408	422	439	415	413	427	371	392	408	453
C16	Nowotwór złośliwy żołądka	108	87	107	102	81	82	69	89	111	97
C18	Nowotwór złośliwy okrężnicy	74	76	74	59	95	80	89	79	93	94
C80	Nowotwór złośliwy bez określenia jego umiejscowienia	63	68	64	84	142	138	119	115	91	84
C61	Nowotwór złośliwy gruczołu krokowego	62	80	85	96	75	94	79	107	98	85
C67	Nowotwór złośliwy pęcherza moczowego	50	47	48	46	59	63	46	66	57	52
C25	Nowotwór złośliwy trzustki	50	44	44	61	35	42	49	50	60	66
C20	Nowotwór złośliwy odbytnicy	35	17	30	36	30	19	19	51	37	52
C64	Nowotwór złośliwy nerki za wyjątkiem miedniczki nerkowej	31	35	31	35	32	35	35	36	38	37
C32	Nowotwór złośliwy krtani	30	41	45	20	42	44	46	42	24	23
C71	Nowotwór złośliwy mózgu	29	26	14	28	40	42	22	28	40	33
C22	Nowotwór złośliwy wątroby i przewodów żółciowych wewnątrzwątrobowych	29	23	35	28	37	30	21	20	18	23
C15	Nowotwór złośliwy przełyku	25	27	29	27	26	20	30	21	21	32
C92	Białaczka szpikowa	16	11	11	20	5	14	15	19	19	12
C83	Chłoniaki nieziarnicze rozlane	15	10	11	7	8	3	3	10	6	7
C23	Nowotwór złośliwy pęcherzyka żółciowego	11	8	5	9	6	3	6	3	5	6
C90	Szpiczak mnogi i nowotwory z komórek plazmatycznych	9	15	5	8	8	7	9	13	6	12
C91	Białaczka limfatyczna	9	11	13	24	15	15	18	19	21	21
C02	Nowotwór złośliwy innych i nieokreślonych części języka	9	4	7	5	4	11	6	1	11	10
C43	Czerniak złośliwy skóry	7	7	11	5	11	9	9	13	9	9
C38	Nowotwór złośliwy serca, śródpiersia i opłucnej	7	2	7	7	6	6	0	7	8	2
C21	Nowotwór złośliwy odbytu i kanału odbytu	6	14	16	11	21	14	11	5	9	9
C44	Inne nowotwory złośliwe skóry	6	5	6	4	5	2	5	4	7	4
C04	Nowotwór złośliwy dna jamy ustnej	6	4	6	2	4	2	3	8	2	6
C48	Nowotwór złośliwy przestrzeni zaotrzewnowej i otrzewnej	6	4	1	2	1	2	3	2	2	1
C76	Nowotwór złośliwy umiejscowień innych i niedokładnie określonych	5	12	8	6	8	12	5	3	12	7
C26	Nowotwór złośliwy innych i niedokładnie określonych narządów trawiennych	5	9	9	5	9	5	4	6	4	7
C09	Nowotwory złośliwe migdałka	5	7	10	8	3	9	7	7	12	6
C41	Nowotwór złośliwy kości i chrząstki stawowej o innym i nieokreślonym umiejscowieniu	5	3	3	3	8	5	5	3	8	5

Nowotwory złośliwe w województwie lubuskim rok 2009

Rozp	Nazwa rozpoznania	2000	2001	2002	2003	2004	2005	2006	2007	2008	2009
C10	Nowotwór złośliwy części ustnej gardła (oropharynx)	5	1	0	2	0	2	1	3	1	4
C49	Nowotwory złośliwe tkanki łącznej i innych tkanek miękkich	5	0	4	3	5	4	5	6	7	3
C72	Nowotwór złośliwy rdzenia kręgowego, nerwów czaszkowych i innych części centralnego systemu nerwowego	4	2	0	1	0	1	2	1	0	1
C73	Nowotwór złośliwy tarczycy	3	6	1	1	3	1	1	0	4	0
C81	Choroba Hodgkina	3	4	3	4	2	2	2	7	1	5
C79	Wtórny nowotwór złośliwy innych umiejscowień	3	2	2	0	1	0	0	2	0	3
C82	Chłoniak nieziarniczny guzkowy (grudkowy)	3	2	1	1	3	2	0	6	3	0
C74	Nowotwór złośliwy nadnerczy	3	2	0	1	1	1	0	2	2	1
C62	Nowotwór złośliwy jądra	3	1	2	7	5	3	5	2	4	2
C13	Nowotwór złośliwy części krtaniowej gardła (hypopharynx)	3	1	0	2	3	3	4	5	4	11
C19	Nowotwór złośliwy zgięcia esiczo-odbytniczego	3	1	0	2	2	1	0	3	5	5
C33	Nowotwór złośliwy tchawicy	3	1	0	1	1	0	0	1	0	2
C45	Międzybłoniak	3	0	0	4	0	1	0	1	1	0
C63	Nowotwór złośliwy innych i nieokreślonych męskich narządów płciowych	3	0	0	0	0	0	0	0	0	1
C00	Nowotwory złośliwe wargi	2	3	3	1	1	3	0	0	3	2
C31	Nowotwór złośliwy zatok przynosowych	2	2	1	1	2	2	0	2	2	1
C01	Nowotwór złośliwy nasady języka	2	1	2	0	1	3	2	4	2	3
C06	Nowotwór złośliwy innych i nieokreślonych części jamy ustnej	2	1	1	2	1	4	1	0	2	0
C40	Nowotwór złośliwy kości i chrząstki stawowej kończyn	2	1	0	0	3	0	2	1	4	0
C03	Nowotwór złośliwy dziąsła	2	1	0	0	0	1	1	0	1	0
C05	Nowotwór złośliwy podniebienia	2	0	1	2	2	1	0	1	3	1
C69	Nowotwór złośliwy oka	2	0	1	0	1	1	0	0	0	3
C14	Nowotwór złośliwy o innym i bliżej nieokreślonym umiejscowieniu w obrębie wargi, jamy ustnej i gardła	1	5	3	8	4	5	8	5	13	11
C85	Inne i nieokreślone postacie chłoniaków nieziarnicznych	1	4	4	7	8	12	8	10	10	6
C60	Nowotwór złośliwy prącia	1	4	3	2	3	0	5	2	1	5
C17	Nowotwór złośliwy jelita cienkiego	1	3	4	2	0	3	1	2	2	2
C08	Nowotwór złośliwy innych i nieokreślonych dużych gruczołów ślinowych	1	3	0	0	0	1	4	0	3	3
C24	Nowotwór złośliwy innych i nieokreślonych części dróg żółciowych	1	1	2	4	2	5	2	4	5	5
C94	Inne białaczki określonego rodzaju	1	1	1	1	0	0	0	0	1	1

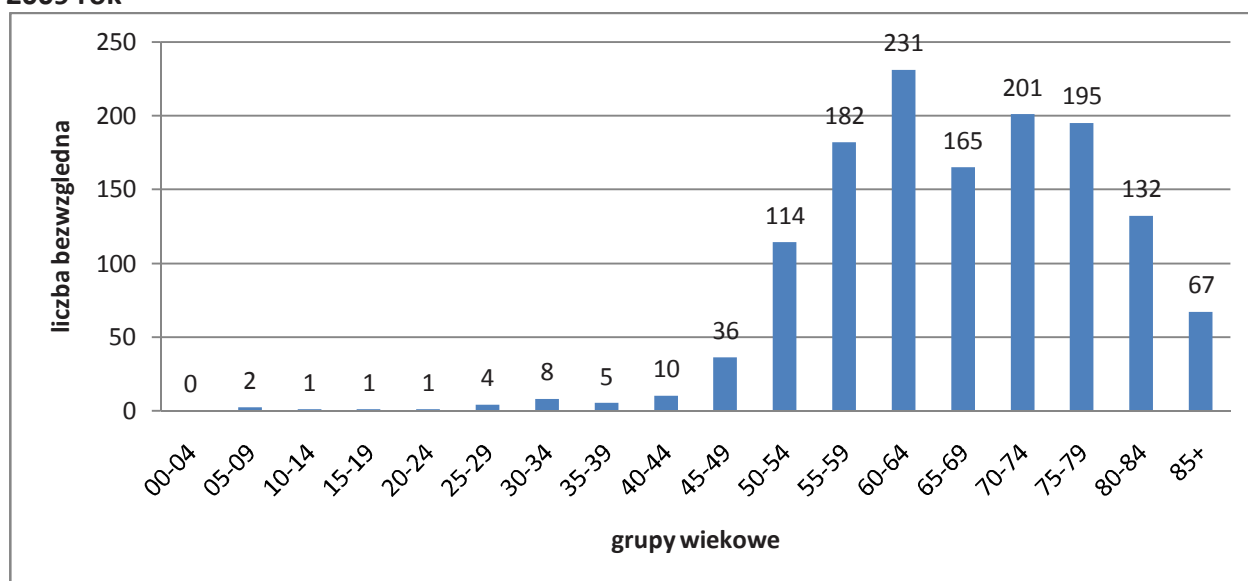
Nowotwory złośliwe w województwie lubuskim rok 2009

Rozp	Nazwa rozpoznania	2000	2001	2002	2003	2004	2005	2006	2007	2008	2009
C78	Wtórne nowotwory złośliwe układu oddechowego i trawiennego	1	1	1	0	2	0	0	0	0	2
C96	Inny i nieokreślony nowotwór złośliwy tkanki limfatycznej, krwiotwórczej i tkanek pokrewnych	1	1	0	3	2	1	1	1	1	3
C39	Nowotwór złośliwy innych i niedokładnie określonych części układu oddechowego i narządów klatki piersiowej	1	1	0	2	2	1	1	2	2	1
C95	Białaczka z komórek nieokreślonego rodzaju	1	0	5	4	2	4	0	3	1	0
C88	Złośliwe choroby immunoproliferacyjne	1	0	1	1	1	0	0	2	1	1
C84	Obwodowy i skórny chłoniak z komórek T	1	0	1	0	0	1	1	1	1	0
C68	Nowotwór złośliwy innych i nieokreślonych narządów moczowych	1	0	0	1	1	2	0	0	0	1
C30	Nowotwór złośliwy jamy nosowej i ucha środkowego	1	0	0	1	0	0	1	0	0	1
C93	Białaczka monocytowa	1	0	0	0	0	0	0	0	1	0
C11	Nowotwór złośliwy części nosowej gardła (nasopharynx)	0	2	3	2	5	1	4	2	1	3
C07	Nowotwór złośliwy ślinianki przyusznej	0	2	1	3	2	0	1	2	0	1
C77	Wtórne i nieokreślone nowotwory węzłów chłonnych	0	2	1	0	0	0	0	0	0	1
C97	Nowotwory złośliwe niezależnych (pierwotnych) mnogich umiejscowień	0	1	0	0	0	0	0	1	6	0
C65	Nowotwór złośliwy miedniczki nerkowej	0	1	0	0	0	0	0	1	0	1
C50	Nowotwór złośliwy sutka	0	0	3	2	1	1	2	5	1	3
C75	Nowotwór złośliwy innych gruczołów wydzielania wewnętrznego i struktur pokrewnych	0	0	1	1	0	1	0	0	0	0
C47	Nowotwory złośliwe nerwów obwodowych i autonomicznego układu nerwowego	0	0	1	0	0	0	1	0	0	0
C66	Nowotwór złośliwy moczowodu	0	0	0	1	1	0	0	0	0	0
C46	Mięsak Kaposi'ego	0	0	0	1	0	0	1	0	0	0
D00	Rak in situ jamy ustnej, przełyku i żołądka	0	0	0	0	0	0	0	1	0	0
C70	Nowotwór złośliwy opon	0	0	0	0	0	0	0	0	0	1
	Ogółem	1200	1183	1231	1244	1302	1309	1171	1310	1336	1355

Wykres 15 Liczba zgonów mężczyzn w woj. lubuskim w latach 1999-2009



Tabela 18 Współczynnik surowy umieralności mężczyzn w woj. lubuskim w latach 2000-2009 w podziale na rozpoznania

Rozp	Nazwa rozpoznania	2000	2001	2002	2003	2004	2005	2006	2007	2008	2009
C34	Nowotwór złośliwy oskrzela i płuca	81,6	84,3	89,5	84,7	84,3	87,2	75,8	80,1	83,4	92,5
C80	Nowotwór złośliwy bez określenia jego umiejscowienia	12,6	13,6	13	17,1	29	28,2	24,3	23,5	18,6	17,1
C16	Nowotwór złośliwy żołądka	21,6	17,4	21,8	20,8	16,5	16,7	14,1	18,2	22,7	19,8
C18	Nowotwór złośliwy okrężnicy	14,8	15,2	15,1	12	19,4	16,3	18,2	16,1	19	19,2
C67	Nowotwór złośliwy pęcherza moczowego	10	9,4	9,8	9,4	12	12,9	9,4	13,5	11,6	10,6
C61	Nowotwór złośliwy gruczołu krokowego	12,4	16	17,3	19,6	15,3	19,2	16,1	21,9	20	17,3
C25	Nowotwór złośliwy trzustki	10	8,8	9	12,5	7,1	8,6	10	10,2	12,3	13,5
C64	Nowotwór złośliwy nerki za wyjątkiem miedniczki nerkowej	6,2	7	6,3	7,1	6,5	7,1	7,2	7,4	7,8	7,6
C22	Nowotwór złośliwy wątroby i przewodów żółciowych wewnątrzwątrobowych	5,8	4,6	7,1	5,7	7,6	6,1	4,3	4,1	3,7	4,7
C32	Nowotwór złośliwy krtani	6	8,2	9,2	4,1	8,6	9	9,4	8,6	4,9	4,7
C71	Nowotwór złośliwy mózgu	5,8	5,2	2,9	5,7	8,2	8,6	4,5	5,7	8,2	6,7
C20	Nowotwór złośliwy odbytnicy	7	3,4	6,1	7,3	6,1	3,9	3,9	10,4	7,6	10,6
C15	Nowotwór złośliwy przełyku	5	5,4	5,9	5,5	5,3	4,1	6,1	4,3	4,3	6,5
C92	Białaczka szpikowa	3,2	2,2	2,2	4,1	1	2,9	3,1	3,9	3,9	2,4
C43	Czerniak złośliwy skóry	1,4	1,4	2,2	1	2,2	1,8	1,8	2,7	1,8	1,8
C82	Chłoniak nieziarniczny guzkowy (grudkowy)	0,6	0,4	0,2	0,2	0,6	0,4	0	1,2	0,6	0
C21	Nowotwór złośliwy odbytu i kanału odbytu	1,2	2,8	3,3	2,2	4,3	2,9	2,2	1	1,8	1,8
C91	Białaczka limfatyczna	1,8	2,2	2,7	4,9	3,1	3,1	3,7	3,9	4,3	4,3
C83	Chłoniaki nieziarnicze rozlane	3	2	2,2	1,4	1,6	0,6	0,6	2	1,2	1,4
C23	Nowotwór złośliwy pęcherzyka żółciowego	2,2	1,6	1	1,8	1,2	0,6	1,2	0,6	1	1,2

Nowotwory złośliwe w województwie lubuskim rok 2009

Rozp	Nazwa rozpoznania	2000	2001	2002	2003	2004	2005	2006	2007	2008	2009
C44	Inne nowotwory złośliwe skóry	1,2	1	1,2	0,8	1	0,4	1	0,8	1,4	0,8
C26	Nowotwór złośliwy innych i niedokładnie określonych narządów trawiennych	1	1,8	1,8	1	1,8	1	0,8	1,2	0,8	1,4
C40	Nowotwór złośliwy kości i chrząstki stawowej kończyn	0,4	0,2	0	0	0,6	0	0,4	0,2	0,8	0
C90	Szpiczak mnogi i nowotwory z komórek plazmatycznych	1,8	3	1	1,6	1,6	1,4	1,8	2,7	1,2	2,4
C02	Nowotwór złośliwy innych i nieokreślonych części języka	1,8	0,8	1,4	1	0,8	2,2	1,2	0,2	2,2	2
C38	Nowotwór złośliwy serca, śródpiersia i opłucnej	1,4	0,4	1,4	1,4	1,2	1,2	0	1,4	1,6	0,4
C09	Nowotwory złośliwe migdałka	1	1,4	2	1,6	0,6	1,8	1,4	1,4	2,5	1,2
C41	Nowotwór złośliwy kości i chrząstki stawowej o innym i nieokreślonym umiejscowieniu	1	0,6	0,6	0,6	1,6	1	1	0,6	1,6	1
C81	Choroba Hodgkina	0,6	0,8	0,6	0,8	0,4	0,4	0,4	1,4	0,2	1
C62	Nowotwór złośliwy jądra	0,6	0,2	0,4	1,4	1	0,6	1	0,4	0,8	0,4
C13	Nowotwór złośliwy części krtaniowej gardła (hypopharynx)	0,6	0,2	0	0,4	0,6	0,6	0,8	1	0,8	2,2
C85	Inne i nieokreślone postacie chłoniaków nieziarnicznych	0,2	0,8	0,8	1,4	1,6	2,4	1,6	2	2	1,2
C49	Nowotwory złośliwe tkanki łącznej i innych tkanek miękkich	1	0	0,8	0,6	1	0,8	1	1,2	1,4	0,6
C72	Nowotwór złośliwy rdzenia kręgowego, nerwów czaszkowych i innych części centralnego systemu nerwowego	0,8	0,4	0	0,2	0	0,2	0,4	0,2	0	0,2
C79	Wtórny nowotwór złośliwy innych umiejscowień	0,6	0,4	0,4	0	0,2	0	0	0,4	0	0,6
C31	Nowotwór złośliwy zatok przynosowych	0,4	0,4	0,2	0,2	0,4	0,4	0	0,4	0,4	0,2
C06	Nowotwór złośliwy innych i nieokreślonych części jamy ustnej	0,4	0,2	0,2	0,4	0,2	0,8	0,2	0	0,4	0
C14	Nowotwór złośliwy o innym i bliżej nieokreślonym umiejscowieniu w obrębie wargi, jamy ustnej i gardła	0,2	1	0,6	1,6	0,8	1	1,6	1	2,7	2,2
C17	Nowotwór złośliwy jelita cienkiego	0,2	0,6	0,8	0,4	0	0,6	0,2	0,4	0,4	0,4
C95	Białaczka z komórek nieokreślonego rodzaju	0,2	0	1	0,8	0,4	0,8	0	0,6	0,2	0
C11	Nowotwór złośliwy części nosowej gardła (nasopharynx)	0	0,4	0,6	0,4	1	0,2	0,8	0,4	0,2	0,6
C70	Nowotwór złośliwy opon	0	0	0	0	0	0	0	0	0	0,2
C04	Nowotwór złośliwy dna jamy ustnej	1,2	0,8	1,2	0,4	0,8	0,4	0,6	1,6	0,4	1,2
C73	Nowotwór złośliwy tarczycy	0,6	1,2	0,2	0,2	0,6	0,2	0,2	0	0,8	0
C74	Nowotwór złośliwy nadnerczy	0,6	0,4	0	0,2	0,2	0,2	0	0,4	0,4	0,2
C33	Nowotwór złośliwy tchawicy	0,6	0,2	0	0,2	0,2	0	0	0,2	0	0,4
C00	Nowotwory złośliwe wargi	0,4	0,6	0,6	0,2	0,2	0,6	0	0	0,6	0,4
C69	Nowotwór złośliwy oka	0,4	0	0,2	0	0,2	0,2	0	0	0	0,6

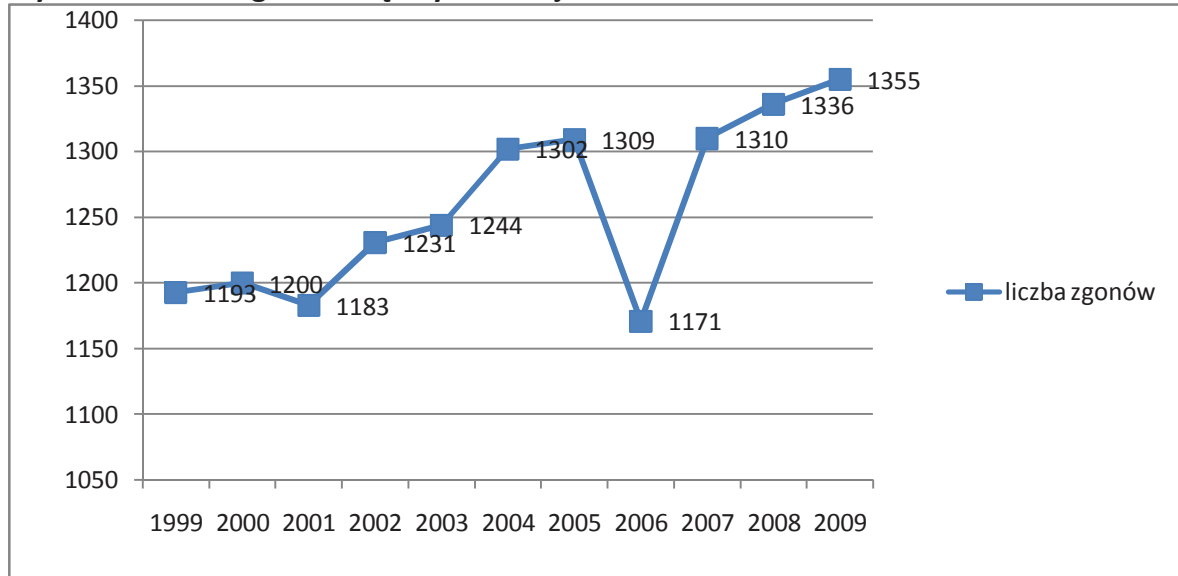
Nowotwory złośliwe w województwie lubuskim rok 2009

Rozp	Nazwa rozpoznania	2000	2001	2002	2003	2004	2005	2006	2007	2008	2009
C60	Nowotwór złośliwy prącia	0,2	0,8	0,6	0,4	0,6	0	1	0,4	0,2	1
C08	Nowotwór złośliwy innych i nieokreślonych dużych gruczołów ślinowych	0,2	0,6	0	0	0	0,2	0,8	0	0,6	0,6
C24	Nowotwór złośliwy innych i nieokreślonych części dróg żółciowych	0,2	0,2	0,4	0,8	0,4	1	0,4	0,8	1	1
C78	Wtórne nowotwory złośliwe układu oddechowego i trawiennego	0,2	0,2	0,2	0	0,4	0	0	0	0	0,4
C07	Nowotwór złośliwy ślinianki przyusznej	0	0,4	0,2	0,6	0,4	0	0,2	0,4	0	0,2
C77	Wtórne i nieokreślone nowotwory węzłów chłonnych	0	0,4	0,2	0	0	0	0	0	0	0,2
C50	Nowotwór złośliwy sutka	0	0	0,6	0,4	0,2	0,2	0,4	1	0,2	0,6
C48	Nowotwór złośliwy przestrzeni zaotrzewnowej i otrzewnej	1,2	0,8	0,2	0,4	0,2	0,4	0,6	0,4	0,4	0,2
C76	Nowotwór złośliwy umiejscowień innych i niedokładnie określonych	1	2,4	1,6	1,2	1,6	2,4	1	0,6	2,5	1,4
C10	Nowotwór złośliwy części ustnej gardła (oropharynx)	1	0,2	0	0,4	0	0,4	0,2	0,6	0,2	0,8
C19	Nowotwór złośliwy zgięcia esiczo-odbytniczego	0,6	0,2	0	0,4	0,4	0,2	0	0,6	1	1
C45	Międzybłoniak	0,6	0	0	0,8	0	0,2	0	0,2	0,2	0
C63	Nowotwór złośliwy innych i nieokreślonych męskich narządów płciowych	0,6	0	0	0	0	0	0	0	0	0,2
C01	Nowotwór złośliwy nasady języka	0,4	0,2	0,4	0	0,2	0,6	0,4	0,8	0,4	0,6
C03	Nowotwór złośliwy dziąsła	0,4	0,2	0	0	0	0,2	0,2	0	0,2	0
C05	Nowotwór złośliwy podniebienia	0,4	0	0,2	0,4	0,4	0,2	0	0,2	0,6	0,2
C94	Inne białaczki określonego rodzaju	0,2	0,2	0,2	0,2	0	0	0	0	0,2	0,2
C96	Inny i nieokreślony nowotwór złośliwy tkanki limfatycznej, krwiotwórczej i tkanek pokrewnych	0,2	0,2	0	0,6	0,4	0,2	0,2	0,2	0,2	0,6
C39	Nowotwór złośliwy innych i niedokładnie określonych części układu oddechowego i narządów klatki piersiowej	0,2	0,2	0	0,4	0,4	0,2	0,2	0,4	0,4	0,2
C88	Złośliwe choroby immunoproliferacyjne	0,2	0	0,2	0,2	0,2	0	0	0,4	0,2	0,2
C84	Obwodowy i skórny chłoniak z komórek T	0,2	0	0,2	0	0	0,2	0,2	0,2	0,2	0
C68	Nowotwór złośliwy innych i nieokreślonych narządów moczowych	0,2	0	0	0,2	0,2	0,4	0	0	0	0,2
C30	Nowotwór złośliwy jamy nosowej i ucha środkowego	0,2	0	0	0,2	0	0	0,2	0	0	0,2
C93	Białaczka monocytowa	0,2	0	0	0	0	0	0	0	0,2	0
C97	Nowotwory złośliwe niezależnych (pierwotnych) mnogich umiejscowień	0	0,2	0	0	0	0	0	0,2	1,2	0

Rozp	Nazwa rozpoznania	2000	2001	2002	2003	2004	2005	2006	2007	2008	2009
C65	Nowotwór złośliwy miedniczki nerkowej	0	0,2	0	0	0	0	0	0,2	0	0,2
C75	Nowotwór złośliwy innych gruczołów wydzielania wewnętrznego i struktur pokrewnych	0	0	0,2	0,2	0	0,2	0	0	0	0
C47	Nowotwory złośliwe nerwów obwodowych i autonomicznego układu nerwowego	0	0	0,2	0	0	0	0,2	0	0	0
C66	Nowotwór złośliwy moczowodu	0	0	0	0,2	0,2	0	0	0	0	0
C46	Mięsak Kaposi'ego	0	0	0	0,2	0	0	0,2	0	0	0
D00	Rak in situ jamy ustnej, przełyku i żołądka	0	0	0	0	0	0	0	0,2	0	0
	Ogółem	240	236,4	251	253,9	265,7	267,3	239,2	267,7	273	276,6

Wykres 16 Współczynnik surowy umieralności mężczyzn w woj. lubuskim w latach 1999-2009



Tabela 19 Współczynnik standaryzowany umieralności mężczyzn w woj. lubuskim w latach 2000-2009 w podziale na rozpoznania

Rozp	Nazwa rozpoznania	2000	2001	2002	2003	2004	2005	2006	2007	2008	2009
C34	Nowotwór złośliwy oskrzela i płuca	72,7	74	75,2	70,7	68,9	70,1	59,5	59,1	60,7	64,3
C80	Nowotwór złośliwy bez określenia jego umiejscowienia	11,7	12,1	11	14,2	23,8	22,2	18,2	17,9	13,4	11,8
C16	Nowotwór złośliwy żołądka	18,9	14,7	18	16,8	13	12,5	11,1	14	15,6	13,7
C18	Nowotwór złośliwy okrężnicy	13,5	14,1	12,3	10,2	15	13,6	14,1	11,8	13,4	13,7
C67	Nowotwór złośliwy pęcherza moczowego	8,7	7,7	9	7,5	8,6	10,5	6,9	10,1	8,5	8
C61	Nowotwór złośliwy gruczołu krokowego	10,9	14,1	14,2	16	11,9	14,5	12	16,2	12,9	11,8
C25	Nowotwór złośliwy trzustki	9	7,5	7,4	9,8	6,2	6,8	7,6	7,2	8,9	9,6
C64	Nowotwór złośliwy nerki za wyjątkiem miedniczki nerkowej	5,7	6,2	5,5	5,7	5,5	5,1	5,3	5,4	5,9	5,6
C22	Nowotwór złośliwy wątroby i przewodów żółciowych wewnątrzwątrobowych	4,7	4,1	5,9	4,3	5,9	4,3	3,1	3	2,9	3,2
C71	Nowotwór złośliwy mózgu	5,2	4,3	2,6	4,4	7,1	6,9	3,4	4,2	6,2	5,2
C32	Nowotwór złośliwy krtani	5,6	7	7,9	3,5	7,3	6,9	7	6	3,7	3,1
C20	Nowotwór złośliwy odbytnicy	6,3	3,1	5,4	6,2	4,9	2,8	3	7,4	5,8	8,4
C15	Nowotwór złośliwy przełyku	4,6	4,8	5,1	4,5	3,9	3,6	4,7	3,5	3,1	4,9
C92	Białaczka szpikowa	3,1	1,8	2	3,4	0,7	2,5	2,3	2,7	2,7	2,1
C43	Czerniak złośliwy skóry	1,3	1,1	2,2	0,8	2	1,3	1,7	2	1,4	1,6
C82	Chłoniak nieziarniczny guzkowy (grudkowy)	0,6	0,4	0,2	0,2	0,5	0,2	0	0,9	0,4	0
C21	Nowotwór złośliwy odbytu i kanału odbytu	1	2,3	2,9	2	3,4	2,2	1,7	0,9	1,3	1,3
C91	Białaczka limfatyczna	1,7	2	2,3	4,1	2,2	2,4	3,5	2,8	3	3
C83	Chłoniaki nieziarnicze rozlane	2,9	1,8	1,7	1,1	1,3	0,4	0,4	1,7	0,7	1
C44	Inne nowotwory złośliwe skóry	1,2	0,9	1	0,9	0,8	0,2	0,7	0,5	1,1	0,6
C23	Nowotwór złośliwy pęcherzyka żółciowego	2,1	1,4	0,9	1,4	1,1	0,5	1,1	0,6	0,7	0,7
C26	Nowotwór złośliwy innych i niedokładnie określonych narządów trawiennych	0,7	1,6	2,1	0,8	1,2	0,8	0,8	0,9	0,6	1,1
C40	Nowotwór złośliwy kości i chrząstki stawowej kończyn	0,3	0,2	0	0	0,6	0	0,3	0,1	0,6	0
C02	Nowotwór złośliwy innych i nieokreślonych części języka	1,6	0,7	1,2	1,1	0,7	1,6	1	0,1	1,6	1,7
C90	Szpiczak mnogi i nowotwory z komórek plazmatycznych	1,5	2,5	0,9	1,3	1,5	0,9	1,3	2,1	1	1,7
C09	Nowotwory złośliwe migdałka	0,8	1,1	1,9	1,3	0,5	1,2	0,9	1	1,8	1
C38	Nowotwór złośliwy serca, śródpiersia i opłucnej	1,2	0,5	1,2	1,4	1,1	0,9	0	1,3	1,2	0,3
C79	Wtórny nowotwór złośliwy innych umiejscowień	0,6	0,5	0,3	0	0,1	0	0	0,3	0	0,5

Nowotwory złośliwe w województwie lubuskim rok 2009

Rozp	Nazwa rozpoznania	2000	2001	2002	2003	2004	2005	2006	2007	2008	2009
C41	Nowotwór złośliwy kości i chrząstki stawowej o innym i nieokreślonym umiejscowieniu	0,9	0,4	0,6	0,6	1,6	0,8	0,8	0,4	1,3	0,6
C62	Nowotwór złośliwy jądra	0,5	0,2	0,3	1,1	0,8	0,6	0,9	0,4	0,7	0,4
C81	Choroba Hodgkina	0,5	0,8	0,5	0,6	0,3	0,4	0,3	1,3	0,1	0,7
C85	Inne i nieokreślone postacie chłoniaków nieziarnicznych	0,2	0,7	0,7	1,1	1,2	2,2	1,3	1,7	1,5	0,8
C11	Nowotwór złośliwy części nosowej gardła (nasopharynx)	0	0,3	0,6	0,3	1,1	0,2	0,7	0,3	0,2	0,3
C13	Nowotwór złośliwy części krtaniowej gardła (hypopharynx)	0,5	0,1	0	0,3	0,5	0,5	0,6	0,8	0,7	1,7
C14	Nowotwór złośliwy o innym i bliżej nieokreślonym umiejscowieniu w obrębie wargi, jamy ustnej i gardła	0,1	0,7	0,4	1,4	0,6	0,8	1	0,7	2	1,4
C72	Nowotwór złośliwy rdzenia kręgowego, nerwów czaszkowych i innych części centralnego systemu nerwowego	0,7	0,3	0	0,2	0	0,3	0,4	0,5	0	0,3
C06	Nowotwór złośliwy innych i nieokreślonych części jamy ustnej	0,3	0,1	0,1	0,3	0,2	0,6	0,2	0	0,4	0
C49	Nowotwory złośliwe tkanki łącznej i innych tkanek miękkich	1	0	0,8	0,4	0,8	0,5	1	1	1	0,3
C17	Nowotwór złośliwy jelita cienkiego	0,2	0,5	0,6	0,3	0	0,3	0,1	0,3	0,2	0,3
C07	Nowotwór złośliwy ślinianki przyusznej	0	0,4	0,2	0,6	0,3	0	0,1	0,2	0	0,1
C31	Nowotwór złośliwy zatok przynosowych	0,3	0,4	0,2	0,2	0,3	0,3	0	0,3	0,3	0,2
C95	Białaczka z komórek nieokreślonego rodzaju	0,1	0	0,8	0,7	0,3	0,7	0	0,5	0,2	0
C70	Nowotwór złośliwy opon	0	0	0	0	0	0	0	0	0	0,2
C73	Nowotwór złośliwy tarczycy	0,5	1,1	0,2	0,1	0,4	0,1	0,2	0	0,8	0
C04	Nowotwór złośliwy dna jamy ustnej	1,1	0,6	1	0,3	0,7	0,4	0,4	1,3	0,3	0,9
C60	Nowotwór złośliwy prącia	0,1	0,6	0,6	0,3	0,4	0	0,7	0,3	0,2	0,8
C00	Nowotwory złośliwe wargi	0,4	0,6	0,4	0,3	0,1	0,5	0	0	0,4	0,3
C08	Nowotwór złośliwy innych i nieokreślonych dużych gruczołów ślinowych	0,2	0,5	0	0	0	0,1	0,8	0	0,4	0,4
C74	Nowotwór złośliwy nadnerczy	0,4	0,4	0	0,1	0,2	0,2	0	0,7	0,3	0,1
C77	Wtórne i nieokreślone nowotwory węzłów chłonnych	0	0,3	0,2	0	0	0	0	0	0	0,2
C78	Wtórne nowotwory złośliwe układu oddechowego i trawiennego	0,2	0,2	0,2	0	0,4	0	0	0	0	0,3
C50	Nowotwór złośliwy sutka	0	0	0,4	0,3	0,1	0,1	0,4	0,7	0,2	0,5
C69	Nowotwór złośliwy oka	0,4	0	0,2	0	0,2	0,2	0	0	0	0,7
C24	Nowotwór złośliwy innych i nie określonych części dróg żółciowych	0,2	0,2	0,5	0,7	0,3	0,8	0,4	0,6	0,7	0,8
C33	Nowotwór złośliwy tchawicy	0,5	0,1	0	0,1	0,3	0	0	0,2	0	0,2

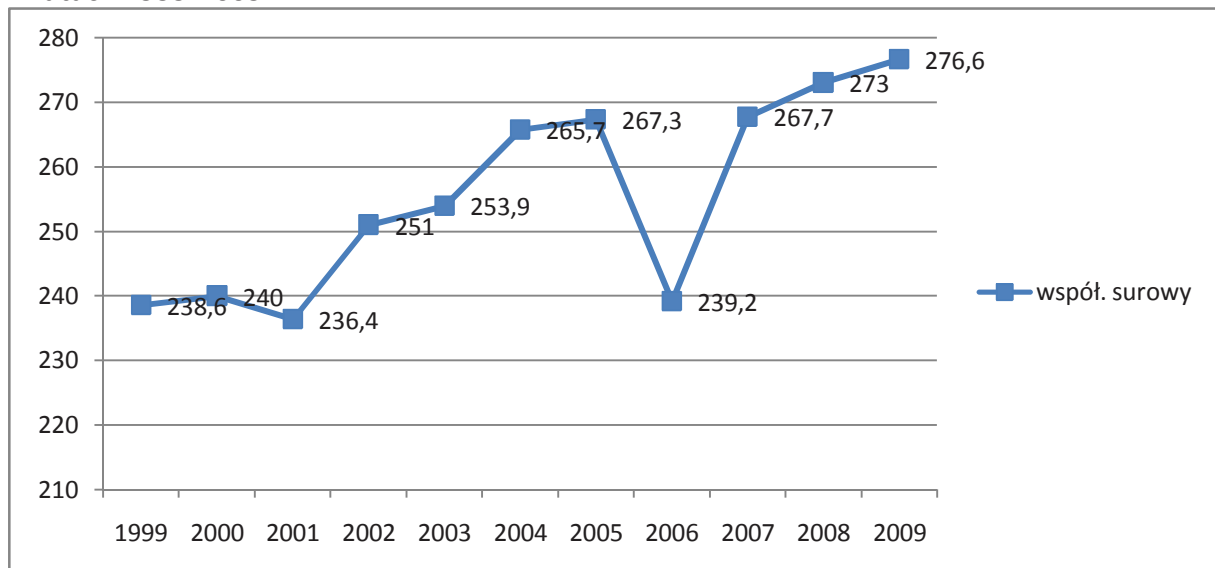
Nowotwory złośliwe w województwie lubuskim rok 2009

Rozp	Nazwa rozpoznania	2000	2001	2002	2003	2004	2005	2006	2007	2008	2009
C76	Nowotwór złośliwy umiejscowień innych i niedokładnie określonych	1	2	1,3	1,1	1,4	1,8	0,7	0,4	1,5	1,1
C48	Nowotwór złośliwy przestrzeni zaotrzewnowej i otrzewnej	1,1	0,6	0,2	0,3	0,2	0,5	0,3	0,3	0,2	0,2
C01	Nowotwór złośliwy nasady języka	0,3	0,2	0,3	0	0,1	0,5	0,4	0,5	0,2	0,5
C96	Inny i nieokreślony nowotwór złośliwy tkanki limfatycznej, krwiotwórczej i tkanek pokrewnych	0,1	0,2	0	0,4	0,3	0,1	0,2	0,2	0,2	0,4
C10	Nowotwór złośliwy części ustnej gardła (oropharynx)	0,7	0,2	0	0,4	0	0,4	0,2	0,4	0,2	0,6
C19	Nowotwór złośliwy zgięcia esiczo-odbytniczego	0,5	0,2	0	0,3	0,4	0,1	0	0,3	0,9	0,7
C39	Nowotwór złośliwy innych i niedokładnie określonych części układu oddechowego i narządów klatki piersiowej	0,2	0,2	0	0,3	0,3	0,3	0,1	0,3	0,3	0,2
C97	Nowotwory złośliwe niezależnych (pierwotnych) mnogich umiejscowień	0	0,2	0	0	0	0	0	0,2	0,9	0
C94	Inne białaczki określonego rodzaju	0,2	0,1	0,2	0,1	0	0	0	0	0,2	0,2
C03	Nowotwór złośliwy dziąsła	0,4	0,1	0	0	0	0,1	0,2	0	0,1	0
C65	Nowotwór złośliwy miedniczki nerkowej	0	0,1	0	0	0	0	0	0,1	0	0,2
C47	Nowotwory złośliwe nerwów obwodowych i autonomicznego układu nerwowego	0	0	0,3	0	0	0	0,5	0	0	0
C05	Nowotwór złośliwy podniebienia	0,3	0	0,2	0,5	0,3	0,3	0	0,2	0,5	0,2
C88	Złośliwe choroby immunoproliferacyjne	0,2	0	0,2	0,1	0,1	0	0	0,2	0,1	0,1
C84	Obwodowy i skórny chłoniak z komórek T	0,1	0	0,2	0	0	0,1	0,1	0,2	0,2	0
C75	Nowotwór złośliwy innych gruczołów wydzielania wewnętrznego i struktur pokrewnych	0	0	0,1	0,2	0	0,2	0	0	0	0
C45	Międzybłoniak	0,5	0	0	0,6	0	0,2	0	0,2	0,1	0
C66	Nowotwór złośliwy moczowodu	0	0	0	0,2	0,1	0	0	0	0	0
C68	Nowotwór złośliwy innych i nieokreślonych narządów moczowych	0,2	0	0	0,1	0,1	0,3	0	0	0	0,1
C30	Nowotwór złośliwy jamy nosowej i ucha środkowego	0,1	0	0	0,1	0	0	0,1	0	0	0,1
C46	Mięsak Kaposi'ego	0	0	0	0,1	0	0	0,1	0	0	0
D00	Rak in situ jamy ustnej, przełyku i żołądka	0	0	0	0	0	0	0	0,2	0	0
C93	Białaczka monocytowa	0,2	0	0	0	0	0	0	0	0,2	0
C63	N.z. innych i nieokreślonych męskich narządów płciowych	0,6	0	0	0	0	0	0	0	0	0,1
	Ogółem	214,7	206,3	212,8	209,2	213,9	210,3	184,9	199,5	196,6	197,3

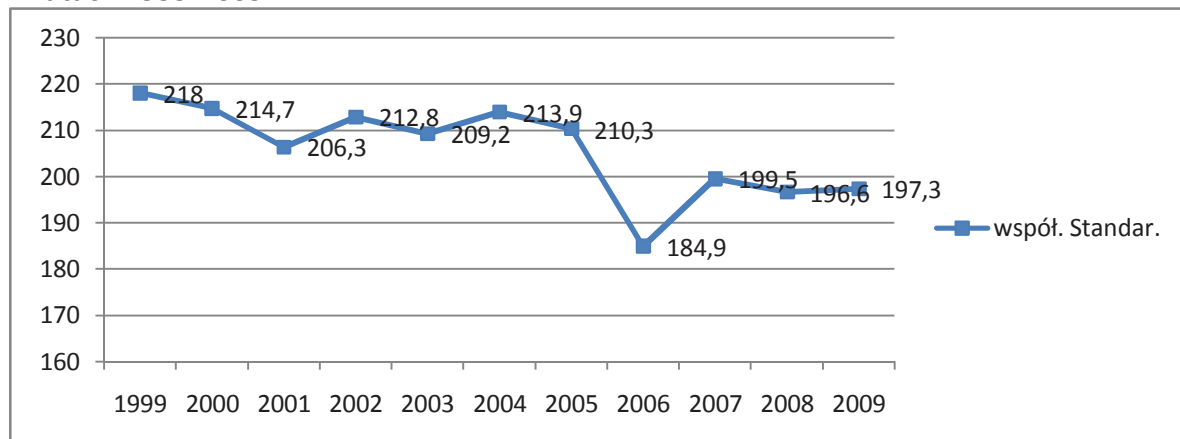
Wykres 17 Współczynnik standaryzowany umieralności mężczyzn w woj. lubuskim w latach 1999-2009**Tabela 20 Liczba, współczynniki surowe, wskaźnik struktury, współczynniki standaryzowane zgonów w podziale na kody rozpoznawcze wg ICD 10 dla mężczyzn w roku 2009 województwo lubuskie**

Rozp	Nazwa rozpoznania	Liczba	Wsp sur	Wsp std
C34	Nowotwór złośliwy oskrzela i płuca	453	92,5	64,3
C16	Nowotwór złośliwy żołądka	97	19,8	13,7
C18	Nowotwór złośliwy okrężnicy	94	19,2	13,7
C61	Nowotwór złośliwy gruczołu krokowego	85	17,3	11,8
C80	N. z. bez określenia jego umiejscowienia	84	17,1	11,8
C25	Nowotwór złośliwy trzustki	66	13,5	9,6
C20	Nowotwór złośliwy odbytnicy	52	10,6	8,4
C67	Nowotwór złośliwy pęcherza moczowego	52	10,6	8
C64	Nowotwór złośliwy nerki za wyjątkiem miedniczki nerkowej	37	7,6	5,6
C71	Nowotwór złośliwy mózgu	33	6,7	5,2
C15	Nowotwór złośliwy przełyku	32	6,5	4,9
C22	Nowotwór złośliwy wątroby i przewodów żółciowych wewnątrzwątrobowych	23	4,7	3,2
C32	Nowotwór złośliwy krtani	23	4,7	3,1
C91	Białaczka limfatyczna	21	4,3	3
C90	Szpiczak mnogi i nowotwory z komórek plazmatycznych	12	2,4	1,7
C92	Białaczka szpikowa	12	2,4	2,1
C13	Nowotwór złośliwy części krtaniowej gardła (hypopharynx)	11	2,2	1,7
C14	Nowotwór złośliwy o innym i bliżej nieokreślonym umiejscowieniu w obrębie wargi, jamy ustnej i gardła	11	2,2	1,4
C02	Nowotwór złośliwy innych i nieokreślonych części języka	10	2	1,7
C21	Now. złośliwy odbytu i kanału odbytu	9	1,8	1,3
C43	Czerniak złośliwy skóry	9	1,8	1,6
C26	Nowotwór złośliwy innych i niedokładnie określonych narządów trawiennych	7	1,4	1,1
C76	Nowotwór złośliwy umiejscowień innych i niedokładnie określonych	7	1,4	1,1
C83	Chłoniaki nieziarnicze rozlane	7	1,4	1
C04	Nowotwór złośliwy dna jamy ustnej	6	1,2	0,9
C09	Nowotwory złośliwe migdałka	6	1,2	1

Nowotwory złośliwe w województwie lubuskim rok 2009

Rozp	Nazwa rozpoznania	Liczba	Wsp sur	Wsp std
C23	Nowotwór złośliwy pęcherzyka żółciowego	6	1,2	0,7
C85	Inne i nieokreślone postacie chłoniaków	6	1,2	0,8
C19	Nowotwór złośliwy zgięcia esiczo-odbytniczego	5	1	0,7
C24	Nowotwór złośliwy innych i nie określonych części dróg żółciowych	5	1	0,8
C41	N. złośliwy kości i chrząstki stawowej o innym i nieokreślonym umiejscowieniu	5	1	0,6
C60	Nowotwór złośliwy prącia	5	1	0,8
C81	Choroba Hodgkina	5	1	0,7
C10	Nowotwór złośliwy części ustnej gardła (oropharynx)	4	0,8	0,6
C44	Inne nowotwory złośliwe skóry	4	0,8	0,6
C01	Nowotwór złośliwy nasady języka	3	0,6	0,5
C08	Nowotwór złośliwy innych i nieokreślonych dużych gruczołów ślinowych	3	0,6	0,4
C11	Nowotwór złośliwy części nosowej gardła (nasopharynx)	3	0,6	0,3
C49	Nowotwory złośliwe tkanki łącznej i innych tkanek miękkich	3	0,6	0,3
C50	Nowotwór złośliwy sutka	3	0,6	0,5
C69	Nowotwór złośliwy oka	3	0,6	0,7
C79	Wtórny nowotwór złośliwy innych umiejscowień	3	0,6	0,5
C96	Inny i nieokreślony nowotwór złośliwy tkanki limfatycznej, krwiotwórczej i tkanek pokrewnych	3	0,6	0,4
C00	Nowotwory złośliwe wargi	2	0,4	0,3
C17	Nowotwór złośliwy jelita cienkiego	2	0,4	0,3
C33	Nowotwór złośliwy tchawicy	2	0,4	0,2
C38	Nowotwór złośliwy serca, i opłucnej	2	0,4	0,3
C62	Nowotwór złośliwy jądra	2	0,4	0,4
C78	Wtórne nowotwory złośliwe układu oddechowego i trawiennego	2	0,4	0,3
C05	Nowotwór złośliwy podniebienia	1	0,2	0,2
C07	Nowotwór złośliwy ślinianki przyusznej	1	0,2	0,1
C30	Nowotwór złośliwy jamy nosowej i ucha środkowego	1	0,2	0,1
C31	Nowotwór złośliwy zatok przynosowych	1	0,2	0,2
C39	Nowotwór złośliwy innych i niedokładnie określonych części układu oddechowego i narządów klatki piersiowej	1	0,2	0,2
C48	Nowotwór złośliwy przestrzeni zaotrzewnowej i otrzewnej	1	0,2	0,2
C63	N.z. innych i nieokreśl. męskich narządów płciowych	1	0,2	0,1
C65	Nowotwór złośliwy miedniczki nerkowej	1	0,2	0,2
C68	Nowotwór złośliwy innych i nieokreślonych narządów moczowych	1	0,2	0,1
C70	Nowotwór złośliwy opon	1	0,2	0,2
C72	Nowotwór złośliwy rdzenia kręgowego, nerwów czaszkowych i innych części cent.	1	0,2	0,3
C74	Nowotwór złośliwy nadnerczy	1	0,2	0,1
C77	Wtórne i nieokreślone nowotwory węzłów chłonnych	1	0,2	0,2
C88	Złośliwe choroby immunoproliferacyjne	1	0,2	0,1
C94	Inne białaczki określonego rodzaju	1	0,2	0,2
	Ogółem	1355	276,6	197,3

Tabela 21 Liczba zgonów w podziale na kody rozpoznai oraz grupy wiekowe dla mężczyzn w roku 2009 województwo lubuskie

ICD 10	00-04	05-09	10-14	15-19	20-24	25-29	30-34	35-39	40-44	45-49	50-54	55-59	60-64	65-69	70-74	75-79	80-84	85+	Razem
C34	0	0	0	0	0	0	0	1	2	7	51	80	80	54	69	61	38	10	453
C16	0	0	0	0	0	0	1	0	0	2	3	14	14	12	14	22	10	5	97
C18	0	0	0	0	0	0	0	0	0	2	2	12	17	15	12	16	13	5	94
C61	0	0	0	0	0	0	0	0	0	0	3	3	15	5	16	15	19	9	85
C80	0	0	0	0	0	0	0	0	0	1	7	8	9	9	9	22	8	11	84
C25	0	0	0	0	0	1	0	0	1	6	4	9	9	6	12	11	5	2	66
C20	0	0	0	0	0	0	0	0	1	2	3	5	9	11	12	3	3	3	52
C67	0	0	0	0	0	0	0	2	0	2	1	4	6	9	11	8	5	4	52
C64	0	0	0	0	0	0	0	0	1	2	7	4	5	7	5	2	4	0	37
C71	0	1	0	0	0	1	1	1	0	3	4	3	9	3	2	3	1	1	33
C15	0	0	0	0	0	0	0	1	0	1	2	4	6	5	8	5	0	0	32
C22	0	0	0	0	0	0	1	0	0	2	0	3	4	1	4	2	5	1	23
C32	0	0	0	0	0	0	1	0	0	0	3	6	6	2	1	3	1	0	23
C91	0	0	0	0	0	0	0	0	1	0	1	5	2	1	4	1	3	3	21
C90	0	0	0	0	0	0	0	0	0	0	1	1	4	0	3	3	0	0	12
C92	0	0	0	1	1	0	0	0	0	0	1	0	2	4	1	1	1	0	12
C13	0	0	0	0	0	0	0	0	0	1	2	0	4	1	2	1	0	0	11
C14	0	0	0	0	0	0	0	0	0	0	5	2	1	0	0	1	0	2	11
C02	0	0	0	0	0	0	0	0	0	0	0	2	3	4	1	0	0	0	10
C21	0	0	0	0	0	0	0	0	0	0	1	0	2	1	2	1	2	0	9
C43	0	0	0	0	0	0	1	0	3	0	0	0	0	2	0	1	1	1	9
C26	0	0	0	0	0	0	0	0	0	0	1	0	0	2	0	2	1	1	7
C76	0	0	0	0	0	0	1	0	0	1	0	0	1	2	0	0	2	0	7
C83	0	0	0	0	0	0	0	0	0	1	3	0	1	0	1	0	0	1	7
C04	0	0	0	0	0	0	0	0	0	1	2	0	2	0	1	0	0	0	6
C09	0	0	0	0	0	0	0	0	0	0	0	1	3	2	0	0	0	0	6
C23	0	0	0	0	0	0	0	0	0	0	0	1	0	1	0	1	3	0	6
C85	0	0	0	0	0	0	0	0	1	0	0	2	0	0	1	2	0	0	6
C19	0	0	0	0	0	0	0	0	0	0	1	1	1	0	2	0	0	0	5
C24	0	0	0	0	0	0	0	0	0	0	0	1	2	0	1	0	0	1	5
C41	0	0	0	0	0	0	0	0	0	0	2	2	1	0	0	0	0	0	5
C60	0	0	0	0	0	0	0	0	0	0	0	0	0	2	0	2	1	0	5
C81	0	0	0	0	0	0	0	0	0	0	0	0	2	0	0	2	0	1	5
C10	0	0	0	0	0	0	0	0	0	0	1	1	1	0	0	0	0	1	4
C44	0	0	0	0	0	0	0	0	0	0	0	1	0	1	0	0	1	1	4
C01	0	0	0	0	0	0	0	0	0	0	1	0	1	1	0	0	0	0	3
C08	0	0	0	0	0	0	0	0	0	0	0	1	0	0	2	0	0	0	3
C11	0	0	0	0	0	0	0	0	0	0	2	1	0	0	0	0	0	0	3
C49	0	0	0	0	0	0	0	0	0	0	0	0	0	0	0	2	1	0	3
C50	0	0	0	0	0	0	1	0	0	1	0	0	1	0	0	0	0	0	3
C69	0	1	0	0	0	0	0	0	0	0	0	0	0	1	0	1	0	0	3
C79	0	0	0	0	0	0	0	0	0	0	0	0	2	0	0	0	0	1	3

Nowotwory złośliwe w województwie lubuskim rok 2009

ICD 10	00-04	05-09	10-14	15-19	20-24	25-29	30-34	35-39	40-44	45-49	50-54	55-59	60-64	65-69	70-74	75-79	80-84	85+	Razem	
C96	0	0	0	0	0	0	0	0	0	0	0	1	1	0	1	0	0	0	0	3
C00	0	0	0	0	0	0	0	0	0	0	0	0	1	0	0	0	1	0	0	2
C17	0	0	0	0	0	0	0	0	0	0	0	0	1	0	1	0	0	0	0	2
C33	0	0	0	0	0	0	0	0	0	0	0	1	0	0	0	0	1	0	0	2
C38	0	0	0	0	0	0	0	0	0	0	0	1	0	0	0	0	0	0	1	2
C62	0	0	0	0	0	2	0	0	0	0	0	0	0	0	0	0	0	0	0	2
C78	0	0	0	0	0	0	0	0	0	0	0	0	1	0	1	0	0	0	0	2
C05	0	0	0	0	0	0	0	0	0	1	0	0	0	0	0	0	0	0	0	1
C07	0	0	0	0	0	0	0	0	0	0	0	0	0	0	0	1	0	0	0	1
C30	0	0	0	0	0	0	0	0	0	0	0	1	0	0	0	0	0	0	0	1
C31	0	0	0	0	0	0	0	0	0	0	0	0	0	0	1	0	0	0	0	1
C39	0	0	0	0	0	0	0	0	0	0	0	0	0	0	1	0	0	0	0	1
C48	0	0	0	0	0	0	0	0	0	0	0	0	0	0	0	0	0	0	1	1
C63	0	0	0	0	0	0	0	0	0	0	0	1	0	0	0	0	0	0	0	1
C65	0	0	0	0	0	0	0	0	0	0	0	0	1	0	0	0	0	0	0	1
C68	0	0	0	0	0	0	0	0	0	0	0	0	0	0	0	0	0	1	0	1
C70	0	0	0	0	0	0	0	0	0	0	0	0	0	0	0	0	0	0	1	1
C72	0	0	1	0	0	0	0	0	0	0	0	0	0	0	0	0	0	0	0	1
C74	0	0	0	0	0	0	0	0	0	0	0	0	0	0	0	0	0	1	0	1
C77	0	0	0	0	0	0	0	0	0	0	0	0	1	0	0	0	0	0	0	1
C88	0	0	0	0	0	0	1	0	0	0	0	0	0	0	0	0	0	0	0	1
C94	0	0	0	0	0	0	0	0	0	0	0	0	0	1	0	0	0	0	0	1
Ogółem	0	2	1	1	1	4	8	5	10	36	114	182	231	165	201	195	132	67	1355	

Wykres 18 Wartości współczynników umieralności dla mężczyzn woj. lubuskiego w latach 1999-2009



Tabela 22 Najczęstsze przyczyny zgonów w podziale na powiaty dla mężczyzn w roku 2009 województwo lubuskie

Rozpoznanie	gorzowski	krośniński	międzyrzecki	nowosolski	stubicki	strzelecko-dreźnieński	sulciński	świebodziński	zielonogórski	żagański	żarski	wschowski	m.Gorzów Wlkp	m.Zielona Góra	razem
C34	22	31	21	51	18	24	19	32	26	36	51	20	61	41	453
C16	9	2	9	11	5	3	3	5	6	4	10	5	14	11	97
C18	5	7	4	8	7	3	3	11	7	4	8	5	12	10	94
C61	6	4	3	9	3	7	2	6	10	7	6	2	6	14	85
C80	5	3	4	7	2	4	5	3	6	8	5	3	16	13	84
C25	1	2	1	6	0	1	5	3	10	6	8	3	12	8	66
C20	1	1	2	10	2	3	2	1	3	5	5	1	9	7	52
C67	5	4	2	5	4	0	1	3	2	9	7	1	6	3	52
C64	2	1	2	1	2	2	0	3	0	1	5	2	6	10	37
C71	4	1	1	4	3	3	0	3	2	2	4	1	2	3	33

Wykres 19 Najczęstsze przyczyny zgonów mężczyzn w woj. lubuskim 2009 rok

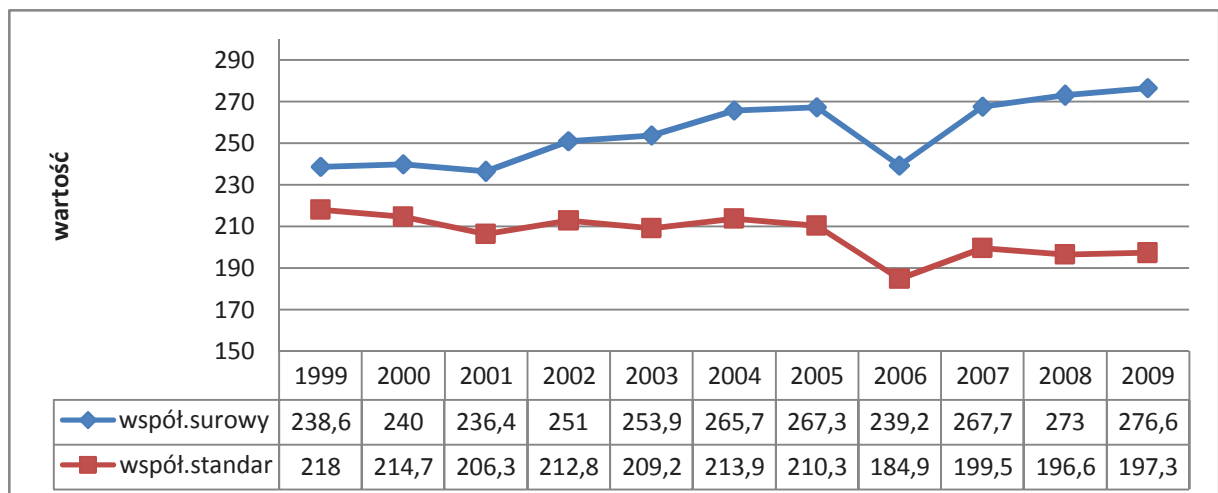
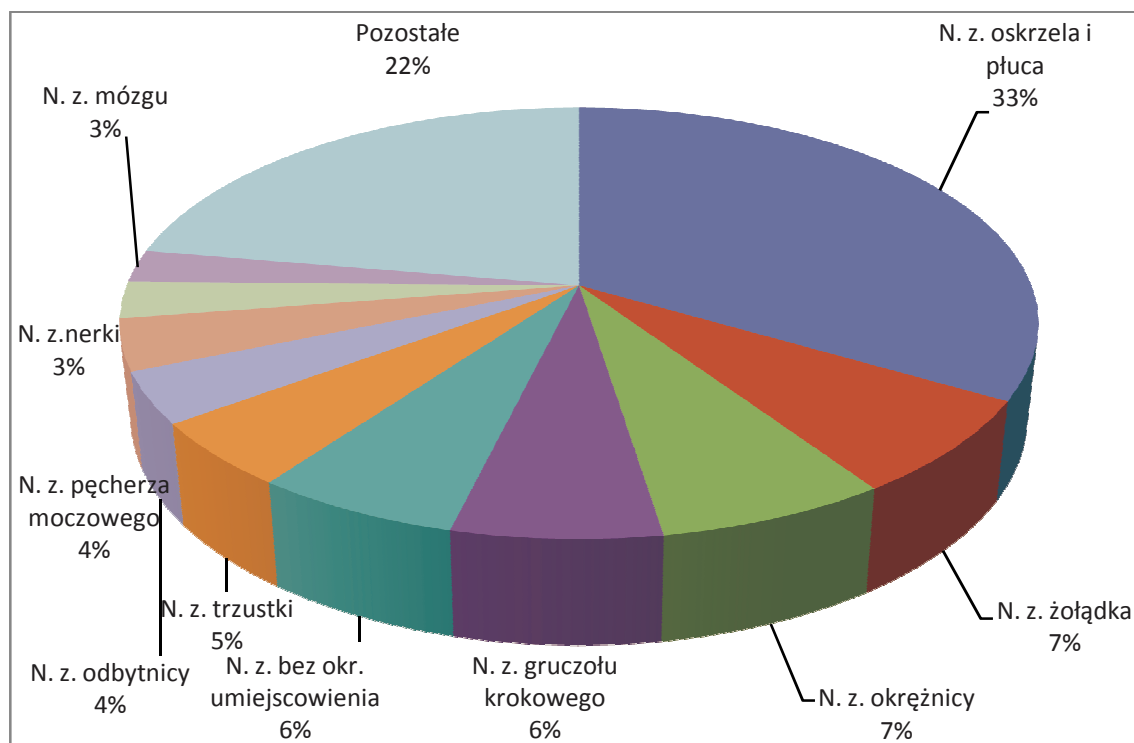

Zgony

Kobiety

W 2009 roku choroby nowotworowe były przyczyną zgonu u 991 kobiet w województwie lubuskim.

W porównaniu z rokiem 2008 stwierdzono spadek liczby zgonów z powodu chorób nowotworowych o 83 przypadki.

Nadal najczęstsza przyczyna zgonów pozostaje rak płuc i oskrzeli stanowiący 15,24% wszystkich zgonów z powodu chorób nowotworowych. W dalszej kolejności znalazły się zgony z powodu nowotworów złośliwych piersi, nowotwory złośliwe o niedokładnie, określonym umiejscowieniu (BNO), nowotworów złośliwych okrężnicy, nowotwory złośliwe trzustki, nowotwory złośliwe szyjki macicy i jajnika.

Tabela 23 Liczba zarejestrowanych zgonów w podziale na powiaty dla kobiet w 2009 roku, województwo lubuskie

Powiat	Liczba zgonów
gorzowski	65
krośnieński	58
międzyrzecki	57
nowosolski	106
słubicki	47
strzelecko-drezdenecki	59
sulęciński	32
świebodziński	59
zielonogórski	65
żagański	71
żarski	77
wschowski	33
m.Gorzów Wielkopolski	130
m.Zielona Góra	132
Razem	991

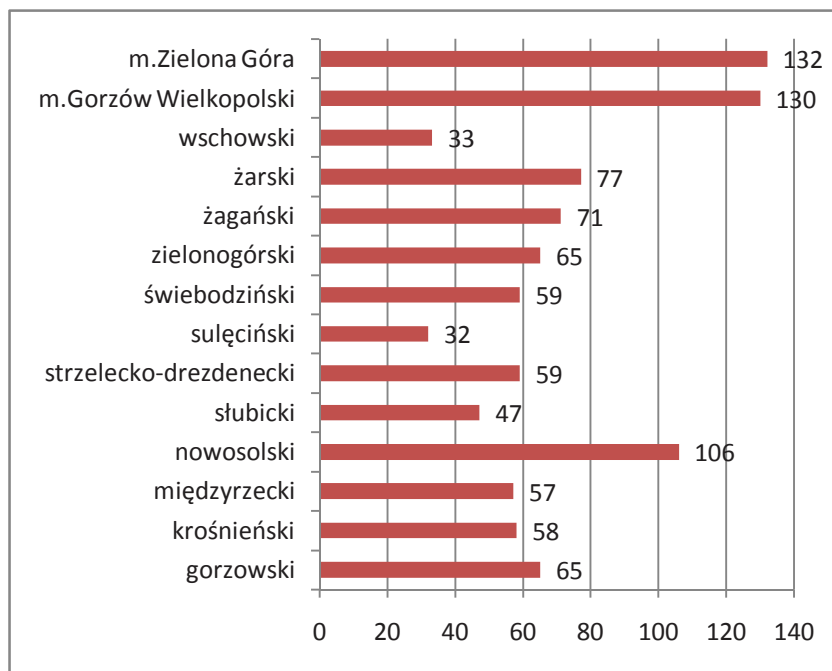

Wykres 20 Liczba zgonów w podziale na grupy wiekowe dla kobiet w roku 2009 woj. lubuskie



Tabela 24 Liczba zgonów w podziale na kody rozpoznawcze wg ICD 10 dla kobiet w latach 2000-2009 województwo lubuskie

Rozp	Nazwa rozpoznania	2000	2001	2002	2003	2004	2005	2006	2007	2008	2009
C50	Nowotwór złośliwy sutka	113	92	97	117	116	128	154	112	124	114
C34	Nowotwór złośliwy oskrzela i płuca	109	89	127	107	114	140	133	160	167	151
C80	Nowotwór złośliwy bez określenia jego umiejscowienia	82	57	63	88	123	120	116	109	91	114
C53	Nowotwór złośliwy szyjki macicy	74	49	74	55	64	68	51	67	60	53
C18	Nowotwór złośliwy okrężnicy	61	63	67	76	63	70	74	60	80	77
C25	Nowotwór złośliwy trzustki	51	51	46	36	52	50	30	66	64	63
C16	Nowotwór złośliwy żołądka	48	47	54	54	54	57	51	56	45	43
C56	Nowotwór złośliwy jajnika	48	44	45	50	45	58	52	57	50	72
C23	Nowotwór złośliwy pęcherzyka żółciowego	33	35	26	30	19	14	12	19	25	17
C71	Nowotwór złośliwy mózgu	32	25	23	25	36	38	24	24	31	28
C22	Nowotwór złośliwy wątroby i przewodów żółciowych wewnątrzwątrobowych	30	34	26	26	21	23	31	21	22	14
C54	Nowotwór złośliwy trzonu macicy	22	10	17	14	14	17	14	16	27	16
C64	Nowotwór złośliwy nerki za wyjątkiem miedniczki nerkowej	21	21	24	11	27	28	27	18	26	26
C20	Nowotwór złośliwy odbytnicy	21	19	30	20	31	19	24	25	36	32
C26	Nowotwór złośliwy innych i niedokładnie określonych narządów trawiennych	15	9	11	4	8	6	2	6	7	1
C90	Szpiczak mnogi i nowotwory z komórek plazmatycznych	12	17	13	12	9	14	13	17	14	9
C67	Nowotwór złośliwy pęcherza moczowego	12	16	13	12	15	16	23	14	19	16
C44	Inne nowotwory złośliwe skóry	10	6	3	5	9	7	7	3	3	5
C83	Chłoniaki nieziarnicze rozlane	9	9	5	7	6	6	1	3	7	1
C92	Białaczka szpikowa	8	12	11	13	11	18	14	20	14	13
C57	Nowotwór złośliwy innych i nieokreślonych żeńskich narządów płciowych	8	3	10	7	9	7	2	9	5	3
C43	Czerniak złośliwy skóry	8	2	10	11	7	7	12	12	10	6
C55	Nowotwór złośliwy nieokreślonej części macicy	6	13	10	12	4	10	16	4	5	9
C91	Białaczka limfatyczna	6	7	10	17	12	8	14	14	15	14
C21	Nowotwór złośliwy odbytu i kanału odbytu	5	8	7	11	10	15	15	7	6	2
C73	Nowotwór złośliwy tarczycy	4	8	6	7	3	3	1	1	8	7
C85	Inne i nieokreślone postacie chłoniaków nieziarniczych	4	3	2	9	11	9	8	12	6	5
C19	Nowotwór złośliwy zgięcia esiczo-odbytniczego	4	1	1	0	1	1	0	5	3	3
C15	Nowotwór złośliwy przełyku	3	10	10	4	7	9	4	12	11	6

Nowotwory złośliwe w województwie lubuskim rok 2009

Rozp	Nazwa rozpoznania	2000	2001	2002	2003	2004	2005	2006	2007	2008	2009
C81	Choroba Hodgkina	3	6	6	5	3	3	3	1	3	4
C41	Nowotwór złośliwy kości i chrząstki stawowej o innym i nieokreślonym umiejscowieniu	3	2	3	2	3	2	8	2	1	1
C40	Nowotwór złośliwy kości i chrząstki stawowej kończyn	3	2	0	1	2	0	0	1	1	3
C11	Nowotwór złośliwy części nosowej gardła (nasopharynx)	3	0	0	2	1	2	1	2	2	0
C76	Nowotwór złośliwy umiejscowień innych i niedokładnie określonych	2	10	13	10	14	23	11	4	22	11
C51	Nowotwór złośliwy sromu	2	8	5	10	4	4	5	2	10	7
C95	Białaczka z komórek nieokreślonego rodzaju	2	5	2	2	1	2	0	1	0	1
C38	Nowotwór złośliwy serca, śródpiersia i opłucnej	2	4	3	1	0	4	3	2	4	0
C94	Inne białaczki określonego rodzaju	2	2	0	0	1	1	1	0	1	0
C48	Nowotwór złośliwy przestrzeni zaotrzewnowej i otrzewnej	2	1	5	1	1	2	0	4	3	3
C49	Nowotwory złośliwe tkanki łącznej i innych tkanek miękkich	2	1	2	2	2	2	1	4	4	0
C52	Nowotwór złośliwy pochwy	2	1	2	0	0	4	0	1	0	3
C82	Chłoniak nieziarniczny guzkowy (grudkowy)	2	0	0	3	1	5	3	0	1	2
C07	Nowotwór złośliwy ślinianki przyusznej	2	0	0	1	1	0	0	4	1	1
C24	Nowotwór złośliwy innych i nie określonych części dróg żółciowych	1	7	7	5	4	10	6	7	2	8
C32	Nowotwór złośliwy krtani	1	3	2	4	7	3	2	6	5	2
C78	Wtórne nowotwory złośliwe układu oddechowego i trawiennego	1	3	1	0	0	0	0	0	0	5
C06	Nowotwór złośliwy innych i nieokreślonych części jamy ustnej	1	0	1	2	0	0	0	0	0	1
C33	Nowotwór złośliwy tchawicy	1	0	0	0	1	2	0	0	1	0
C04	Nowotwór złośliwy dna jamy ustnej	1	0	0	0	0	0	0	6	2	0
C74	Nowotwór złośliwy nadnerczy	0	2	1	1	1	3	0	1	1	0
C09	Nowotwory złośliwe migdałka	0	2	1	1	0	0	2	3	5	1
C72	Nowotwór złośliwy rdzenia kręgowego, nerwów czaszkowych i innych części centralnego systemu nerwowego	0	2	1	0	2	1	0	1	1	0
C97	Nowotwory złośliwe niezależnych (pierwotnych)	0	2	1	0	0	0	0	1	9	1

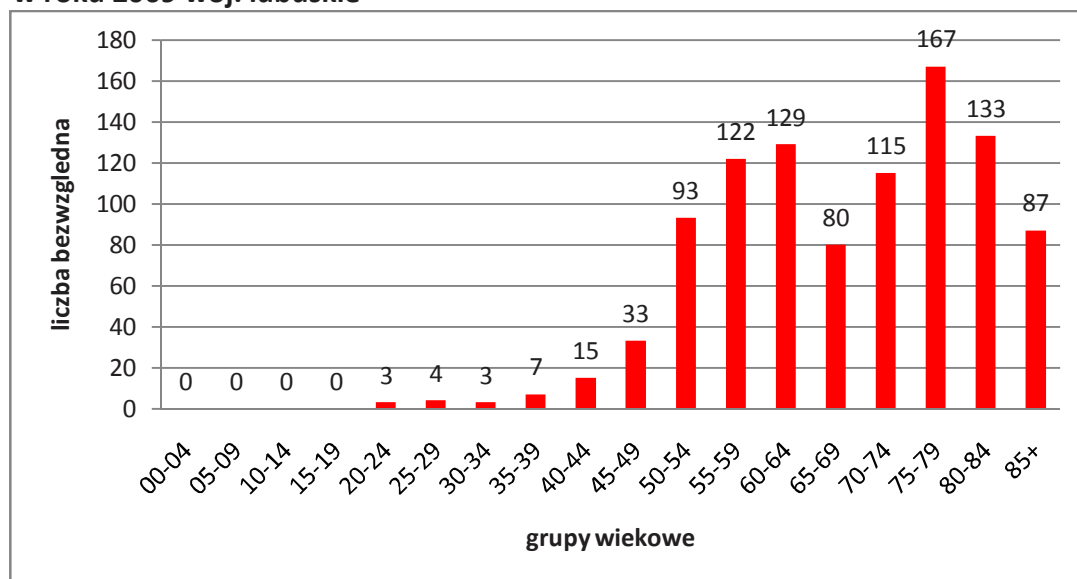
Nowotwory złośliwe w województwie lubuskim rok 2009

Rozp	Nazwa rozpoznania	2000	2001	2002	2003	2004	2005	2006	2007	2008	2009
	mnoгих umiejscowień										
C31	Nowotwór złośliwy zatok przynosowych	0	2	0	1	1	1	0	0	0	0
C17	Nowotwór złośliwy jelita cienkiego	0	1	3	3	4	3	2	0	1	2
C69	Nowotwór złośliwy oka	0	1	1	0	1	1	0	1	2	1
C39	Nowotwór złośliwy innych i niedokładnie określonych części układu oddechowego i narządów klatki piersiowej	0	1	1	0	0	0	1	0	0	0
C77	Wtórne i nieokreślone nowotwory węzłów chłonnych	0	1	1	0	0	0	0	0	0	1
C00	Nowotwory złośliwe wargi	0	1	0	0	1	1	1	0	0	0
C79	Wtórny nowotwór złośliwy innych umiejscowień	0	1	0	0	1	0	0	0	0	1
C88	Złośliwe choroby immunoproliferacyjne	0	1	0	0	0	1	1	1	0	0
C08	Nowotwór złośliwy innych i nieokreślonych dużych gruczołów ślinowych	0	1	0	0	0	0	1	0	1	1
C84	Obwodowy i skórny chłoniak z komórek T	0	1	0	0	0	0	0	2	0	2
C02	Nowotwór złośliwy innych i nieokreślonych części języka	0	0	1	0	2	3	0	2	3	0
C96	Inny i nieokreślony nowotwór złośliwy tkanki limfatycznej, krwiotwórczej i tkanek pokrewnych	0	0	1	0	1	2	2	0	0	2
C13	Nowotwór złośliwy części krtaniowej gardła (hypopharynx)	0	0	1	0	1	0	2	2	1	1
C70	Nowotwór złośliwy opon	0	0	1	0	0	0	0	0	1	1
C68	Nowotwór złośliwy innych i nieokreślonych narządów moczowych	0	0	0	2	1	0	0	0	0	0
C47	Nowotwory złośliwe nerwów obwodowych i autonomicznego układu nerwowego	0	0	0	2	0	0	0	1	0	0
C75	N.z. innych gruczołów wydzielania wewnętrznego i struktur pokrewnych	0	0	0	1	1	1	0	0	0	0
C45	Międzybłoniak	0	0	0	1	1	0	5	1	0	0
C05	Nowotwór złośliwy podniebienia	0	0	0	1	1	0	1	0	0	0
C14	Nowotwór złośliwy o innym i bliżej nieokr. umiejscowieniu	0	0	0	1	0	0	1	1	3	1
C46	Mięsak Kaposi'ego	0	0	0	1	0	0	0	0	0	0
C01	Nowotwór złośliwy nasady języka	0	0	0	0	1	0	0	0	0	1
C03	Nowotwór złośliwy dziąsła	0	0	0	0	1	0	0	0	0	0
	Ogółem	897	834	907	906	968	1052	988	1020	1074	991

Wykres 21 Liczba, zgonów dla kobiet w latach 1999-2009, województwo lubuskie



Tabela 25 Współczynniki surowe zgonów w podziale na kody rozpoznawcze wg ICD 10 dla kobiet w latach 2000-2009 województwo lubuskie

RozpNazwa rozpoznania	2000	2001	2002	2003	2004	2005	2006	2007	2008	2009
C50 Nowotwór złośliwy sutka	21,5	17,5	18,7	22,5	22,3	24,6	29,6	21,5	23,8	21,9
C34 Nowotwór złośliwy oskrzela i płuca	20,8	17	24,5	20,6	21,9	26,9	25,6	30,8	32,1	29
C80 Nowotwór złośliwy bez określenia jego umiejscowienia	15,6	10,9	12,1	16,9	23,7	23,1	22,3	21	17,5	21,9
C53 Nowotwór złośliwy szyjki macicy	14,1	9,3	14,3	10,6	12,3	13,1	9,8	12,9	11,5	10,2
C18 Nowotwór złośliwy okrężnicy	11,6	12	12,9	14,6	12,1	13,5	14,2	11,5	15,4	14,8
C25 Nowotwór złośliwy trzustki	9,7	9,7	8,9	6,9	10	9,6	5,8	12,7	12,3	12,1
C16 Nowotwór złośliwy żołądka	9,2	9	10,4	10,4	10,4	11	9,8	10,8	8,6	8,2
C56 Nowotwór złośliwy jajnika	9,2	8,4	8,7	9,6	8,7	11,2	10	11	9,6	13,8
C23 Nowotwór złośliwy pęcherzyka żółciowego	6,3	6,7	5	5,8	3,7	2,7	2,3	3,7	4,8	3,3
C71 Nowotwór złośliwy mózgu	6,1	4,8	4,4	4,8	6,9	7,3	4,6	4,6	6	5,4
C22 Nowotwór złośliwy wątroby i przewodów żółciowych wewnątrzwątrobowych	5,7	6,5	5	5	4	4,4	6	4	4,2	2,7
C54 Nowotwór złośliwy trzonu macicy	4,2	1,9	3,3	2,7	2,7	3,3	2,7	3,1	5,2	3,1
C64 Nowotwór złośliwy nerki za wyjątkiem miedniczki nerkowej	4	4	4,6	2,1	5,2	5,4	5,2	3,5	5	5
C20 Nowotwór złośliwy odbytnicy	4	3,6	5,8	3,9	6	3,7	4,6	4,8	6,9	6,1
C26 Nowotwór złośliwy innych i niedokładnie określonych narządów trawiennych	2,9	1,7	2,1	0,8	1,5	1,2	0,4	1,2	1,3	0,2
C90 Szpiczak mnogi i nowotwory z komórek plazmatycznych	2,3	3,2	2,5	2,3	1,7	2,7	2,5	3,3	2,7	1,7
C67 Nowotwór złośliwy pęcherza moczowego	2,3	3	2,5	2,3	2,9	3,1	4,4	2,7	3,7	3,1
C44 Inne nowotwory złośliwe skóry	1,9	1,1	0,6	1	1,7	1,3	1,3	0,6	0,6	1
C83 Chłoniaki niezłośliwe rozlane	1,7	1,7	1	1,3	1,2	1,2	0,2	0,6	1,3	0,2
C92 Białaczka szpikowa	1,5	2,3	2,1	2,5	2,1	3,5	2,7	3,8	2,7	2,5

Nowotwory złośliwe w województwie lubuskim rok 2009

RozpNazwa rozpoznania	2000	2001	2002	2003	2004	2005	2006	2007	2008	2009
C57 Nowotwór złośliwy innych i nieokreślonych żeńskich narządów płciowych	1,5	0,6	1,9	1,3	1,7	1,3	0,4	1,7	1	0,6
C43 Czerniak złośliwy skóry	1,5	0,4	1,9	2,1	1,3	1,3	2,3	2,3	1,9	1,2
C55 Nowotwór złośliwy nieokreślonej części macicy	1,1	2,5	1,9	2,3	0,8	1,9	3,1	0,8	1	1,7
C91 Białaczka limfatyczna	1,1	1,3	1,9	3,3	2,3	1,5	2,7	2,7	2,9	2,7
C21 Nowotwór złośliwy odbytu i kanału odbytu	1	1,5	1,3	2,1	1,9	2,9	2,9	1,3	1,2	0,4
C73 Nowotwór złośliwy tarczycy	0,8	1,5	1,2	1,3	0,6	0,6	0,2	0,2	1,5	1,3
C85 Inne i nieokreślone postacie chłoniaków nieziarnicznych	0,8	0,6	0,4	1,7	2,1	1,7	1,5	2,3	1,2	1
C19 Nowotwór złośliwy zgięcia esiczo-odbytniczego	0,8	0,2	0,2	0	0,2	0,2	0	1	0,6	0,6
C15 Nowotwór złośliwy przełyku	0,6	1,9	1,9	0,8	1,3	1,7	0,8	2,3	2,1	1,2
C81 Choroba Hodgkina	0,6	1,1	1,2	1	0,6	0,6	0,6	0,2	0,6	0,8
C41 Nowotwór złośliwy kości i chrząstki stawowej o innym i nieokreślonym umiejscowieniu	0,6	0,4	0,6	0,4	0,6	0,4	1,5	0,4	0,2	0,2
C40 Nowotwór złośliwy kości i chrząstki stawowej kończyn	0,6	0,4	0	0,2	0,4	0	0	0,2	0,2	0,6
C11 Nowotwór złośliwy części nosowej gardła (nasopharynx)	0,6	0	0	0,4	0,2	0,4	0,2	0,4	0,4	0
C76 Nowotwór złośliwy umiejscowień innych i niedokładnie określonych	0,4	1,9	2,5	1,9	2,7	4,4	2,1	0,8	4,2	2,1
C51 Nowotwór złośliwy sromu	0,4	1,5	1	1,9	0,8	0,8	1	0,4	1,9	1,3
C95 Białaczka z komórek nieokreślonego rodzaju	0,4	1	0,4	0,4	0,2	0,4	0	0,2	0	0,2
C38 Nowotwór złośliwy serca, śródpiersia i opłucnej	0,4	0,8	0,6	0,2	0	0,8	0,6	0,4	0,8	0
C94 Inne białaczki określonego rodzaju	0,4	0,4	0	0	0,2	0,2	0,2	0	0,2	0
C48 Nowotwór złośliwy przestrzeni zaotrzewnowej i otrzewnej	0,4	0,2	1	0,2	0,2	0,4	0	0,8	0,6	0,6
C49 Nowotwory złośliwe tkanki łącznej i innych tkanek miękkich	0,4	0,2	0,4	0,4	0,4	0,4	0,2	0,8	0,8	0
C52 Nowotwór złośliwy pochwy	0,4	0,2	0,4	0	0	0,8	0	0,2	0	0,6
C82 Chłoniak nieziarniczny guzkowy (grudkowy)	0,4	0	0	0,6	0,2	1	0,6	0	0,2	0,4
C07 Nowotwór złośliwy ślinianki przyusznej	0,4	0	0	0,2	0,2	0	0	0,8	0,2	0,2
C24 Nowotwór złośliwy innych i nie określonych części dróg żółciowych	0,2	1,3	1,3	1	0,8	1,9	1,2	1,3	0,4	1,5
C32 Nowotwór złośliwy krtani	0,2	0,6	0,4	0,8	1,3	0,6	0,4	1,2	1	0,4
C78 Wtórne nowotwory złośliwe układu oddechowego i trawiennego	0,2	0,6	0,2	0	0	0	0	0	0	1
C06 Nowotwór złośliwy innych i nieokreślonych części jamy ustnej	0,2	0	0,2	0,4	0	0	0	0	0	0,2
C33 Nowotwór złośliwy tchawicy	0,2	0	0	0	0,2	0,4	0	0	0,2	0
C04 Nowotwór złośliwy dna jamy ustnej	0,2	0	0	0	0	0	0	1,2	0,4	0

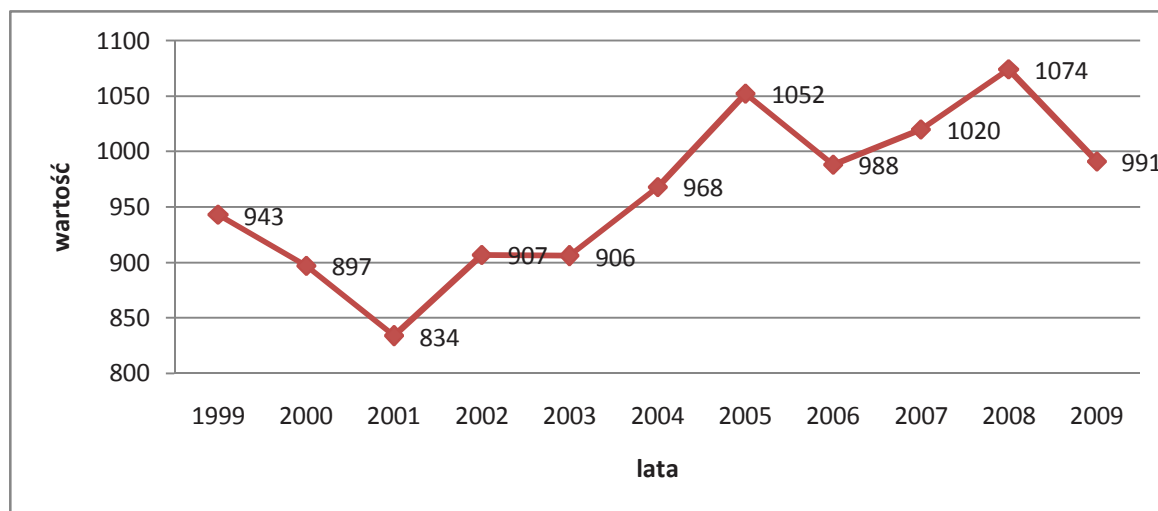
Nowotwory złośliwe w województwie lubuskim rok 2009

RozpNazwa rozpoznania	2000	2001	2002	2003	2004	2005	2006	2007	2008	2009
C74 Nowotwór złośliwy nadnerczy	0	0,4	0,2	0,2	0,2	0,6	0	0,2	0,2	0
C09 Nowotwory złośliwe migdałka	0	0,4	0,2	0,2	0	0	0,4	0,6	1	0,2
C72 Nowotwór złośliwy rdzenia kręgowego, nerwów czaszkowych i innych części centralnego systemu	0	0,4	0,2	0	0,4	0,2	0	0,2	0,2	0
C97 Nowotwory złośliwe niezależnych (pierwotnych) mnogich umiejscowień	0	0,4	0,2	0	0	0	0	0,2	1,7	0,2
C31 Nowotwór złośliwy zatok przynosowych	0	0,4	0	0,2	0,2	0,2	0	0	0	0
C17 Nowotwór złośliwy jelita cienkiego	0	0,2	0,6	0,6	0,8	0,6	0,4	0	0,2	0,4
C69 Nowotwór złośliwy oka	0	0,2	0,2	0	0,2	0,2	0	0,2	0,4	0,2
C39 Nowotwór złośliwy innych i niedokładnie określonych części układu oddechowego i narządów klatki piersiowej	0	0,2	0,2	0	0	0	0,2	0	0	0
C77 Wtórne i nieokreślone nowotwory węzłów chłonnych	0	0,2	0,2	0	0	0	0	0	0	0,2
C00 Nowotwory złośliwe wargi	0	0,2	0	0	0,2	0,2	0,2	0	0	0
C79 Wtórny nowotwór złośliwy innych umiejscowień	0	0,2	0	0	0,2	0	0	0	0	0,2
C88 Złośliwe choroby immunoproliferacyjne	0	0,2	0	0	0	0,2	0,2	0,2	0	0
C08 Nowotwór złośliwy innych i nieokreślonych dużych gruczołów ślinowych	0	0,2	0	0	0	0	0,2	0	0,2	0,2
C84 Obwodowy i skórny chłoniak z komórek T	0	0,2	0	0	0	0	0	0,4	0	0,4
C02 Nowotwór złośliwy innych i nieokreślonych części języka	0	0	0,2	0	0,4	0,6	0	0,4	0,6	0
C96 Inny i nieokreślony nowotwór złośliwy tkanki limfatycznej, krwiotwórczej i tkanek pokrewnych	0	0	0,2	0	0,2	0,4	0,4	0	0	0,4
C13 Nowotwór złośliwy części krtaniowej gardła (hypopharynx)	0	0	0,2	0	0,2	0	0,4	0,4	0,2	0,2
C70 Nowotwór złośliwy opon	0	0	0,2	0	0	0	0	0	0,2	0,2
C68 N.z. innych i nieokreślonych narządów moczowych	0	0	0	0,4	0,2	0	0	0	0	0
C47 Nowotwory złośliwe nerwów obwodowychukładu nerwowego	0	0	0	0,4	0	0	0	0,2	0	0
C75 N.z. innych gruczołów wydzielania	0	0	0	0,2	0,2	0,2	0	0	0	0
C45 Międzybłonniak	0	0	0	0,2	0,2	0	1	0,2	0	0
C05 Nowotwór złośliwy podniebienia	0	0	0	0,2	0,2	0	0,2	0	0	0
C14 n.z. o innym i bliżej nieokreślonym umiejscowieniu w obrębie wargi	0	0	0	0,2	0	0	0,2	0,2	0,6	0,2
C46 Mięsak Kaposi'ego	0	0	0	0,2	0	0	0	0	0	0
C01 Nowotwór złośliwy nasady języka	0	0	0	0	0,2	0	0	0	0	0,2
C03 Nowotwór złośliwy dziąsła	0	0	0	0	0,2	0	0	0	0	0
Ogółem	171158,9	174,7	174,5	186,3	202,3	202,3	190,1	196,1	206,4	190,1

Wykres 22 Współczynnik surowy, zgonów dla kobiet w latach 1999-2009



Tabela 26 Współczynniki standaryzowany zgonów w podziale na kody rozpoznawcze wg ICD 10 dla kobiet w latach 2000-2009 województwo lubuskie

Rozp	Nazwa rozpoznania	2000	2001	2002	2003	2004	2005	2006	2007	2008	2009
C50	Nowotwór złośliwy sutka	14,4	11,7	12,3	15	13,6	15,7	17,9	12,8	13,7	12
C34	Nowotwór złośliwy oskrzela i płuca	13,9	11,2	16,2	12,8	14,2	15,6	14,8	18,5	18,4	15,7
C53	Nowotwór złośliwy szyjki macicy	10,4	6,8	10,2	7,1	8,3	8,1	6,3	8	7,4	5,8
C80	Nowotwór złośliwy bez określenia jego umiejscowienia	9,8	6,5	7,3	9,3	13,9	12,6	11,4	11	7,8	10
C18	Nowotwór złośliwy okrężnicy	7,5	7	7,5	7,9	6,6	7	6,6	5,6	7,7	7,2
C56	Nowotwór złośliwy jajnika	6,3	6	5,6	6,4	5,1	7,3	6,2	6,2	5,9	7,9
C25	Nowotwór złośliwy trzustki	5,6	5,8	5,2	4,1	5,4	5	2,6	6,4	6,1	6,5
C16	Nowotwór złośliwy żołądka	5,2	5,6	6,1	5,7	5	5,6	5,6	5,7	4,1	3,9
C71	Nowotwór złośliwy mózgu	4,5	3,9	2,8	3	4,7	4,6	3,1	3	4	3
C23	Nowotwór złośliwy pęcherzyka żółciowego	4	4,2	2,9	2,8	1,7	1,6	1,4	1,9	2,9	1,6
C22	Nowotwór złośliwy wątroby i przewodów żółciowych wewnątrzwątrobowych	3,4	3,7	2,4	3,3	2,2	2,1	3	2	2,5	1,1
C54	Nowotwór złośliwy trzonu macicy	2,6	1,2	1,9	1,7	1,5	1,8	1,6	1,7	2,7	1,2
C20	Nowotwór złośliwy odbytnicy	2,3	1,8	3,4	2,1	3,1	2	2	2,2	3,3	2,6
C64	Nowotwór złośliwy nerki za wyjątkiem miedniczki nerkowej	2,2	2,4	3,1	1,2	2,5	2,7	2,9	1,5	2,3	2,7
C90	Szpiczak mnogi i nowotwory z komórek plazmatycznych	1,6	2,1	1,3	1,3	0,7	1,5	1,1	1,7	1,5	0,9
C26	Nowotwór złośliwy innych i niedokładnie określonych narządów trawiennych	1,6	0,8	1,1	0,4	0,7	0,5	0,2	0,5	0,7	0,1
C67	Nowotwór złośliwy pęcherza moczowego	1,3	1,6	1,5	1,3	1,3	1,6	2,4	1,3	2	1,4
C44	Inne nowotwory złośliwe skóry	1,1	0,6	0,3	0,5	0,7	0,5	0,7	0,2	0,2	0,4

Nowotwory złośliwe w województwie lubuskim rok 2009

Rozp	Nazwa rozpoznania	2000	2001	2002	2003	2004	2005	2006	2007	2008	2009
C83	Chłoniaki nieziarnicze rozlane	1	1,2	0,6	0,8	0,9	1	0,1	0,3	0,6	0,1
C91	Białaczka limfatyczna	1	0,7	1,7	1,8	1,1	0,7	1,4	1,3	1,4	1,2
C57	Nowotwór złośliwy innych i nieokreślonych żeńskich narządów płciowych	1	0,3	1,3	0,8	1,1	0,6	0,2	0,9	0,4	0,2
C43	Czerniak złośliwy skóry	1	0,3	1,1	1,3	0,7	0,8	1,3	1,5	0,9	0,6
C55	Nowotwór złośliwy nieokreślonej części macicy	0,8	1,7	1,1	1,1	0,4	0,9	1,4	0,5	0,5	1,2
C92	Białaczka szpikowa	0,8	1,3	1,6	1,5	1,4	2	1,5	2,3	2	1,2
C81	Choroba Hodgkina	0,6	1	1	0,5	0,5	0,4	0,3	0,1	0,4	0,6
C21	Nowotwór złośliwy odbytu i kanału odbytu	0,5	0,8	0,7	1,2	1,1	1,6	1,5	0,7	0,4	0,1
C85	Inne i nieokreślone postacie chłoniaków nieziarniczych	0,5	0,4	0,2	0,7	1	1	0,7	1,2	0,6	0,6
C19	Nowotwór złośliwy zgięcia esiczo-odbytniczego	0,5	0,1	0,2	0	0,1	0,1	0	0,5	0,2	0,3
C11	Nowotwór złośliwy części nosowej gardła (nasopharynx)	0,5	0	0	0,3	0,1	0,2	0,1	0,3	0,2	0
C15	Nowotwór złośliwy przetyku	0,4	1	1,2	0,4	0,8	0,9	0,5	1,2	1,3	0,6
C73	Nowotwór złośliwy tarczycy	0,4	0,8	0,6	0,7	0,3	0,2	0,1	0,2	0,6	0,5
C76	Nowotwór złośliwy umiejscowień innych i niedokładnie określonych	0,3	1	1,2	1,4	1,5	1,8	1,3	0,3	1,9	0,8
C38	Nowotwór złośliwy serca, śródpiersia i opłucnej	0,3	0,5	0,3	0,2	0	0,4	0,3	0,2	0,4	0
C40	Nowotwór złośliwy kości i chrząstki stawowej kończyn	0,3	0,4	0	0,1	0,2	0	0	0,1	0,2	0,3
C48	Nowotwór złośliwy przestrzeni zaotrzewnowej i otrzewnej	0,3	0,1	0,6	0,1	0,2	0,2	0	0,4	0,4	0,3
C41	Nowotwór złośliwy kości i chrząstki stawowej o innym i nieokreślonym umiejscowieniu	0,3	0,1	0,4	0,2	0,5	0,2	0,9	0,3	0,3	0,1
C82	Chłoniak nieziarniczy guzkowy (grudkowy)	0,3	0	0	0,2	0,1	0,4	0,4	0	0,1	0,4
C51	Nowotwór złośliwy sromu	0,2	0,7	0,6	1,2	0,4	0,3	0,4	0,1	1,1	0,6
C95	Białaczka z komórek nieokreślonego rodzaju	0,2	0,6	0,2	0,3	0,1	0,1	0	0,1	0	0,1
C94	Inne białaczki określonego rodzaju	0,2	0,4	0	0	0,1	0	0	0	0,2	0
C78	Wtórne nowotwory złośliwe układu oddechowego i trawiennego	0,2	0,3	0,1	0	0	0	0	0	0	0,3
C49	Nowotwory złośliwe tkanki łącznej i innych tkanek miękkich	0,2	0,2	0,3	0,2	0,3	0,4	0,2	0,4	0,5	0
C52	Nowotwór złośliwy pochwy	0,2	0,2	0,3	0	0	0,4	0	0,1	0	0,3
C07	Nowotwór złośliwy ślinianki przyusznej	0,2	0	0	0,2	0,1	0	0	0,2	0,1	0,1
C33	Nowotwór złośliwy tchawicy	0,2	0	0	0	0,1	0,2	0	0	0,1	0
C24	Nowotwór złośliwy innych i nie określonych części dróg żółciowych	0,1	0,8	0,7	0,7	0,3	0,9	0,6	0,6	0,3	0,8
C32	Nowotwór złośliwy krtani	0,1	0,4	0,3	0,5	1,1	0,3	0,3	0,7	0,6	0,2

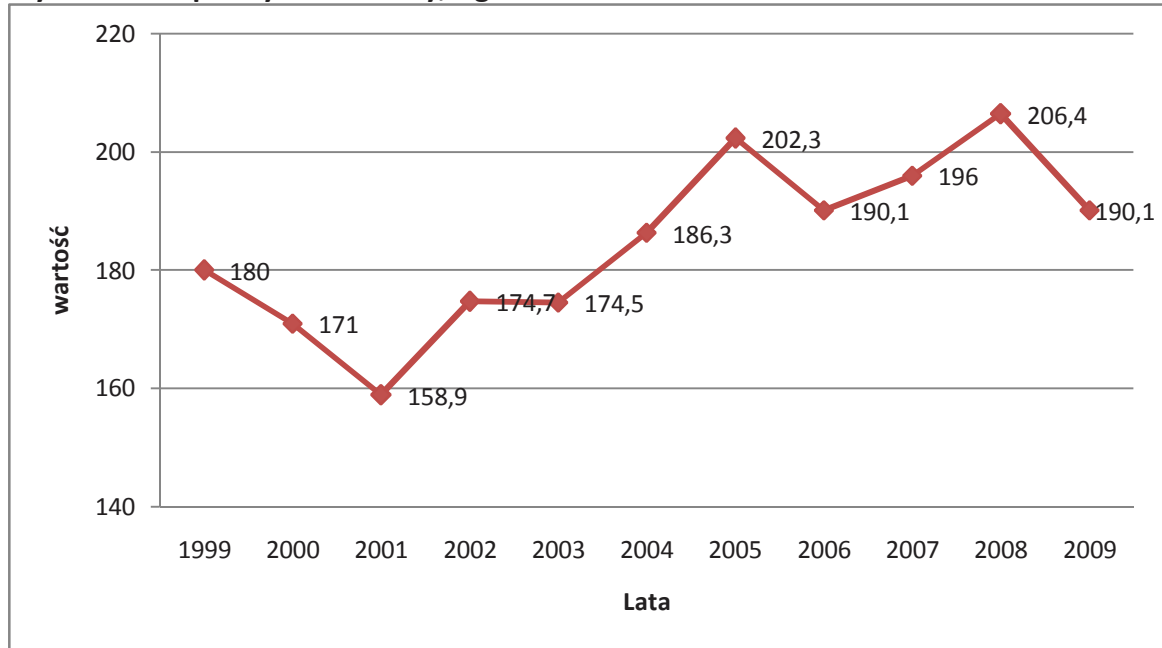
Nowotwory złośliwe w województwie lubuskim rok 2009

Rozp	Nazwa rozpoznania	2000	2001	2002	2003	2004	2005	2006	2007	2008	2009
C06	Nowotwór złośliwy innych i nieokreślonych części jamy ustnej	0,1	0	0,1	0,2	0	0	0	0	0	0,1
C04	Nowotwór złośliwy dna jamy ustnej	0,1	0	0	0	0	0	0	0,5	0,3	0
C97	Nowotwory złośliwe niezależnych (pierwotnych) mnogich umiejscowień	0	0,4	0,1	0	0	0	0	0,1	0,9	0,1
C74	Nowotwór złośliwy nadnerczy	0	0,3	0,2	0,1	0,1	0,4	0	0,1	0	0
C31	Nowotwór złośliwy zatok przynosowych	0	0,3	0	0,2	0,1	0,1	0	0	0	0
C17	Nowotwór złośliwy jelita cienkiego	0	0,2	0,3	0,3	0,3	0,4	0,2	0	0	0,2
C09	Nowotwory złośliwe migdałka	0	0,2	0,1	0,1	0	0	0,3	0,4	0,7	0,1
C72	Nowotwór złośliwy rdzenia kręgowego, nerwów czaszkowych i innych części centralnego systemu nerwowego	0	0,2	0,1	0	0,2	0,1	0	0,1	0,4	0
C79	Wtórny nowotwór złośliwy innych umiejscowień	0	0,2	0	0	0,1	0	0	0	0	0,2
C84	Obwodowy i skórny chłoniak z komórek T	0	0,2	0	0	0	0	0	0,3	0	0,3
C77	Wtórne i nieokreślone nowotwory węzłów chłonnych	0	0,1	0,2	0	0	0	0	0	0	0,1
C69	Nowotwór złośliwy oka	0	0,1	0,1	0	0,1	0,1	0	0	0,3	0,1
C39	N.z. innych i niedokładnie określonych części układu oddech. i narządów klatki piersiowej	0	0,1	0,1	0	0	0	0,1	0	0	0
C00	Nowotwory złośliwe wargi	0	0,1	0	0	0,1	0	0,1	0	0	0
C88	Złośliwe choroby immunoproliferacyjne	0	0,1	0	0	0	0,1	0,1	0,1	0	0
C08	N. złośliwy innych i nieokreślonych dużych gruczołów ślinowych	0	0,1	0	0	0	0	0,1	0	0,1	0,1
C02	Nowotwór złośliwy innych i nieokreślonych części języka	0	0	0,2	0	0,2	0,3	0	0,2	0,5	0
C96	Inny i nieokreślony nowotwór złośliwy tkanki limfatycznej, krwiotwórczej i tkanek pokrewnych	0	0	0,1	0	0,2	0,2	0,2	0	0	0,3
C13	Nowotwór złośliwy części krtaniowej gardła (hypopharynx)	0	0	0,1	0	0,1	0	0,2	0,2	0,1	0
C70	Nowotwór złośliwy opon	0	0	0,1	0	0	0	0	0	0,1	0,2
C68	N. złośliwy innych i nieokreślonych narządów moczowych	0	0	0	0,3	0,2	0	0	0	0	0
C47	N.z. nerwów obwodowych i autonomicznego układu nerwowego	0	0	0	0,3	0	0	0	0,1	0	0
C46	Mięsak Kaposi'ego	0	0	0	0,2	0	0	0	0	0	0
C45	Międzybłoniak	0	0	0	0,1	0,1	0	0,7	0,1	0	0
C05	Nowotwór złośliwy podniebienia	0	0	0	0,1	0,1	0	0,1	0	0	0
C01	Nowotwór złośliwy nasady języka	0	0	0	0	0,1	0	0	0	0	0,1
C03	Nowotwór złośliwy dziąsła	0	0	0	0	0,1	0	0	0	0	0
	Ogółem	111	101	109	104	107	113	105	108	112	97

Wykres 23 Współczynniki standaryzowany zgonów dla kobiet w latach 1999-2009 województwo lubuskie

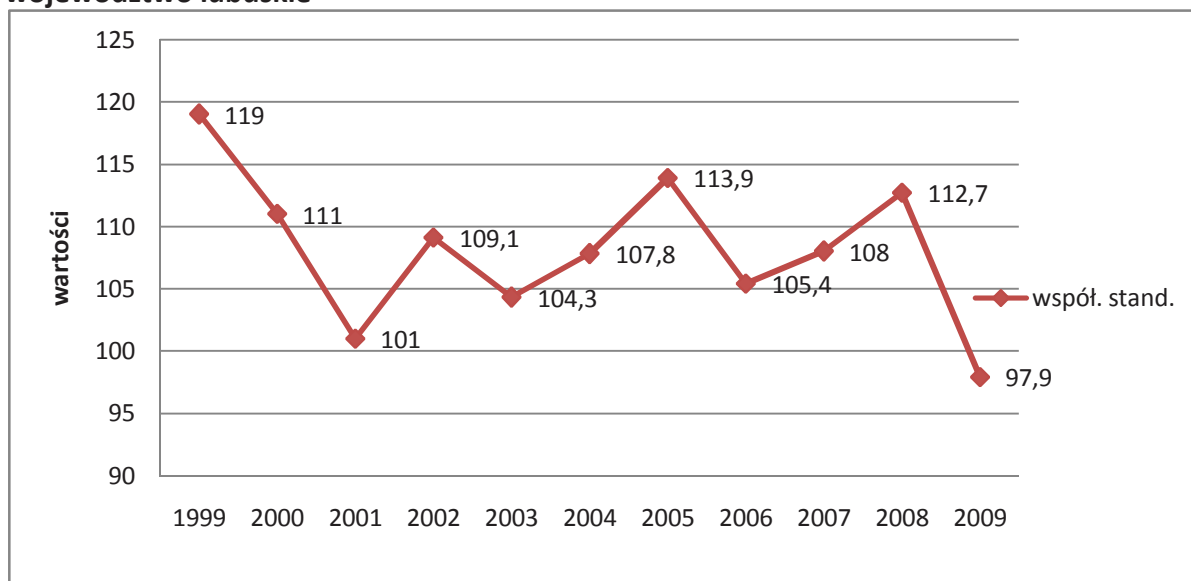

Wykres 24 Wartości współczynników surowych i standaryzowanych umieralności dla kobiet w latach 1999-2009 woj. lubuskie



Tabela 27 Liczba, współczynniki surowe, wskaźnik struktury, współczynniki standaryzowane zgonów w podziale na kody rozpoznawcze wg ICD 10 dla kobiet w roku 2009 województwo lubuskie

Rozp	Nazwa rozpoznania	Liczba	Wsp sur	Wsp std	%
C34	Nowotwór złośliwy oskrzela i płuca	151	29	15,7	15,24
C50	Nowotwór złośliwy sutka	114	21,9	12	11,5
C80	Nowotwór złośliwy bez określenia jego umiejscowienia	114	21,9	10	11,5
C18	Nowotwór złośliwy okrężnicy	77	14,8	7,2	7,77
C56	Nowotwór złośliwy jajnika	72	13,8	7,9	7,27
C25	Nowotwór złośliwy trzustki	63	12,1	6,5	6,36
C53	Nowotwór złośliwy szyjki macicy	53	10,2	5,8	5,35
C16	Nowotwór złośliwy żołądka	43	8,2	3,9	4,34

Nowotwory złośliwe w województwie lubuskim rok 2009

Rozp	Nazwa rozpoznania	Liczba	Wsp sur	Wsp std	%
C20	Nowotwór złośliwy odbytnicy	32	6,1	2,6	3,23
C71	Nowotwór złośliwy mózgu	28	5,4	3	2,83
C64	Nowotwór złośliwy nerki za wyjątkiem miedniczki nerkowej	26	5	2,7	2,62
C23	Nowotwór złośliwy pęcherzyka żółciowego	17	3,3	1,6	1,72
C54	Nowotwór złośliwy trzonu macicy	16	3,1	1,2	1,61
C67	Nowotwór złośliwy pęcherza moczowego	16	3,1	1,4	1,61
C22	Nowotwór złośliwy wątroby i przewodów żółciowych wewnątrzwątrobowych	14	2,7	1,1	1,41
C91	Białaczka limfatyczna	14	2,7	1,2	1,41
C92	Białaczka szpikowa	13	2,5	1,2	1,31
C76	Nowotwór złośliwy umiejscowień innych i niedokładnie określonych	11	2,1	0,8	1,11
C55	Nowotwór złośliwy nieokreślonej części macicy	9	1,7	1,2	0,91
C90	Szpiczak mnogi i nowotwory z komórek plazmatycznych	9	1,7	0,9	0,91
C24	Nowotwór złośliwy innych i nie określonych części dróg żółciowych	8	1,5	0,8	0,81
C51	Nowotwór złośliwy sromu	7	1,3	0,6	0,71
C73	Nowotwór złośliwy tarczycy	7	1,3	0,5	0,71
C15	Nowotwór złośliwy przełyku	6	1,2	0,6	0,61
C43	Czerniak złośliwy skóry	6	1,2	0,6	0,61
C44	Inne nowotwory złośliwe skóry	5	1	0,4	0,5
C78	Wtórne nowotwory złośliwe układu oddechowego i trawiennego	5	1	0,3	0,5
C85	Inne i nieokreślone postacie chłoniaków niezziarnicznych	5	1	0,6	0,5
C81	Choroba Hodgkina	4	0,8	0,6	0,4
C19	Nowotwór złośliwy zgięcia esiczo-odbytniczego	3	0,6	0,3	0,3
C40	Nowotwór złośliwy kości i chrząstki stawowej kończyn	3	0,6	0,3	0,3
C48	Nowotwór złośliwy przestrzeni zaotrzewnowej i otrzewnej	3	0,6	0,3	0,3
C52	Nowotwór złośliwy pochwy	3	0,6	0,3	0,3
C57	Nowotwór złośliwy innych i nieokreślonych żeńskich narządów płciowych	3	0,6	0,2	0,3
C10	Nowotwór złośliwy części ustnej gardła (oropharynx)	2	0,4	0,3	0,2
C17	Nowotwór złośliwy jelita cienkiego	2	0,4	0,2	0,2
C21	Nowotwór złośliwy odbytu i kanału odbytu	2	0,4	0,1	0,2
C32	Nowotwór złośliwy krtani	2	0,4	0,2	0,2
C82	Chłoniak niezziarniczny guzkowy (grudkowy)	2	0,4	0,4	0,2
C84	Obwodowy i skórny chłoniak z komórek T	2	0,4	0,3	0,2
C96	Inny i nieokreślony nowotwór złośliwy tkanki limfatycznej, krwiotwórczej i tkanek pokrewnych	2	0,4	0,3	0,2
C01	Nowotwór złośliwy nasady języka	1	0,2	0,1	0,1
C06	Nowotwór złośliwy innych i nieokreślonych	1	0,2	0,1	0,1

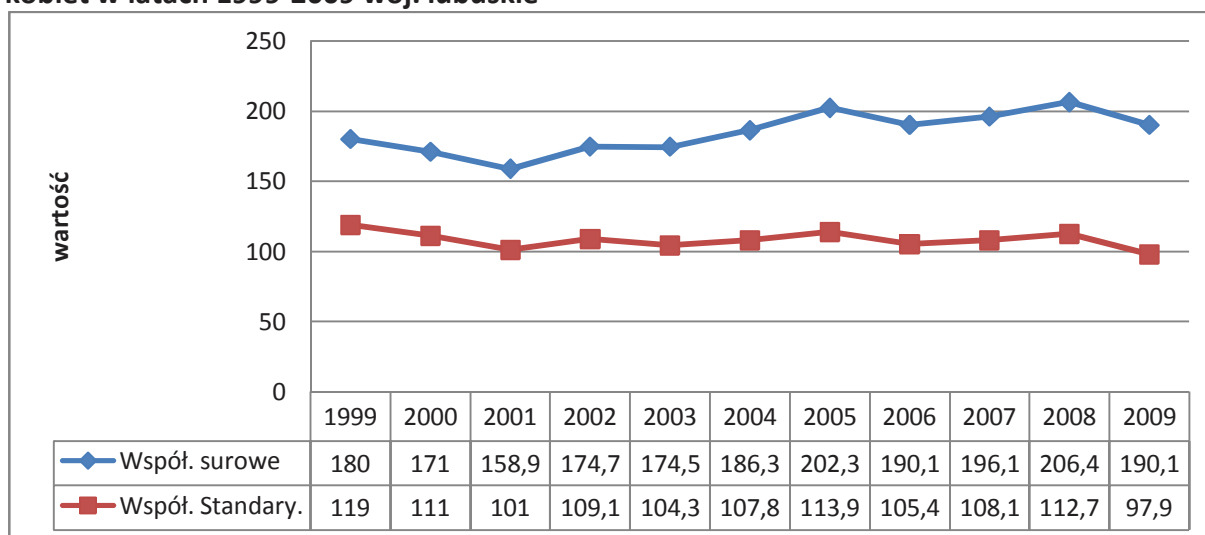
Nowotwory złośliwe w województwie lubuskim rok 2009

Rozp	Nazwa rozpoznania	Liczba	Wsp sur	Wsp std	%
	części jamy ustnej				
C07	Nowotwór złośliwy ślinianki przyusznej	1	0,2	0,1	0,1
C08	N. złośliwy innych i nieokreślonych dużych gruczołów ślinowych	1	0,2	0,1	0,1
C09	Nowotwory złośliwe migdałka	1	0,2	0,1	0,1
C13	Nowotwór złośliwy części krtaniowej gardła (hypopharynx)	1	0,2	0	0,1
C14	Nowotwór złośliwy o innym i bliżej nieokreślonym umiejscowieniu w obrębie wargi, jamy ustnej i gardła	1	0,2	0,1	0,1
C26	N.z. innych i niedokładnie określonych nar. trawiennych	1	0,2	0,1	0,1
C41	N. z. kości i chrząstki stawowej o innym i nieokreśl. umiejscowieniu	1	0,2	0,1	0,1
C65	Nowotwór złośliwy miedniczki nerkowej	1	0,2	0,1	0,1
C69	Nowotwór złośliwy oka	1	0,2	0,1	0,1
C70	Nowotwór złośliwy opon	1	0,2	0,2	0,1
C77	Wtórne i nieokreślone nowotwory węzłów chłonnych	1	0,2	0,1	0,1
C79	Wtórny n.z. innych umiejscowień	1	0,2	0,2	0,1
C83	Chłoniaki nieziarnicze rozlane	1	0,2	0,1	0,1
C95	Białaczka z komórek nieokreślonego rodzaju	1	0,2	0,1	0,1
C97	Nowotwory złośliwe niezależnych mnogich umiejscowień	1	0,2	0,1	0,1
	Ogółem	991	190,1	97,9	

Tabela 28 Liczba zgonów w podziale na powiaty dla kobiet od 1999-2009 roku województwo lubuskie

Powiat	1999	2000	2001	2002	2003	2004	2005	2006	2007	2008	2009
gorzowski	48	42	53	51	46	62	65	54	66	70	65
krośnieński	48	56	41	57	43	43	59	51	44	50	58
międzyrzecki	43	49	45	59	44	54	54	58	47	56	57
nowosolski	118	107	98	88	99	101	86	75	90	105	106
ślubicki	48	36	32	28	35	39	45	49	46	46	47
strzelecko-drezdenecki	45	41	42	44	50	58	71	46	62	44	59
sulęciński	18	43	25	28	29	39	26	43	30	33	32
świebodziński	41	58	48	44	43	49	65	42	45	60	59
zielonogórski	84	65	84	54	67	53	89	80	89	67	65
żagański	85	95	70	88	91	93	94	67	98	96	71
żarski	117	81	97	98	90	109	97	113	102	123	77
wschowski	0	0	0	35	38	34	43	39	32	41	33
m.Gorzów Wielkopolski	128	111	95	117	118	124	142	136	144	141	130
m.Zielona Góra	120	113	104	116	113	110	116	135	125	142	132
	943	897	834	907	906	968	1052	988	1020	1074	991

Wykres 25 Liczba zgonów w podziale na powiaty dla kobiet rok 2009 województwo lubuskie



Tabela 29 Liczba zgonów w podziale na kody rozpoznawcze oraz grupy wiekowe dla kobiet w roku 2009 województwo lubuskie

ICD 10	00-04	05-09	10-14	15-19	20-24	25-29	30-34	35-39	40-44	45-49	50-54	55-59	60-64	65-69	70-74	75-79	80-84	85+	Raze m
C34	0	0	0	0	0	0	0	1	1	3	16	30	26	17	14	17	18	8	151
C50	0	0	0	0	0	0	2	2	4	4	13	16	19	5	14	19	9	7	114
C80	0	0	0	0	1	0	0	1	1	3	7	14	10	8	5	25	20	19	114
C18	0	0	0	0	1	1	0	1	2	1	1	5	10	6	12	14	17	6	77
C56	0	0	0	0	0	0	0	1	1	6	14	11	8	5	10	8	5	3	72
C25	0	0	0	0	0	0	0	0	1	0	4	4	8	13	7	11	6	9	63
C53	0	0	0	0	0	0	0	0	1	6	13	10	4	3	5	2	8	1	53
C16	0	0	0	0	0	1	0	0	0	0	3	1	5	5	6	9	9	4	43
C20	0	0	0	0	0	0	0	0	0	0	3	6	2	0	7	4	8	2	32
C71	0	0	0	0	0	0	0	0	2	2	4	5	4	0	3	6	2	0	28
C64	0	0	0	0	0	0	0	0	0	1	3	1	6	2	5	4	2	2	26
C23	0	0	0	0	0	0	0	0	0	1	1	1	3	0	2	4	1	4	17
C54	0	0	0	0	0	0	0	0	0	0	0	3	1	0	3	5	2	2	16
C67	0	0	0	0	0	0	0	0	0	0	0	0	1	3	2	2	3	5	16
C22	0	0	0	0	0	0	0	0	0	0	0	2	0	2	1	3	4	2	14
C91	0	0	0	0	0	0	0	0	0	0	0	0	4	1	1	4	3	1	14
C92	0	0	0	0	0	0	1	1	0	1	1	0	0	0	3	4	2	0	13
C76	0	0	0	0	0	0	0	0	0	0	2	0	0	1	0	2	4	2	11
C55	0	0	0	0	0	0	0	0	1	1	1	1	1	1	3	0	0	0	9
C90	0	0	0	0	0	0	0	0	0	0	0	1	1	2	2	3	0	0	9
C24	0	0	0	0	0	0	0	0	0	0	0	0	3	0	3	1	0	1	8
C51	0	0	0	0	0	0	0	0	0	0	0	0	0	1	3	0	2	1	7
C73	0	0	0	0	0	0	0	0	0	0	0	0	0	1	0	4	1	1	7
C15	0	0	0	0	0	0	0	0	0	0	0	1	3	0	0	1	1	0	6
C43	0	0	0	0	0	0	0	0	0	0	1	2	1	0	1	0	1	0	6
C44	0	0	0	0	0	0	0	0	0	0	0	1	0	0	0	1	0	3	5

Nowotwory złośliwe w województwie lubuskim rok 2009

ICD 10	00- 04	05- 09	10- 14	15- 19	20- 24	25- 29	30- 34	35- 39	40- 44	45- 49	50- 54	55- 59	60- 64	65- 69	70- 74	75- 79	80- 84	85 +	Raze m
C78	0	0	0	0	0	0	0	0	0	0	0	1	0	0	0	0	2	2	5
C85	0	0	0	0	0	0	0	0	0	0	0	2	1	1	0	1	0	0	5
C81	0	0	0	0	0	1	0	0	0	1	0	0	1	0	1	0	0	0	4
C19	0	0	0	0	0	0	0	0	0	0	0	0	1	1	0	0	1	0	3
C40	0	0	0	0	0	1	0	0	0	0	0	0	0	0	0	1	0	1	3
C48	0	0	0	0	0	0	0	0	0	0	1	1	0	0	0	1	0	0	3
C52	0	0	0	0	0	0	0	0	0	0	1	1	0	0	0	1	0	0	3
C57	0	0	0	0	0	0	0	0	0	0	0	0	0	0	0	2	1	0	3
C10	0	0	0	0	0	0	0	0	0	1	0	0	1	0	0	0	0	0	2
C17	0	0	0	0	0	0	0	0	0	0	0	0	1	0	0	1	0	0	2
C21	0	0	0	0	0	0	0	0	0	0	0	0	0	0	0	2	0	0	2
C32	0	0	0	0	0	0	0	0	0	0	0	1	1	0	0	0	0	0	2
C82	0	0	0	0	1	0	0	0	0	0	0	0	0	1	0	0	0	0	2
C84	0	0	0	0	0	0	0	0	1	0	0	0	0	0	0	1	0	0	2
C96	0	0	0	0	0	0	0	0	0	1	0	0	1	0	0	0	0	0	2
C01	0	0	0	0	0	0	0	0	0	0	1	0	0	0	0	0	0	0	1
C06	0	0	0	0	0	0	0	0	0	0	0	0	0	0	1	0	0	0	1
C07	0	0	0	0	0	0	0	0	0	0	1	0	0	0	0	0	0	0	1
C08	0	0	0	0	0	0	0	0	0	0	0	1	0	0	0	0	0	0	1
C09	0	0	0	0	0	0	0	0	0	0	0	0	0	0	0	1	0	0	1
C13	0	0	0	0	0	0	0	0	0	0	0	0	0	0	0	0	1	0	1
C14	0	0	0	0	0	0	0	0	0	0	0	0	0	0	0	1	0	0	1
C26	0	0	0	0	0	0	0	0	0	0	0	0	0	0	0	0	0	1	1
C41	0	0	0	0	0	0	0	0	0	0	1	0	0	0	0	0	0	0	1
C65	0	0	0	0	0	0	0	0	0	0	0	0	0	0	0	1	0	0	1
C69	0	0	0	0	0	0	0	0	0	0	0	0	1	0	0	0	0	0	1
C70	0	0	0	0	0	0	0	0	0	1	0	0	0	0	0	0	0	0	1
C77	0	0	0	0	0	0	0	0	0	0	1	0	0	0	0	0	0	0	1
C79	0	0	0	0	0	0	0	0	0	0	0	0	0	1	0	0	0	0	1
C83	0	0	0	0	0	0	0	0	0	0	0	0	0	0	0	1	0	0	1
C95	0	0	0	0	0	0	0	0	0	0	0	0	1	0	0	0	0	0	1
C97	0	0	0	0	0	0	0	0	0	0	0	0	0	0	1	0	0	0	1
Raze.	0	0	0	0	3	4	3	7	15	33	93	122	129	80	115	167	133	87	991

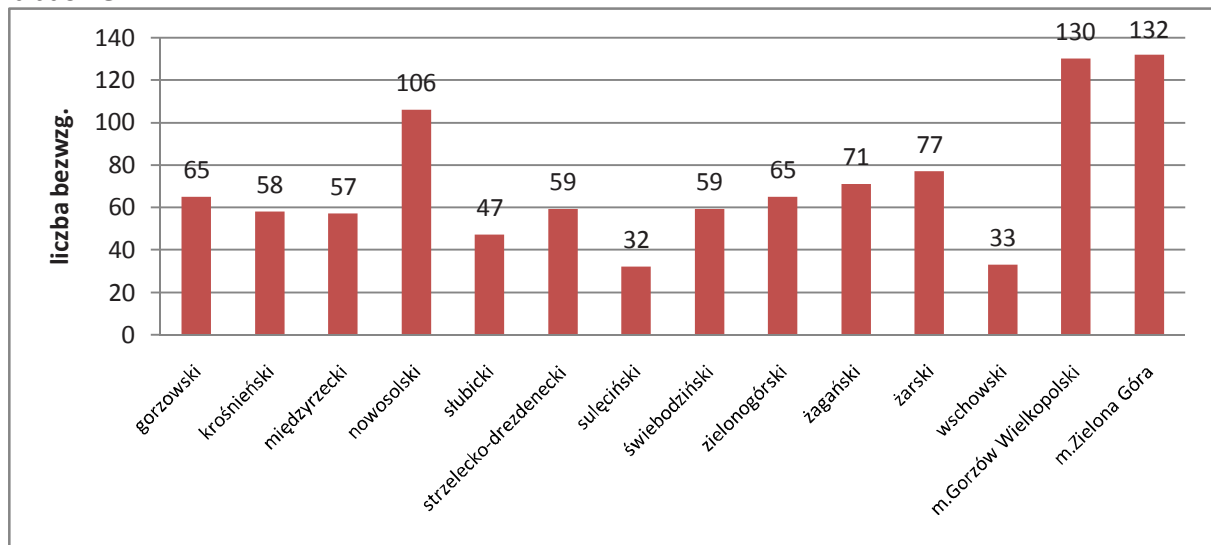
Tabela 30 Najczęstsze przyczyny zgonów w podziale na powiaty dla kobiet w 2009 roku, województwo lubuskie

Rozpoznanie	gorzowski	krośniński	międzyrzecki	nowosolski	słubicki	strzelecko-drezdenecki	sulciński	świebodziński	zielonogórski	zagański	żarski	WSCHOWSKI	m.Gorzów Wielkopolski	m.Zielona Góra	razem
Nowotwór złośliwy oskrzela i płuca	11	6	5	16	8	7	4	7	11	11	10	1	28	26	151
Nowotwór złośliwy sutka	8	4	7	10	8	8	4	4	6	12	8	8	14	13	114
Nowotwór złośliwy bez określenia jego umiejscowienia	6	6	5	14	6	9	4	6	9	6	5	2	23	13	114
Nowotwór złośliwy okrężnicy	6	4	4	12	2	6	4	5	7	4	8	4	6	5	77
Nowotwór złośliwy jajnika	5	7	2	7	2	1	2	8	6	5	5	4	10	8	72
Nowotwór złośliwy trzustki	3	1	3	11	0	3	1	3	5	4	7	1	10	11	63
Nowotwór złośliwy szyjki macicy	2	4	2	3	2	9	2	3	4	3	6	2	6	5	53
Nowotwór złośliwy żołądka	4	5	3	3	2	4	3	1	2	1	4	1	4	6	43
Nowotwór złośliwy odbytnicy	1	0	3	4	0	2	1	5	1	4	2	1	3	5	32
Nowotwór złośliwy mózgu	3	1	1	2	2	1	1	2	1	3	2	2	3	4	28

Wykres 26 Najczęstsze przyczyny zgonów kobiet w województwie lubuskim rok 2009

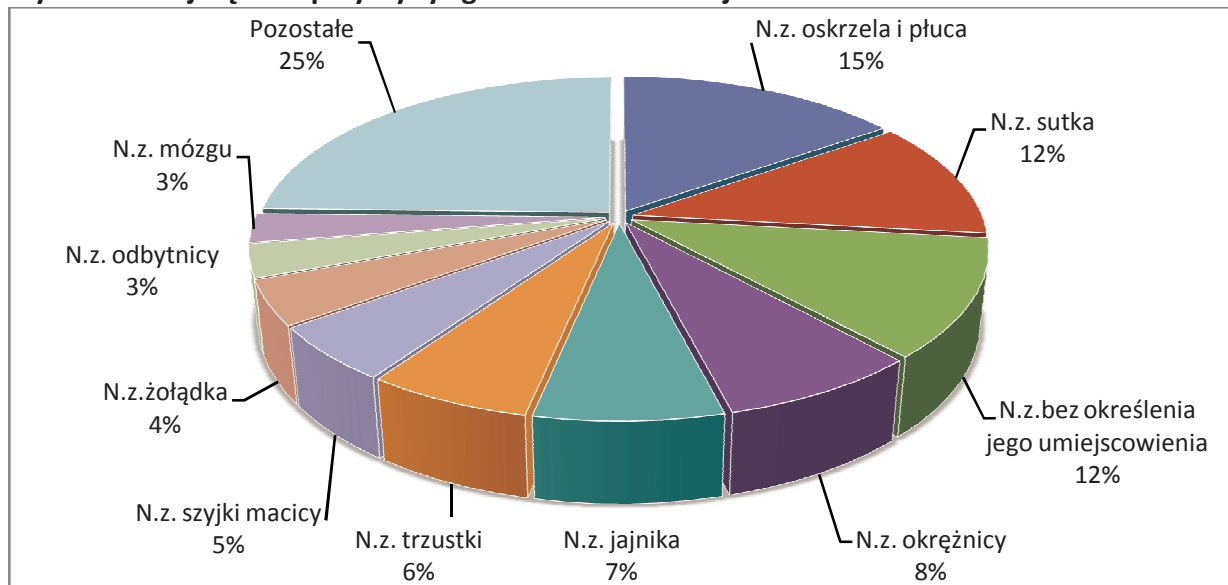

Podsumowanie

Oddajemy do rąk osób zainteresowanych problematyką onkologiczną kolejne wydanie biuletynu opisującego w szczególności sytuację epidemiologiczną w zakresie zachorowalności oraz umieralności na nowotwory złośliwe województwie lubuskim w roku 2009 oraz latach minionych.

Stałe opóźnienie publikacji danych o trzy lata wynika ze złożoności procesu pozyskiwania oraz ewidencjonowania danych ze zgłoszeń zachorowań na nowotwory złośliwe oraz zgonów spowodowanych nowotworami złośliwymi. Nadal najczęstszym rozpoznaniem onkologicznym wśród mężczyzn pozostaje rak płuca zaś wśród kobiet rak piersi. Skłaniać to powinno do jeszcze intensywniejszego promowania walki z nikotynizmem jako głównym czynnikiem ryzyka raka płuca oraz promocji profilaktyki raka piersi, w którym to w okresie 1999-2009 stwierdza się tendencję wzrostową w zakresie zachorowalności. Znamienny jest fakt wzrastającej liczby zgonów z powodu raka płuca zarówno wśród kobiet jak i mężczyzn. Cieszy z kolei fakt niewielkiej ale redukcji liczby zgonów na raka piersi wśród kobiet, co wskazywać by mogło na stałą poprawę w zakresie skuteczności leczenia tego nowotworu. Mamy głębokie przekonanie, że dzieło stworzenia biuletynu jest możliwe tylko dzięki współpracy z koleżankami i kolegami lekarzami, którzy z oddaniem i rzetelnością przekazują nam dane na temat zachorowań i zgonów w formie wypełnionych kart (strona 13-14). Tym osobom pragniemy serdecznie podziękować za dobrą współpracę – każdy z Państwa ma tytuł, by czuć się współautorem biuletynu. Pozostajemy w dobrej nadziei, że dalsza współpraca będzie się układała owocnie. Równie istotne jest właściwe wprowadzanie danych do systemu centralnego jak i obróbka statystyczna danych. Wszystkim tym osobom zaangażowanym w powstanie tego wydania biuletynu również należą się słowa podziękowania. Życzę dobrej lektury biuletynu oraz wniosków brzemiennych w dobre działania,

Za zespół redakcyjny,
lek. med. Adam Ostrowski

Spis treści

Wstęp.....	5
Metody statystyczne.....	6
Dane geograficzno-administracyjne.....	9
Wzór karty zgłoszeniowej.....	11
Zachorowania.....	13
Zgony.....	41
Podsumowanie.....	75

Tabele

Tabela 1 Dane statystyczne o ludności województwa lubuskiego stan na 31 grudnia 2009	10
Tabela 2 Liczba osób dla województwa lubuskiego w podziale na grupy wiekowe 2009 rok	10
Tabela 3 Zarejestrowane zachorowania na nowotwory złośliwe w roku 2009 woj. lubuskie	14
Tabela 4 Liczba zachorowań na nowotw. złośliwe w woj. Lubuskim według płci w latach 2000-2009.	14
Tabela 5 Wsp.sur. i stand. zachorowań według płci województwo lubuskie w latach 1999-2009	15
Tabela 6 Liczba, współczynniki surowe, wskaźnik struktury, współczynniki standaryzowane zachorowań w podziale na kody rozpoznaw wg ICD 10 dla mężczyzn woj. lubuskie rok 2009	17
Tabela 7 Liczba zachorowań w podziale na kody rozpoznaw wg ICD 10 dla mężczyzn w latach 2000-2009 województwo lubuskie.....	19
Tabela 8 Liczba zach. w podz. na kody rozp. oraz grupy wiek. dla mężczyzn w roku 2009 woj. lub. ...	22
Tabela 9 Liczba zachorowań w podziale na powiaty dla kobiet rok 2009 woj. lubuskie	25
Tabela 10 Liczba, współczynniki surowe, wskaźnik struktury, współczynniki standaryzowane zach. w podziale na kody rozpoznaw wg ICD 10 dla kobiet w roku 2009 województwo lubuskie	26
Tabela 11 Liczba zachorowań w podziale na kody rozpoznaw oraz grupy wiekowe	28
Tabela 12 Zarejestrowane zachorowania w latach 2000-2009, liczby bezwzględne, kobiety województwo lubuskie	30
Tabela 13 Zarejestrowane zach. w latach 2000-2009, współczynniki surowe, kobiety, woj. lubuskie .	33
Tabela 14 Zarejestrowane zachorowania w latach 2000-2009, współczynniki standaryzowane, kobiety woj. lubuskie.....	36
Tabela 15 Liczba zachorowań w podziale na powiaty dla kobiet od 1999 do 2009 roku, województwo lubuskie	40
Tabela 16 Liczba zgonów w podziale na powiaty dla mężczyzn woj. lubuskie 2009	42
Tabela 17 Liczba zgonów mężczyzn w woj. lubuskim w latach 2000-2009 w podziale na rozpoznania	43
Tabela 18 Współczynnik surowy umieralności mężczyzn w woj. lubuskim	46
Tabela 19 Współczynnik standaryzowany umieralności mężczyzn w woj. lubuskim w latach 2000-2009 w podziale na rozpoznania	50
Tabela 20 Liczba, współczynniki surowe, wskaźnik struktury, współczynniki standaryzowane zgonów w podziale na kody rozpoznaw wg ICD 10 dla mężczyzn	53
Tabela 21 Liczba zgonów w podziale na kody rozpoznaw oraz grupy wiekowe	55
Tabela 22 Najczęstsze przyczyn zgonów w podziale na powiaty dla mężczyzn	57

Tabela 23 Liczba zarejestrowanych zgonów w podziale na powiaty dla kobiet w 2009 roku, województwo lubuskie	59
Tabela 24 Liczba zgonów w podziale na kody rozpoznawcze wg ICD 10 dla kobiet w latach 2000-2009 województwo lubuskie	60
Tabela 25 Współczynniki surowe zgonów w podziale na kody rozpoznawcze wg ICD 10 dla kobiet w latach 2000-2009 województwo lubuskie.....	63
Tabela 26 Współczynniki standaryzowane zgonów w podziale na kody rozpoznawcze wg ICD 10 dla kobiet w latach 2000-2009 województwo lubuskie	66
Tabela 27 Liczba, współczynniki surowe, wskaźnik struktury, współczynniki standaryzowane zgonów w podziale na kody rozpoznawcze wg ICD 10 dla kobiet w roku 2009 województwo lubuskie	69
Tabela 28 Liczba zgonów w podziale na powiaty dla kobiet od 1999-2009 roku woj. lubuskie	71
Tabela 29 Liczba zgonów w podziale na kody oraz grupy wiek. dla kobiet w roku 2009 woj. lub.	72
Tabela 30 Najczęstsze przyczyny zgonów w podziale na powiaty dla kobiet w 2009 roku woj. lub.	74

Wykresy

Wykres 1 Liczba osób dla województwa w podziale na grupy wiekowe 2009 rok.....	10
Wykres 2 Liczba zach. na nowotwory złośliwe w woj. lubuskim według płci w latach 1999-2009	15
Wykres 3 Współczynniki surowe zachorowań według płci w woj. lubuskim.....	16
Wykres 4 Współ. standaryzowane zachorowań według płci w woj. lubuskim w latach 1999-2009 ...	16
Wykres 5 Liczba zachorowań w latach 1999-2009 ogółem mężczyźni i kobiety woj. lubuskie.....	16
Wykres 6 Liczba zachorowań w podziale na grupy wiekowe, mężczyźni woj. lubuskie rok 2009	17
Wykres 7 Zarejestrowane zachorowania w latach 1999-2009 współczynniki surowe mężczyźni, województwo lubuskie	21
Wykres 8 Zarejestrowane zachorowania w latach 1999-2009 współczynniki standaryzowane mężczyźni, województwo lubuskie.....	21
Wykres 9 Liczba zachorowań w podziale na grupy wiekowe kobiet w roku 2009 woj. lubuskie	25
Wykres 10 Zarejestrowane zach. w latach 1999-2009, liczby bezwzględne, kobiety woj. lubuskie	32
Wykres 11 Zarejestrowane zach. w latach 1999-2009, współczynniki surowe, kobiety, woj. lubuskie	36
Wykres 12 Zarejestrowane zachorowania w latach 1999-2009, współczynniki standaryzowane, kobiety woj. lubuskie	39
Wykres 13 Liczba zachorowań w podziale na powiaty dla kobiet rok 2009 woj. lubuskie	40
Wykres 14 Liczba zgonów dla mężczyzn w podziale na grupy wiekowe w woj. lubuskim 2009 rok	42
Wykres 15 Liczba zgonów mężczyzn w woj. lubuskim w latach 1999-2009	46
Wykres 16 Współczynnik surowy umieralności mężczyzn w woj. lubuskim.....	49
Wykres 17 Współczynnik stand. umieralności mężczyzn w woj. lubuskim w latach 1999-2009	53
Wykres 18 Wartości współczynników umieralności dla mężczyzn woj. lubuskiego.....	56
Wykres 19 Najczęstsze przyczyny zgonów mężczyzn w woj. lubuskim 2009 rok.....	57
Wykres 20 Liczba zgonów w podziale na grupy wiekowe dla kobiet.....	59
Wykres 21 Liczba, zgonów dla kobiet w latach 1999-2009, województwo lubuskie.....	63
Wykres 22 Współczynnik surowy, zgonów dla kobiet w latach 1999-2009	66
Wykres 23 Współczynniki stand. zgonów dla kobiet w latach 1999-2009 województwo lubuskie	69
Wykres 24 Wartości współczynników surowych i standaryzowanych umieralności dla kobiet w latach 1999-2009 woj. lubuskie	69
Wykres 25 Liczba zgonów w podziale na powiaty dla kobiet rok 2009 województwo lubuskie.....	72
Wykres 26 Najczęstsze przyczyny zgonów kobiet w województwie lubuskim rok 2009.....	74

Publikacje:

1. NOWOTWORY ZŁOŚLIWE W WOJEWÓDZTWIE LUBUSKIM; BIULETYN ROK 2002
2. NOWOTWORY ZŁOŚLIWE W WOJEWÓDZTWIE LUBUSKIM; BIULETYN ROK 2003
3. NOWOTWORY ZŁOŚLIWE W WOJEWÓDZTWIE LUBUSKIM; BIULETYN ROK 2004
4. NOWOTWORY ZŁOŚLIWE W WOJEWÓDZTWIE LUBUSKIM; BIULETYN ROK 2005
5. NOWOTWORY ZŁOŚLIWE W WOJEWÓDZTWIE LUBUSKIM; BIULETYN ROK 2006
6. NOWOTWORY ZŁOŚLIWE W WOJEWÓDZTWIE LUBUSKIM; BIULETYN ROK 2007
7. NOWOTWORY ZŁOŚLIWE W WOJEWÓDZTWIE LUBUSKIM; BIULETYN ROK 2008

Bibliografia:

1. „Rejestracja nowotworów złośliwych w Polsce” pod red. Jerzy Tyczyński, Witold Zatoński, Centrum Onkologii, Warszawa 1996 rok;