

LUBUSKIE BIURO REJESTRACJI NOWOTWORÓW  
W GORZOWIE WLKP.

NOWOTWORY ZŁOŚLIWE W WOJEWÓDZTWIE LUBUSKIM  
ROK 2011

GORZÓW WLKP. 2014

**ISSN**  
**1897-6352**

**Wydawca:**  
**Lubuskie Biuro Rejestracji Nowotworów w Gorzowie Wlkp.**

# NOWOTWORY ZŁOŚLIWE W WOJEWÓDZTWIE LUBUSKIM W 2011 ROKU

## Lubuskie Biuro Rejestracji Nowotworów

Lek. med. Krzysztof Marzewski  
mgr Krystyna Tarocińska  
Małgorzata Kuta  
mgr Krystyna Stojanowska

Wojewódzka Poradnia Onkologiczna  
ul. Walczaka 42  
66-400 Gorzów Wlkp.  
tel./fax 95 7331 745,  
tel./fax 95 7331 612,  
Internet :  
mail: [rejestr@rejestr-gorzow.pl](mailto:rejestr@rejestr-gorzow.pl)  
[www.rejestr-gorzow.pl](http://www.rejestr-gorzow.pl)

Biuletyn został wydany ze środków finansowych Ministerstwa Zdrowia w ramach  
„Narodowego programu zwalczania chorób nowotworowych  
pn.: Poprawa działania systemu zbierania i rejestrowania danych o nowotworach  
złośliwych.”



ISSN 1897- 6352

Gorzów Wlkp. 2014

## **Wstęp**

Rejestracją nowotworów złośliwych w województwie lubuskim zajmuje się Lubuski (Regionalny) Rejestr Nowotworów złośliwych, funkcjonujący w strukturach Wojewódzkiej Poradni Onkologicznej w Gorzowie Wlkp. Rejestruje dane dotyczące zachorowań i zgonów na nowotwory złośliwe. Obejmuje on swoim zasięgiem osoby zameldowane na pobyt stały w województwie lubuskim.

Obecne wydanie Biuletynu zachorowań na nowotwory złośliwe jest już dziesiątym opracowanym przez zespół Lubuskiego Rejestru Nowotworów Złośliwych. Przeznaczony jest dla wszystkich, dla których problematyka zachorowań na nowotwory złośliwe stanowi problem zawodowy lub naukowy. Przeznaczony jest także dla zarządzających służbą zdrowia, jak i planujących jej rozwój.

Lubuski Rejestr Nowotworów Złośliwych powstał 13.09.2000 r. decyzją Zarządu Województwa Lubuskiego w Zielonej Górze (DS.IV.8020/19/2000). Od 01.01.2013 r. na mocy rozporządzenia Ministra Zdrowia z dnia 28 grudnia 2012 r. (DZ.U.12.poz.1497). funkcjonuje pod zmienioną nazwą jako Lubuskie Biuro Rejestracji Nowotworów.

Lubuskie Biuro Rejestracji Nowotworów ma swoją siedzibę w Wojewódzkiej Poradni Onkologicznej Wielospecjalistycznego Szpitala Wojewódzkiego Spółka z o.o. w Gorzowie Wlkp.

Zadaniem Lubuskiego Biura Rejestracji Nowotworów jest zbieranie danych o zachorowaniach na nowotwory złośliwe, aktualizacja tych danych w bazie rejestru, wprowadzanie nowych zachorowań, obliczanie współczynników zachorowalności i umieralności oraz analiza gromadzonych danych. Rejestr Nowotworów gromadzi dane o zachorowaniach z określonego obszaru, o populacji dokładnie określonej co do struktury i wielkości. Najważniejszym z zadań, jakie stoi przed Rejestrem, jest gromadzenie informacji, które mogą być wykorzystywane do badań naukowych, opracowań, publikacji, śledzenia losów pacjenta oraz w programach zwalczania nowotworów złośliwych (badania przesiewowe).

Dane dotyczące zachorowań na nowotwory złośliwe zbierane są na podstawie Ustawy o Statystyce Publicznej z dnia 29 czerwca 1995 roku Dz. U. 1995nr 88 poz. 439, z późn. zm. oraz corocznych rozporządzeń Prezesa Rady Ministrów w sprawie programu badań statystycznych statystyki publicznej (punkt dotyczący zdrowia i ochrony zdrowia) oraz

załącznika do rozporządzenia RM w sprawie badań statystycznych statystyki publicznej na dany rok . Nakłada ona na wszystkie jednostki służby zdrowia (publiczne, niepubliczne, gabinety i praktyki prywatne) obowiązek zgłaszania co miesiąc (do 15 dnia każdego miesiąca) do Lubuskiego Rejestru Nowotworów wszystkich przypadków rozpoznania bądź uzasadnienie podejrzenia nowotworu złośliwego. Dane dotyczące zarejestrowanych zachorowań zbierane są na podstawie Kart Zgłoszenia Nowotworu Złośliwego (MZ/N – 1a), która jest podstawową formą służącą do rejestracji zachorowań na nowotwory złośliwe, a ponadto do obserwacji losów chorych z chorobą nowotworową od sposobu ustalenia rozpoznania do czasu przeżycia. Wzór karty MZN/1-a opisany jest w programie badań statystycznych statystyki publicznej stanowiącym załącznik do corocznego Rozporządzenia Prezesa Rady Ministrów z dn. 09.11.2010r. w sprawie programu badań statystycznych statystyki publicznej na rok 2011, Dz. U. nr 3, poz. 14. Gromadzone w rejestrze dane podlegają przepisom zawartym w Ustawie o ochronie danych osobowych z dn. 29.08.1997r. - Dz. U. z dn. 29.10.1997r. z późn. zm.

W Polsce obowiązuje obecnie klasyfikacja chorób i zachorowań ICD-10, X Rewizja Międzynarodowej Statystycznej Klasyfikacji Chorób i Problemów Zdrowotnych (1994 rok), zgodnie z komunikatem Ministra Zdrowia i Opieki Społecznej z dnia 28 października 1996 roku (Dz. Urz. MZiOS 1996, nr 13, poz. 35).

Zgodnie z Ustawą o systemie informatyzacji w ochronie zdrowia (Dz. U. Nr 113, poz. 657 oraz Dz. U. Nr 174, poz. 1039) dane dotyczące zachorowań gromadzone są w scentralizowanej bazie danych KRN w oparciu o system ZSI-CRN zasilanej danymi z wojewódzkich biur rejestracji nowotworów.

### **Metody statystyczne**

Do zadań Lubuskiego Biura Rejestracji Nowotworów należy wydawanie biuletynów z uwzględnieniem współczynników standaryzowanych i współczynników surowych. W celu przedstawienia statystyki zachorowalności i umieralności, aby była porównywalna w czasie i między różnymi populacjami musimy korzystać z metod uwzględniających wielkość populacji oraz jej strukturę.

**Zapadalność** ( zachorowalność) jest zdefiniowana jako liczba nowych przypadków danej choroby w określonym przedziale czasu i określonej populacji. Miernikiem zapadalności

jest współczynnik zapadalności określający liczbę nowych zachorowań w określonym przedziale czasu na jednostkę populacji (np. na 1000000 mieszkańców).

**Umieralność** jest zdefiniowana analogicznie jak zapadalność, przy czym zdarzeniem, które jest zliczane to zgon z powodu określonej choroby. Miernikiem umieralności jest współczynnik umieralności określający liczbę zgonów z powodu danego schorzenia w określonym czasie na jednostkę populacji.

**Chorobowość** określa liczbę wszystkich chorych na daną chorobę w określonym czasie w danej populacji. Współczynnik chorobowości wyraża liczbę wszystkich chorych na dane schorzenie w określonym przedziale czasu na jednostkę populacji.

Standaryzacja współczynników jest konieczna, gdy chcemy porównać między sobą dwie lub więcej grup, lub obserwować jedną populację w dłuższym okresie czasu.

**Bezwzględna liczba przypadków zachorowań lub zgonów** z powodu nowotworów występujących w danej populacji w określonym przedziale czasu zależy zarówno od wielkości populacji jak i jej struktury wieku.

**Współczynnik surowy zachorowalności** (umieralności) określa liczbę zachorowań (zgonów) na 100 000 ludności badanej populacji, przy czym miara ta nie uwzględnia struktury wieku populacji.

Wielkość współczynników surowych zależy wyłącznie od ilości przypadków danej choroby i wielkości populacji, nie zależy natomiast od struktury wieku populacji.

Standaryzacja współczynników umieralności pozwala na uniezależnienie porównywanych współczynników od różnic w strukturze wieku ludności.

Istnieje kilka metod zapewniających porównywalność występowania chorób w różnych populacjach (współczynniki cząstkowe, obcięte, skumulowane), wśród których najczęściej stosowany jest **standaryzowany wg wieku współczynnik zachorowalności (umieralności)**.

**Współczynniki standaryzowane** określają ile zachorowań (zgonów) wystąpiłoby w danej populacji, gdyby struktura wieku tej populacji była taka sama jak struktura wieku populacji przyjętej za standard.

**Wskaźnik struktury** zgonów lub zarejestrowanych zachorowań na nowotwory złośliwe jest ilorazem bezwzględnej liczby zgonów (lub zarejestrowanych zachorowań) na poszczególne nowotwory i całkowitej liczby zgonów (lub zgłoszonych zachorowań) przedstawionych w procentach.

Miarą **kompletności rejestracji** nowotworów złośliwych jest wskaźnik zachorowania/zgony, który jest ilorazem liczby nowo zarejestrowanych nowotworów złośliwych ogółem i liczby zgonów z powodu nowotworów złośliwych w tym samym okresie.

Przedstawione w obecnym biuletynie dane o zachorowaniach na choroby nowotworowe i zgonach z powodu nowotworów, opracowane zostały w oparciu o dane gromadzone przez Lubuskie Biuro Rejestracji Nowotworów na podstawie wypełnionych kart zgłoszeń nowotworu złośliwego (MZ/N-1a) przez jednostki służby zdrowia dot. Lubuskich pacjentów leczonych na terenie całego kraju.



## Dane geograficzno-administracyjne województwa lubuskiego

Województwo Lubuskie zalicza się do grupy mniejszych województw i zajmuje powierzchnię 13.989 km<sup>2</sup>. Lubuskie w 2011 roku zamieszkiwało 1 023 088 mieszkańców (w tym 498 262 mężczyzn i 524 826 kobiet). Województwo składa się z dwóch subregionów, to jest gorzowskiego oraz zielonogórskiego. Zielona Góra i Gorzów Wlkp. stanowią stolice województwa (Gorzów Wlkp. z siedzibą Wojewody, a Zielona Góra z Urzędem Marszałkowskim).

## Mapa województwa lubuskiego



## Mapa administracyjna Polski



Tabela 1 Dane statystyczne o ludności województwa lubuskiego stan na 31 grudnia 2011

Opis	Ogółem		Kobiety		Mężczyźni	
	osób	%	osób	%	osób	%
jednostka						
populacja	1 023 088	100%	524 826	51,30%	498 262	48,70%
powierzchnia	13 987,88					
gęstość zaludnienia (miesz./km <sup>2</sup> )	73,14		37,52		35,62	

Tabela 2 Liczba osób dla województwa lubuskiego w podziale na grupy wiekowe 2011 rok

Grupa wiekowa	Mężczyźni		Kobiety	
	Liczba	%	Liczba	%
00-04	28 979	5,82%	27 588	5,26%
05-09	24 839	4,99%	23 703	4,52%
10-14	26 978	5,41%	25 418	4,84%
15-19	32 440	6,51%	31 263	5,96%
20-24	37 753	7,58%	36 408	6,94%
25-29	45 454	9,12%	43 880	8,36%
30-34	43 938	8,82%	41 880	7,98%
35-39	38 551	7,74%	36 712	7,00%
40-44	30 807	6,18%	29 961	5,71%
45-49	32 028	6,43%	31 845	6,07%
50-54	39 969	8,02%	40 946	7,80%
55-59	39 480	7,92%	42 288	8,06%
60-64	32 178	6,46%	35 778	6,82%
65-69	14 432	2,90%	18 521	3,53%
70-74	12 135	2,44%	18 858	3,59%
75-79	9 450	1,90%	17 427	3,32%
80-84	5 772	1,16%	13 174	2,51%
85+	3 079	0,62%	9 176	1,75%
Razem	498 262	100,00%	524 826	100,00%

Wykres 1 Liczba osób dla województwa w podziale na grupy wiekowe 2011 rok

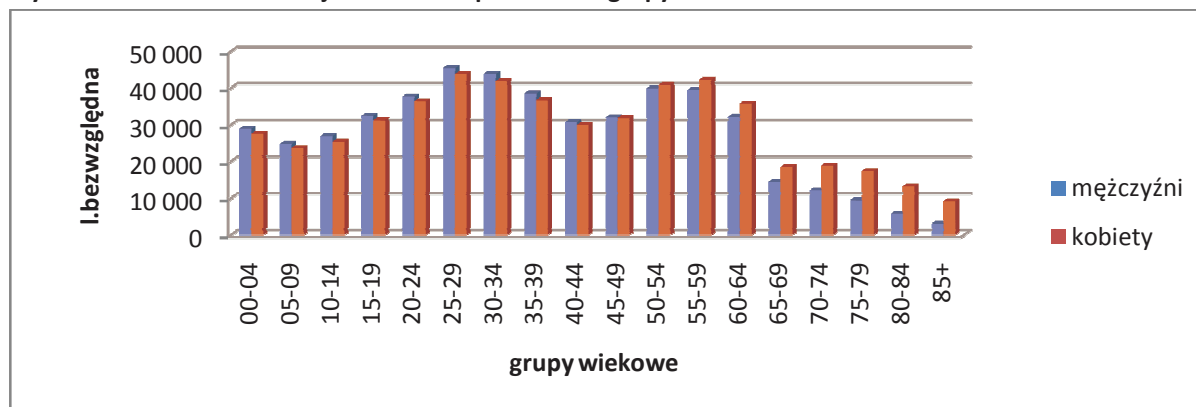

## Karta zgłoszenia nowotworu złośliwego

Karta zgłoszenia nowotworu złośliwego jest podstawową formą służącą do rejestracji zachorowań na nowotwory złośliwe, a ponadto do obserwacji losów chorych z chorobą nowotworową od sposobu ustalenia rozpoznania do czasu przeżycia

Adresat: MINISTERSTWO ZDROWIA: Regionalny Rejestr Nowotworów Przekazać w terminach przewidzianych w programie badań statystycznych statystyki publicznej		7460513545
1. Typ karty <input type="checkbox"/> pierwsza <input type="checkbox"/> kontrolna		2. Numer: _____
<b>MZ/N-1a KARTA ZGŁOSZENIA NOWOTWORU ZŁOŚLIWEGO</b>		
Nazwa i adres jednostki - pieczęć z numerem REGON		3. REGON (cz. I resort. kodu identyf.) _____ 4. PESEL _____ 5. Data urodzenia _____ - _____ - _____ <small>rok                      miesiąc                      dzień</small> 6. Płeć <input type="checkbox"/> mężczyzna <input type="checkbox"/> kobieta
7. Nazwisko _____		
8. Imię _____		9. Poprzednie nazwisko _____
ADRES 10. Miejscowość _____		11. Kod TERYT _____
12. Ulica, nr domu, nr mieszkania _____		
13. Gmina _____		14. Powiat _____
15. Województwo _____		
16. Zajęcie <input type="checkbox"/> uczeń <input type="checkbox"/> prac.umysłowy <input type="checkbox"/> prac.fizyczny <input type="checkbox"/> rolnik <input type="checkbox"/> emeryt/rencista <input type="checkbox"/> inny		
17. Wykształcenie <input type="checkbox"/> niep.podstaw. <input type="checkbox"/> podstawowe <input type="checkbox"/> zas.zawodowe <input type="checkbox"/> średnie <input type="checkbox"/> niep.wyższe <input type="checkbox"/> wyższe		
18. DATA ROZPOZNANIA _____ - _____ - _____ <small>rok                      miesiąc                      dzień</small>		
DATA PRZYJĘCIA: 19. Do ambulatorium _____ - _____ - _____ 20. Do szpitala _____ - _____ - _____ 21. DATA WYPISU _____ - _____ - _____ <small>rok                      miesiąc                      dzień</small>		22. DATA ZGONU _____ - _____ - _____ <small>rok                      miesiąc                      dzień</small> 23. Miejsce zgonu <input type="checkbox"/> szpital <input type="checkbox"/> dom <input type="checkbox"/> inne 24. Przyczyna zgonu <input type="checkbox"/> nowotwór <input type="checkbox"/> inna
25. ROZPOZNANIE KLINICZNE: ICD-10 _____ Opis i lokalizacja nowotworu: _____ _____ _____ 26. Nowotwór <input type="checkbox"/> pojedynczy <input type="checkbox"/> mnogi 27. Strona ciała <input type="checkbox"/> prawa <input type="checkbox"/> lewa <input type="checkbox"/> obustrony		28. ROZPOZNANIE HISTOPATOLOGICZNE _____ <input type="checkbox"/> nie pobrano materiału do badania <input type="checkbox"/> pobrano wycinek (badanie w toku) <input type="checkbox"/> wynik negatywny (nie potwierdzono nowotworu) <input type="checkbox"/> wynik pozytywny (potwierdzono nowotwór) Typ histologiczny: _____ _____ _____ 29. Kod histopat. _____
30. Kod zaawansowania TNM 0 1 2 3 4 X T <input type="checkbox"/> <input type="checkbox"/> <input type="checkbox"/> <input type="checkbox"/> <input type="checkbox"/> <input type="checkbox"/> <input type="checkbox"/> TIS N <input type="checkbox"/> <input type="checkbox"/> <input type="checkbox"/> <input type="checkbox"/> <input type="checkbox"/> M <input type="checkbox"/> <input type="checkbox"/> <input type="checkbox"/> <input type="checkbox"/>		31. Stadium zaawansowania <input type="checkbox"/> rak in situ <input type="checkbox"/> regionalne (przerzuty regionalne) <input type="checkbox"/> miejscowe <input type="checkbox"/> uogólnione (przerzuty odległe) <input type="checkbox"/> niedokładnie określone
32. Inne podstawy rozpoznania <input type="checkbox"/> cytologia <input type="checkbox"/> inne bad. obraz. <input type="checkbox"/> endoskopia <input type="checkbox"/> badanie kliniczne <input type="checkbox"/> radiologia <input type="checkbox"/> sekcja <input type="checkbox"/> operacja wywiad. <input type="checkbox"/> tylko akt zgonu <input type="checkbox"/> badanie skryningowe <small>możliwe zaznaczenie kilku pól</small>		33. Leczenia skojarzone <input type="checkbox"/> radioter.+chemioter. <input type="checkbox"/> chirurgia+chemioter. <input type="checkbox"/> radioter.+chemioter.+chirurgia <input type="checkbox"/> radioter.+chirurgia <input type="checkbox"/> lecz.nieskojarzone (wypełnić pkt. 34)
34. Metody leczenia nieskojarzonego <input type="checkbox"/> chirurgia <input type="checkbox"/> hormonoterapia <input type="checkbox"/> radioterapia <input type="checkbox"/> immunoterapia <input type="checkbox"/> chemioterapia <input type="checkbox"/> inne <small>możliwe zaznaczenie kilku pól</small>		
35. Rodzaj leczenia <input type="checkbox"/> radykalne <input type="checkbox"/> paliatywne <input type="checkbox"/> objawowe <input type="checkbox"/> skierowany na leczenie <input type="checkbox"/> brak zgody na leczenie		
36. Data wypełnienia karty _____ - _____ - _____ <small>rok                      miesiąc                      dzień</small>		37. Nr statystyczny lekarza _____
38. Identyfikator osoby wczytującej _____		39. Podpis lekarza _____
Kartę wypełnia się dla chorych z rozpoznaniem lub podejrzeniem nowotworu przy pierwszym oraz ponownym zgłoszeniu, a także w przypadku zgonu.		

**INSTRUKCJA WYPEŁNIANIA KARTY ZGŁOSZENIA NOWOTWORÓW ZŁOŚLIWYCH****Zasady ogólne**

Karta Zgłoszenia Nowotworu Złośliwego MZ/N-1a służy do zgłaszania wykrytych przypadków nowotworów złośliwych oraz raka *in situ* przez placówki publicznej i niepublicznej służby zdrowia na terenie całego kraju.

Kartę należy wypełniać:

- przy pierwszym rozpoznaniu lub podejrzeniu nowotworu,
- przy wizytach kontrolnych, w czasie których zostanie stwierdzona zmiana mająca związek z rozpoznaną chorobą,
- na podstawie aktu zgonu, jeśli przyczyną zgonu był nowotwór złośliwy.

Zgłoszeniu podlegają choroby nowotworowe oznaczone w X rewizji Międzynarodowej Statystycznej Klasyfikacji Chorób i Problemów Zdrowotnych numerami C00-C97 oraz D00-D09.

**ZASADY WYPEŁNIANIA KARTY**

Kartę należy wypełniać czytelnie czarnym lub niebieskim długopisem, używając drukowanych liter, a pola kodowe zaznaczać **symbolem X** wewnątrz obszaru pola. **Nie należy wypełniać pól oznaczonych szarym kolorem (nr 2, 11, 25, 29, 38)**

- Pole 1. Należy zaznaczyć, czy pacjent ma wypełnianą kartę KZMZ po raz pierwszy, czy jest to jego kolejna karta.
- Pole 2. Nie wypełniać (wypełnia regionalny rejestr onkologiczny).
- Pole 3. Należy wstawić nazwę lub stempel jednostki zgłaszającej oraz wpisać jej numer REGON.
- Pole 4. Należy wpisać pełny numer PESEL.
- Pole 5. Należy wpisać datę urodzenia według ustalonego formatu: rrrr mm dd.
- Pole 6. Należy zaznaczyć znakiem X odpowiednią płeć.
- Pole 7. Należy wpisać aktualne nazwisko pacjenta.
- Pole 8. Należy wpisać imię (imiona) pacjenta.
- Pole 9. Przy zmianie nazwiska należy podać również to nazwisko, które pacjent nosił w czasie postawienia pierwszej diagnozy czy poprzednich zgłoszeń.
- Pole 10. Należy wpisać miejscowość, w której pacjent jest zameldowany na stałe.
- Pole 11. Nie wypełniać (wypełnia Rejestr Nowotworów Złośliwych).
- Pole 12. Należy wpisać ulicę, nr domu i mieszkania pacjenta w miejscu zameldowania.
- Pole 13. Należy wpisać gminę, w której leży miejscowość.
- Pole 14. Należy wpisać powiat, w którym leży miejscowość.
- Pole 15. Należy wpisać województwo, w którym leży miejscowość.
- Pole 16. Należy zaznaczyć znakiem X rodzaj wykonywanego zajęcia.
- Pole 17. Należy zaznaczyć znakiem X wykształcenie pacjenta.
- Pole 18. Należy wpisać datę rozpoznania nowotworu według ustalonego formatu: rrrr mm dd.
- Pole 19. Należy wpisać datę porady ambulatoryjnej według ustalonego formatu: rrrr mm dd.
- Pole 20. Należy wpisać datę przyjęcia do szpitala według ustalonego formatu: rrrr mm dd.
- Pole 21. Należy wpisać datę wypisu ze szpitala według ustalonego formatu: rrrr mm dd.
- Pole 22. Należy wpisać datę zgonu pacjenta według ustalonego formatu: rrrr mm dd.
- Pole 23. Należy zaznaczyć znakiem X miejsce zgonu pacjenta (hospicjum należy do kategorii „inne”).
- Pole 24. Należy zaznaczyć znakiem X przyczynę zgonu pacjenta.
- Pole 25. Pola kodowego nie wypełniać. W miejscu na opis należy wpisać rozpoznanie kliniczne z dokładnym umiejscowieniem nowotworu (także tkanki krwiotwórczej i układu chłonnego), precyzując czy chodzi o umiejscowienie pierwotne czy przerzut a pierwotny punkt wyjścia nowotworu jest nieznan.
- Pole 26. Należy zaznaczyć, czy rozpoznany nowotwór jest pierwszym nowotworem, czy jest to kolejny różny histologicznie nowotwór. Nie należy zakreślać pól w wypadku przerzutów.
- Pole 27. W wypadku nowotworów umiejscowionych w narządach parzystych należy podać stronę ciała pacjenta, po której znajduje się nowotwór.
- Pole 28. Pola kodowego nie wypełniać. W miejscu na opis należy wpisać rozpoznanie histopatologiczne.
- Pole 29. Jeżeli chory nie miał badania histopatologicznego, w polu należy zakreślić „nie pobrano materiału do badania”. Jeżeli nie otrzymano jeszcze wyniku badania, należy zakreślić „pobrano wycinek- badanie w toku”. Jeżeli wynik badania był ujemny, należy zakreślić „wynik negatywny”, zaś jeśli badanie potwierdziło występowanie nowotworu należy podać pełne rozpoznanie histopatologiczne lub zakreślić „wynik pozytywny”.
- Pole 30. Należy zakreślić stadium zaawansowania choroby nowotworowej w klasyfikacji TNM.
- Pole 31. Jeśli diagnostyka TNM nie jest możliwa, należy określić stadium zaawansowania choroby.
- Pole 32. Jeżeli nie wykonano badania histopatologicznego, należy zakreślić, jakie inne badania były podstawą rozpoznania nowotworu. Wskazywanie innych badań, których rezultat nie posiada istotnej wartości diagnostycznej, jest niecelowe. I aparatomię należy zaznaczyć jako operację wywiadowczą.
- Pole 33. Należy określić jakie metody leczenia skojarzonego zastosowano u pacjenta (kolejność nieistotna).
- Pole 34. Należy zakreślić, jakiemu leczeniu przeciwnowotworowemu nieskojarzonemu poddano dotychczas pacjenta. (Operacja wywiadowcza nie jest leczeniem chirurgicznym). Możliwe zaznaczenie kilku pól.
- Pole 35. Należy określić rodzaj leczenia, zaznaczając jedną z przewidzianych na karcie możliwości.
- Pole 36. Należy wpisać datę wypełnienia karty według ustalonego formatu: rrrr mm dd.
- Pole 37. Pole na podpis lekarza wypełniającego kartę oraz numer statystyczny lekarza.
- Pole 38. Nie wypełniać.
- Pole 39. Czytelny podpis i pieczęć lekarza.

## Zachorowania

### Mężczyźni 2011

W 2011 r. w woj. lubuskim zanotowano u mężczyzn spadek zachorowań na nowotwory złośliwe o 61 przypadków, jest to mniej jak w 2010 r. (1671 przypadki w 2011 r. versus 1732 zachorowania w 2010 r.)

Ogółem w 2011r. w woj. lubuskim, wśród mężczyzn i kobiet, zanotowano zmniejszenie zachorowań z 3.535 w 2010r. do 3.514 w 2011r.

Wśród mężczyzn najczęstsze zachorowania to:

1.	<b>Nowotwór złośliwy oskrzeli i płuca</b>	<b>317</b>	<b>osób</b>	<b>18,97</b>	<b>%</b>
2.	Nowotwór złośliwy gruczołu krokowego	261	osób	15,62	%
3.	Nowotwór złośliwy okrężnicy	129	osób	7,72	%
4.	Nowotwór złośliwy pęcherza moczowego	109	osób	6,52	%
5	Nowotwór złośliwy odbytnicy	104	osoby	6,22	%
6	Nowotwór złośliwy skóry	99	osób	5,92	%
7.	Nowotwór złośliwy żołądka	88	osób	5,27	%

W strukturze zachorowań u mężczyzn optymistycznym jest zmniejszenie się zachorowań na nowotwór złośliwy oskrzeli i płuca, nowotwór złośliwy prostaty oraz nowotwór złośliwy żołądka.

Gwałtownie w 2011r. wzrosła ilość zachorowań na nowotwór złośliwy pęcherza moczowego z 73 zachorowań w 2010r. do 109 przypadków w 2011r. Przyczyny tego niepokojącego zjawiska wymagają dodatkowych analiz i poszukiwania przyczyn tego niepokojącego trendu.

Szczegółowe dane dotyczące zachorowań na pozostałe mniej liczne nowotwory u mężczyzn zawarte są w dołączonych w publikacji tabelach i wykresach.

**Tabela 3 Liczba zarejestrowanych zachorowań w podziale na powiaty dla mężczyzn w roku 2011 w woj. lubuskim.**

Powiat	Razem
gorzowski	108
krośnieński	94
międzyrzecki	102
nowosolski	173
słubicki	74
strzelecko-drezdenecki	88
sulęciński	62
świebodziński	82
zielonogórski	151
żagański	107
żarski	139
wschowski	28
m.Gorzów Wielkopolski	258
m.Zielona Góra	205
<b>razem</b>	<b>1671</b>

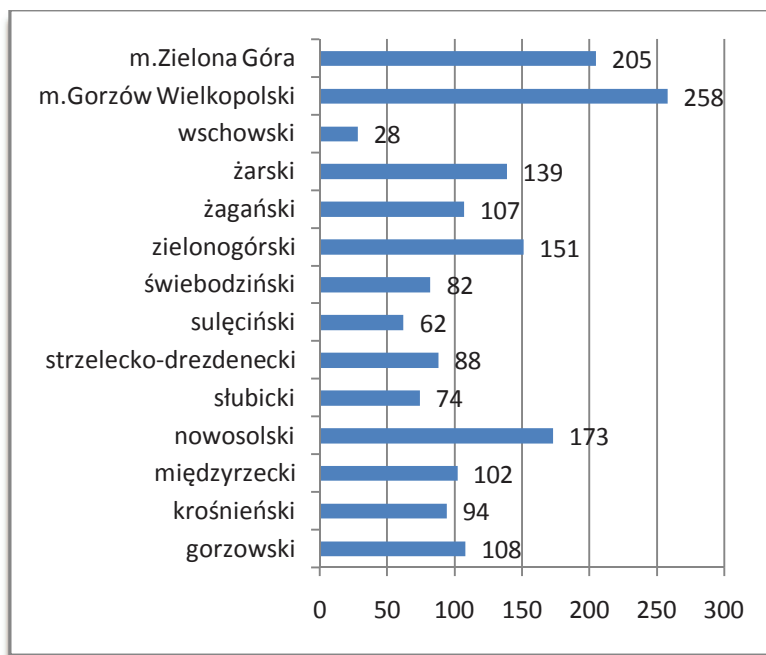

**Tabela 4 Liczba zachorowań na nowotwory złośliwe w woj. Lubuskim według płci w latach 1999-2011**

Rok zachorowania	Mężczyźni	Kobiety	Zachorowania ogółem	Wskaźnik dynamiki w % *
<b>1999</b>	591	558	1149	100,00
<b>2000</b>	1190	1057	2247	195,56
<b>2001</b>	1120	1040	2160	101,00
<b>2002</b>	640	966	1606	74,35
<b>2003</b>	1318	1194	2512	102,00
<b>2004</b>	1264	1116	2380	94,75
<b>2005</b>	1501	1416	2917	103,00
<b>2006</b>	1447	1485	2932	100,51
<b>2007</b>	1384	1800	3184	108,59
<b>2008</b>	1550	1807	3357	105,43
<b>2009</b>	1658	1753	3411	101,61
<b>2010</b>	1732	1803	3535	103,64
<b>2011</b>	1671	1843	3514	99,41

Wykres 2 Liczba zachorowań na nowotwory złośliwe w woj. lubuskim według płci w latach 1999-2011



Tabela 5 Współ. surowe i standaryzowane zachorowań według płci w woj. lubuskim w latach 1999-2011

Rok zachorowania	Mężczyźni		Kobiety	
	współczynnik zachorowalności surowy	współczynnik zachorowalności standaryzowany	współczynnik zachorowalności surowy	współczynnik zachorowalności standaryzowany
1999	118,2	107,6	106,5	78,6
2000	238,0	212,9	201,6	143,1
2001	223,8	196,8	198,2	139,0
2002	130,5	110,3	186,1	127,9
2003	269,0	222,3	230,0	154,2
2004	258,0	213,5	214,8	138,3
2005	307,3	247,8	271,9	175,4
2006	285,8	228,6	295,6	181,1
2007	282,8	218,8	346,1	212,0
2008	316,8	233,9	347,2	212,9
2009	338,4	246,9	336,2	206,1
2010	347,7	248,7	343,6	204,9
2011	335,4	234,1	351,2	205,8

Wykres 3 Współczynniki surowe zachorowań według płci w woj. lubuskim w latach 1999-2011

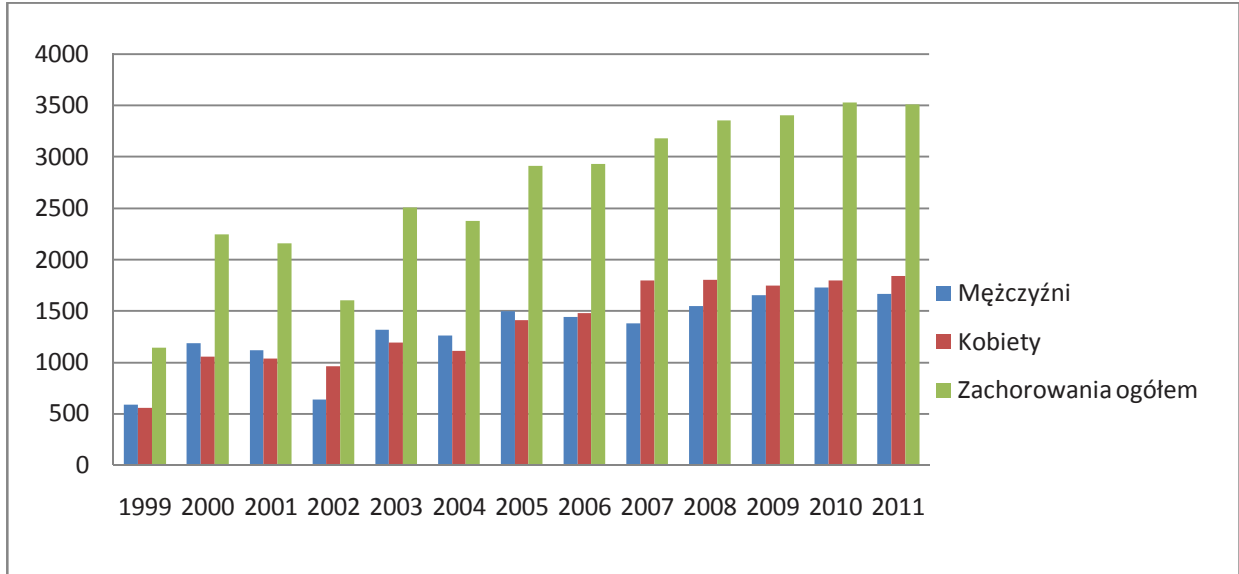
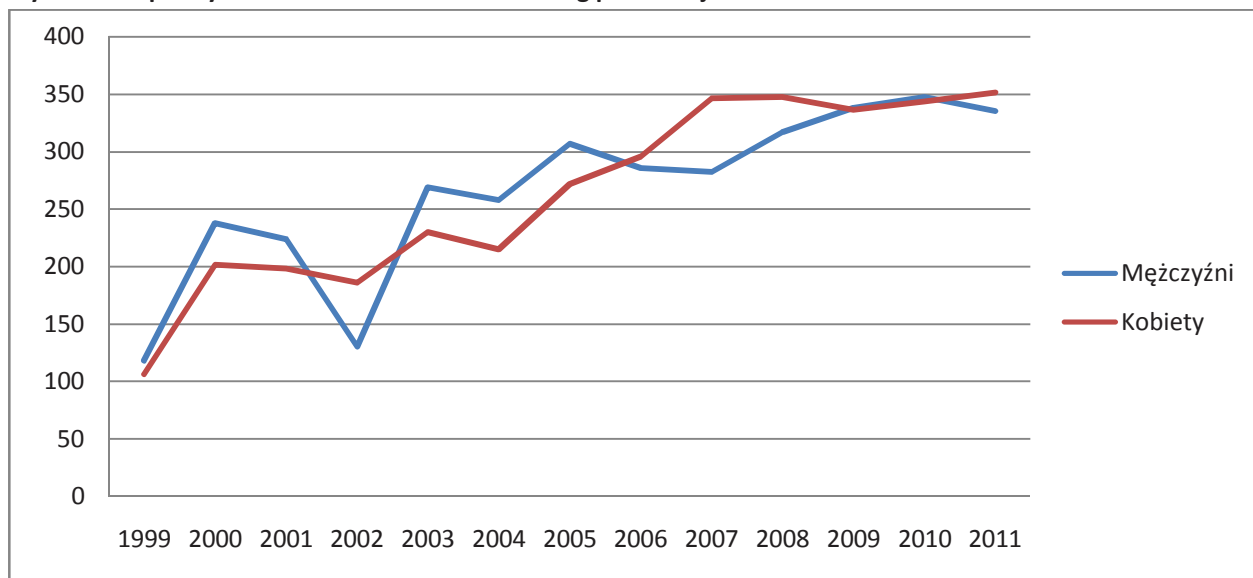

Wykres 4 Współczynniki standaryzowane zachorowań według płci w woj. lubuskim w latach 1999-2011

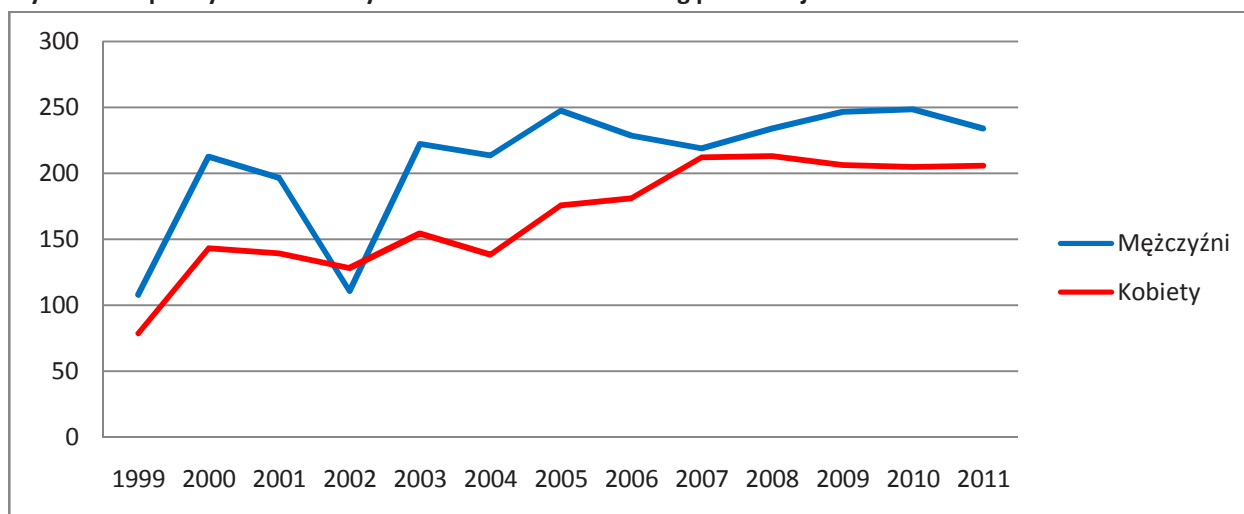

Wykres 5 Liczba zachorowań w latach 1999-2011 ogółem mężczyźni i kobiety województwo lubuskie

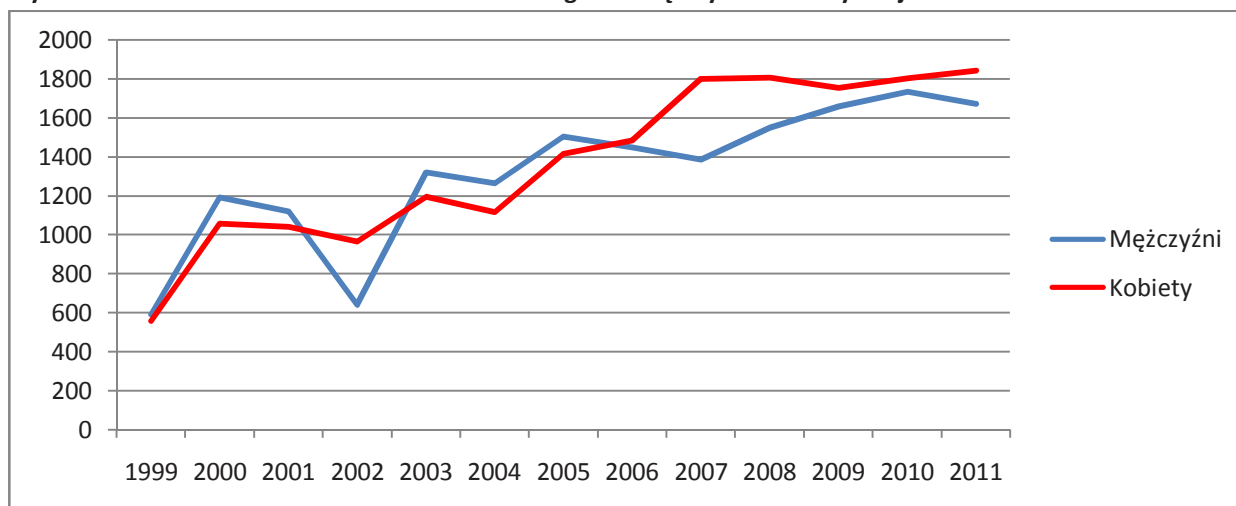



Wykres 6 Liczba zachorowań w podziale na grupy wiekowe, mężczyźni województwo lubuskie rok 2011



Tabela 6 Liczba, współczynniki surowe, wskaźnik struktury, współczynniki standaryzowane zachorowań w podziale na kody rozpoznawcze wg ICD 10 dla mężczyzn w roku 2011 woj. lubuskie

ICD 10	Nazwa rozpoznania	Liczba	Wsp sur	Wsp std	%
C34	Nowotwór złośliwy oskrzela i płuca	317	63,6	42,8	18,97
C61	Nowotwór złośliwy gruczołu krokowego	261	52,4	36,6	15,62
C18	Nowotwór złośliwy okrężnicy	129	25,9	17,2	7,72
C67	Nowotwór złośliwy pęcherza moczowego	109	21,9	14,3	6,52
C20	Nowotwór złośliwy odbytnicy	104	20,9	14,4	6,22
C44	Inne nowotwory złośliwe skóry	99	19,9	13,1	5,92
C16	Nowotwór złośliwy żołądka	88	17,7	12,3	5,27
C32	Nowotwór złośliwy krtani	64	12,8	8,5	3,83
C64	Nowotwór złośliwy nerki za wyjątkiem miedniczki nerkowej	52	10,4	7,9	3,11
C71	Nowotwór złośliwy mózgu	46	9,2	7,6	2,75
C25	Nowotwór złośliwy trzustki	34	6,8	4,7	2,03
C43	Czerniak złośliwy skóry	28	5,6	4,2	1,68
C62	Nowotwór złośliwy jądra	22	4,4	3,7	1,32
C79	Wtórny nowotwór złośliwy innych umiejscowień	21	4,2	2,8	1,26
C91	Białaczka limfatyczna	21	4,2	5	1,26
C76	Nowotwór złośliwy umiejscowień innych i niedokładnie określonych	19	3,8	2,4	1,14
C19	Nowotwór złośliwy zgięcia esiczo-odbytniczego	17	3,4	2,3	1,02
C92	Białaczka szpikowa	17	3,4	3,1	1,02
C78	Wtórne nowotwory złośliwe układu oddechowego i trawiennego	15	3	2	0,9
C90	Szpiczak mnogiej i nowotwory z komórek plazmatycznych	15	3	1,8	0,9
C09	Nowotwory złośliwe migdałka	13	2,6	1,6	0,78
C14	Nowotwór złośliwy o innym i bliżej nieokreślonym umiejscowieniu w obrębie wargi, jamy ustnej i gardła	12	2,4	1,6	0,72
C04	Nowotwór złośliwy dna jamy ustnej	11	2,2	1,3	0,66
C22	Nowotwór złośliwy wątroby i przewodów żółciowych wewnątrzwątrobowych	11	2,2	1,8	0,66

Nowotwory złośliwe w województwie lubuskim rok 2011

ICD 10	Nazwa rozpoznania	Liczba	Wsp sur	Wsp std	%
C02	Nowotwór złośliwy innych i nieokreślonych części języka	10	2	1,4	0,6
C80	Nowotwór złośliwy bez określenia jego umiejscowienia	10	2	1,5	0,6
C73	Nowotwór złośliwy tarczycy	9	1,8	1,3	0,54
C15	Nowotwór złośliwy przełyku	8	1,6	1,1	0,48
C31	Nowotwór złośliwy zatok przynosowych	8	1,6	1,1	0,48
C81	Choroba Hodgkina	8	1,6	1,5	0,48
C83	Chłoniaki nieziarnicze rozlane	8	1,6	1,2	0,48
C00	Nowotwory złośliwe wargi	7	1,4	1	0,42
C49	Nowotwory złośliwe tkanki łącznej i innych tkanek miękkich	7	1,4	1,2	0,42
C17	Nowotwór złośliwy jelita cienkiego	6	1,2	0,9	0,36
C60	Nowotwór złośliwy przącia	6	1,2	0,8	0,36
C85	Inne i nieokreślone postacie chłoniaków nieziarnicznych	6	1,2	0,8	0,36
C13	Nowotwór złośliwy części krtaniowej gardła (hypopharynx)	5	1	0,6	0,3
C26	Nowotwór złośliwy innych i niedokładnie określonych narządów trawiennych	5	1	0,5	0,3
C95	Białaczka z komórek nieokreślonego rodzaju	4	0,8	0,5	0,24
D09	Rak in situ innych i nieokreślonych umiejscowień	4	0,8	0,5	0,24
C10	Nowotwór złośliwy części ustnej gardła (oropharynx)	3	0,6	0,4	0,18
C24	Nowotwór złośliwy innych i nie określonych części dróg żółciowych	3	0,6	0,3	0,18
C06	Nowotwór złośliwy innych i nieokreślonych części jamy ustnej	2	0,4	0,2	0,12
C11	Nowotwór złośliwy części nosowej gardła (nasopharynx)	2	0,4	0,3	0,12
C70	Nowotwór złośliwy opon	2	0,4	0,3	0,12
C75	Nowotwór złośliwy innych gruczołów wydzielania wewnętrznego i struktur pokrewnych	2	0,4	0,4	0,12
C84	Obwodowy i skórny chłoniak z komórek T	2	0,4	0,5	0,12
D02	Rak in situ ucha środkowego i układu oddechowego	2	0,4	0,2	0,12
C03	Nowotwór złośliwy dziąsła	1	0,2	0,2	0,06
C05	Nowotwór złośliwy podniebienia	1	0,2	0,1	0,06
C07	Nowotwór złośliwy ślinianki przyusznej	1	0,2	0,2	0,06
C21	Nowotwór złośliwy odbytu i kanału odbytu	1	0,2	0,2	0,06
C30	Nowotwór złośliwy jamy nosowej i ucha środkowego	1	0,2	0,2	0,06
C37	Nowotwór złośliwy grasicy	1	0,2	0,2	0,06
C39	Nowotwór złośliwy innych i niedokładnie określonych części układu oddechowego i narządów klatki piersiowej	1	0,2	0,2	0,06
C40	Nowotwór złośliwy kości i chrząstki stawowej kończyn	1	0,2	0,1	0,06
C46	Mięsak Kaposi'ego	1	0,2	0,1	0,06
C47	Nowotwory złośliwe nerwów obwodowych i autonomicznego układu nerwowego	1	0,2	0,1	0,06
C48	Nowotwór złośliwy przestrzeni zaotrzewnowej i otrzewnej	1	0,2	0,1	0,06
C50	Nowotwór złośliwy sutka	1	0,2	0,1	0,06
C65	Nowotwór złośliwy miedniczki nerkowej	1	0,2	0,2	0,06
C66	Nowotwór złośliwy moczowodu	1	0,2	0,1	0,06
C74	Nowotwór złośliwy nadnerczy	1	0,2	0,1	0,06
C82	Chłoniak nieziarniczny guzkowy (grudkowy)	1	0,2	0,1	0,06
C94	Inne białaczki określonego rodzaju	1	0,2	0,2	0,06
<b>Ogółem</b>		<b>1671</b>	<b>335,4</b>	<b>234,1</b>	

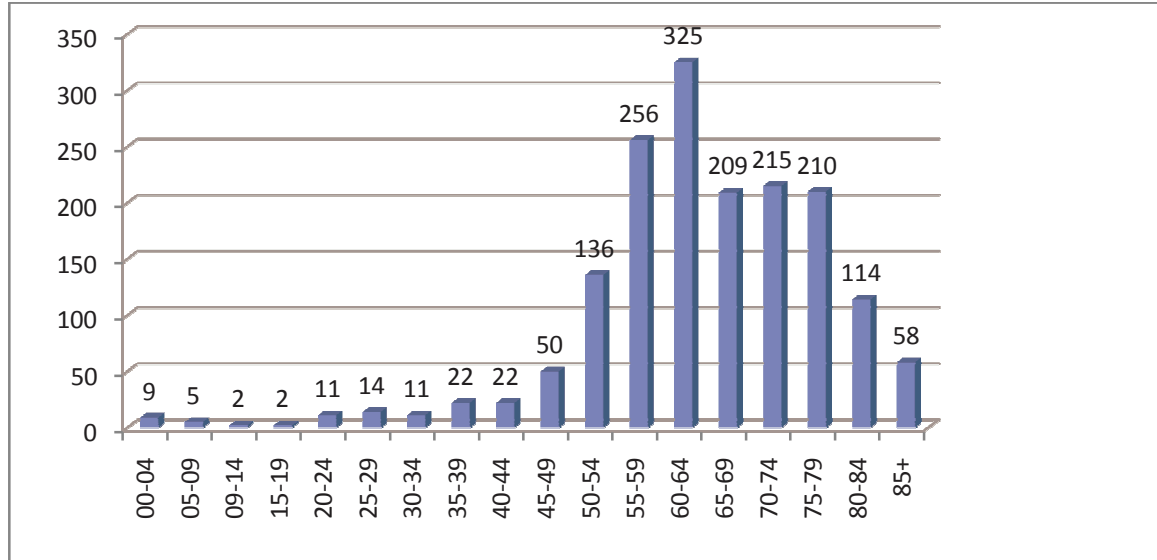
**Tabela 7 Liczba zachorowań w podziale na kody rozpoznawcze wg ICD 10 dla mężczyzn w latach 2007-2011 województwo lubuskie**

ICD 10	Nazwa rozpoznania	2007	2008	2009	2010	2011
C34	Nowotwór złośliwy oskrzela i płuca	348	349	387	338	317
C61	Nowotwór złośliwy gruczołu krokowego	140	145	181	291	261
C18	Nowotwór złośliwy okrężnicy	110	118	141	129	129
C44	Inne nowotwory złośliwe skóry	106	107	106	95	99
C20	Nowotwór złośliwy odbytnicy	87	96	92	90	104
C16	Nowotwór złośliwy żołądka	86	86	80	95	88
C80	Nowotwór złośliwy bez określenia jego umiejscowienia	52	13	27	15	10
C32	Nowotwór złośliwy krtani	42	49	56	53	64
C67	Nowotwór złośliwy pęcherza moczowego	39	70	58	73	109
C25	Nowotwór złośliwy trzustki	33	46	35	39	34
C64	Nowotwór złośliwy nerki za wyjątkiem miedniczki nerkowej	30	42	56	63	52
C71	Nowotwór złośliwy mózgu	27	53	38	44	46
C09	Nowotwory złośliwe migdałka	17	12	12	11	13
C15	Nowotwór złośliwy przełyku	16	25	18	25	8
C83	Chłoniaki niezziarnicze rozlane	16	10	18	12	8
C62	Nowotwór złośliwy jądra	15	13	26	27	22
C22	N.z.wątroby i przewodów żółciowych wewnątrzwątrobowych	14	14	19	28	11
C00	Nowotwory złośliwe wargi	14	10	10	11	7
C92	Białaczka szpikowa	12	10	16	16	17
C81	Choroba Hodgkina	12	10	13	6	8
C43	Czerniak złośliwy skóry	11	24	24	23	28
C13	Nowotwór złośliwy części krtaniowej gardła (hypopharynx)	11	2	7	5	5
C73	Nowotwór złośliwy tarczycy	9	8	9	8	9
C04	Nowotwór złośliwy dna jamy ustnej	8	8	9	8	11
C23	Nowotwór złośliwy pęcherzyka żółciowego	8	6	6	5	0
C49	Nowotwory złośliwe tkanki łącznej i innych tkanek miękkich	8	4	9	14	7
C91	Białaczka limfatyczna	7	35	33	20	21
C90	Szpiczak mnogi i nowotwory z komórek plazmatycznych	7	12	19	16	15
C19	Nowotwór złośliwy zgięcia esiczo-odbytniczego	6	9	15	15	17
C02	Nowotwór złośliwy innych i nieokreślonych części języka	6	7	8	7	10
C85	Inne i nieokreślone postacie chłoniaków niezziarniczych	6	5	7	9	6
C01	Nowotwór złośliwy nasady języka	6	4	3	3	0
C60	Nowotwór złośliwy prącia	5	8	7	5	6
C24	Nowotwór złośliwy innych i nieokreślonych części dróg żółciowych	5	8	5	4	3
C07	Nowotwór złośliwy ślinianki przyusznej	5	4	6	3	1
C82	Chłoniak niezziarniczy guzkowy (grudkowy)	5	4	3	2	1
C76	Nowotwór złośliwy umiejscowień innych i niedokładnie określonych	4	26	16	9	19
C65	Nowotwór złośliwy miedniczki nerkowej	4	1	1	4	1
C05	Nowotwór złośliwy podniebienia	3	8	0	0	1
C06	Nowotwór złośliwy innych i nieokreślonych części jamy ustnej	3	1	3	3	2
C14	N. nieokreślonym umiejscowieniu w obrębie wargi, jamy ustnej i gardła	2	7	7	9	12
C31	Nowotwór złośliwy zatok przynosowych	2	7	6	4	8
C79	Wtórny nowotwór złośliwy innych umiejscowień	2	5	7	24	21

Nowotwory złośliwe w województwie lubuskim rok 2011

ICD 10	Nazwa rozpoznania	2007	2008	2009	2010	2011
C78	Wtórne nowotwory złośliwe układu oddechowego i trawiennego	2	4	6	21	15
C17	Nowotwór złośliwy jelita cienkiego	2	4	4	2	6
C48	Nowotwór złośliwy przestrzeni zaotrzewnowej i otrzewnej	2	3	2	0	1
C10	Nowotwór złośliwy części ustnej gardła (oropharynx)	2	2	5	0	3
C26	N.z. innych i niedokładnie określonych narządów trawiennych	2	2	3	8	5
C38	Nowotwór złośliwy serca, śródpiersia i opłucnej	2	2	3	3	0
C84	Obwodowy i skórny chłoniak z komórek T	2	2	0	1	2
C70	Nowotwór złośliwy opon	2	2	0	0	2
C21	Nowotwór złośliwy odbytu i kanału odbytu	2	1	4	0	1
C74	Nowotwór złośliwy nadnerczy	2	1	0	3	1
C45	Międzybłoniak	2	1	0	2	0
C08	Nowotwór złośliwy innych i nieokreślonych dużych gruczołów ślinowych	2	0	2	0	0
D09	Rak in situ innych i nieokreślonych umiejscowień	2	0	1	0	4
C69	Nowotwór złośliwy oka	1	5	3	3	0
C11	Nowotwór złośliwy części nosowej gardła (nasopharynx)	1	5	1	1	2
C40	Nowotwór złośliwy kości i chrząstki stawowej kończyn	1	3	2	2	1
D04	Rak in situ skóry	1	2	2	1	0
C03	Nowotwór złośliwy dziąsła	1	1	1	1	1
C96	Inny i nieokreślony nowotwór złośliwy tkanki limfatycznej, krwiotwórczej i tkanek pokrewnych	1	1	1	1	0
C63	N.z.innych i nieokreślonych męskich narządów płciowych	1	0	0	1	0
C12	Nowotwór złośliwy zachyłka gruszkowatego	1	0	0	0	0
D01	Raki in situ innych i nieokreślonych części narządów trawiennych	1	0	0	0	0
C50	Nowotwór złośliwy sutka	0	6	1	3	1
C41	Nowotwór złośliwy kości i chrząstki stawowej o innym i nieokreślonym umiejscowieniu	0	5	1	2	0
C94	Inne białaczki określonego rodzaju	0	3	3	2	1
C88	Złośliwe choroby immunoproliferacyjne	0	3	0	0	0
C95	Białaczka z komórek nieokreślonego rodzaju	0	2	1	1	4
D02	Rak in situ ucha środkowego i układu oddechowego	0	2	0	0	2
C47	N.z. nerwów obwodowych i autonomicznego układu nerwowego	0	2	0	0	1
C77	Wtórne i nieokreślone nowotwory węzłów chłonnych	0	1	3	5	0
D03	Czerniak in situ	0	1	0	1	0
C46	Mięsak Kaposi'ego	0	1	0	0	1
C93	Białaczka monocytowa	0	1	0	0	0
D07	Rak in situ innych i nieokreślonych narządów płciowych	0	1	0	0	0
C72	Nowotwór złośliwy rdzenia kręgowego, nerwów czaszkowych i innych części centralnego systemu nerwowego	0	0	3	2	0
C30	Nowotwór złośliwy jamy nosowej i ucha środkowego	0	0	2	1	1
C39	Nowotwór złośliwy innych i niedokładnie określonych części układu oddechowego i narządów klatki piersiowej	0	0	2	1	1
C33	Nowotwór złośliwy tchawicy	0	0	1	1	0
C75	N.z. gruczołów wydzielania wewnętrznego i struktur pokrewnych	0	0	1	0	2
C66	Nowotwór złośliwy moczowodu	0	0	1	0	1
C37	Nowotwór złośliwy grasicy	0	0	0	1	1
C97	Nowotwory złośliwe niezależnych (pierwotnych) mnogich umiejscowień	0	0	0	1	0
	<b>Ogółem</b>	<b>1384</b>	<b>1550</b>	<b>1658</b>	<b>1732</b>	<b>1671</b>

Wykres 7 Zarejestrowane zachorowania w latach 1999-2011 liczba bezwzględna mężczyźni, woj. lubuskie

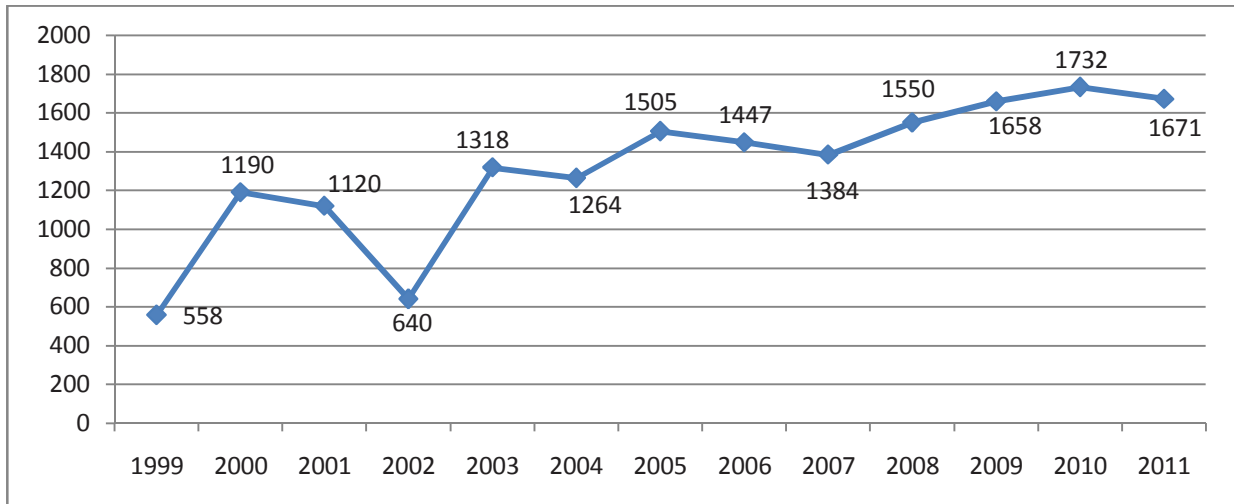

Wykres 8 Zarejestrowane zachorowania w latach 1999-2011 współczynniki surowe mężczyźni, woj. lubuskie

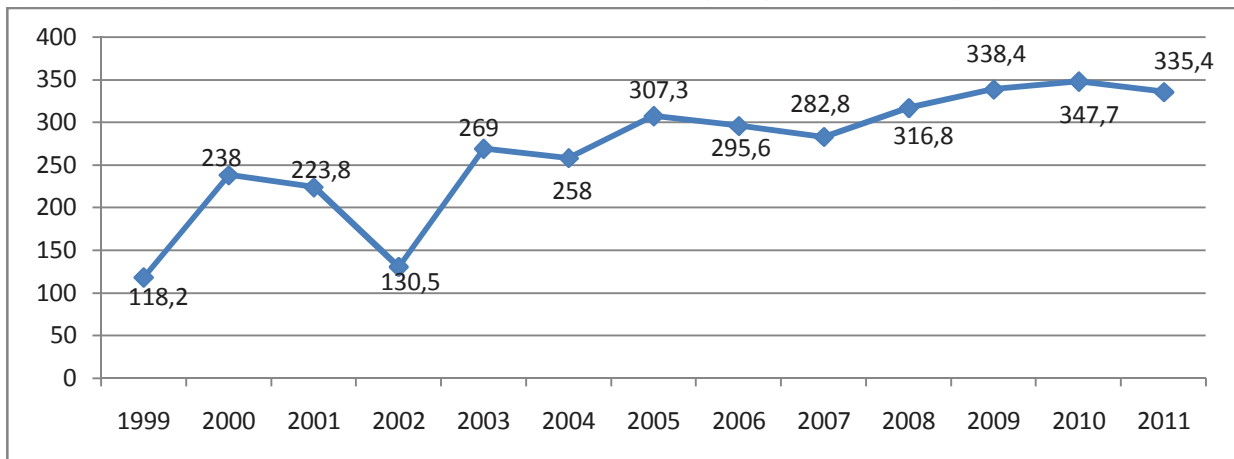

Wykres 9 Zarejestrowane zachorowania w latach 1999-2011 wsp. standaryzowane mężczyźni, woj. lubuskie

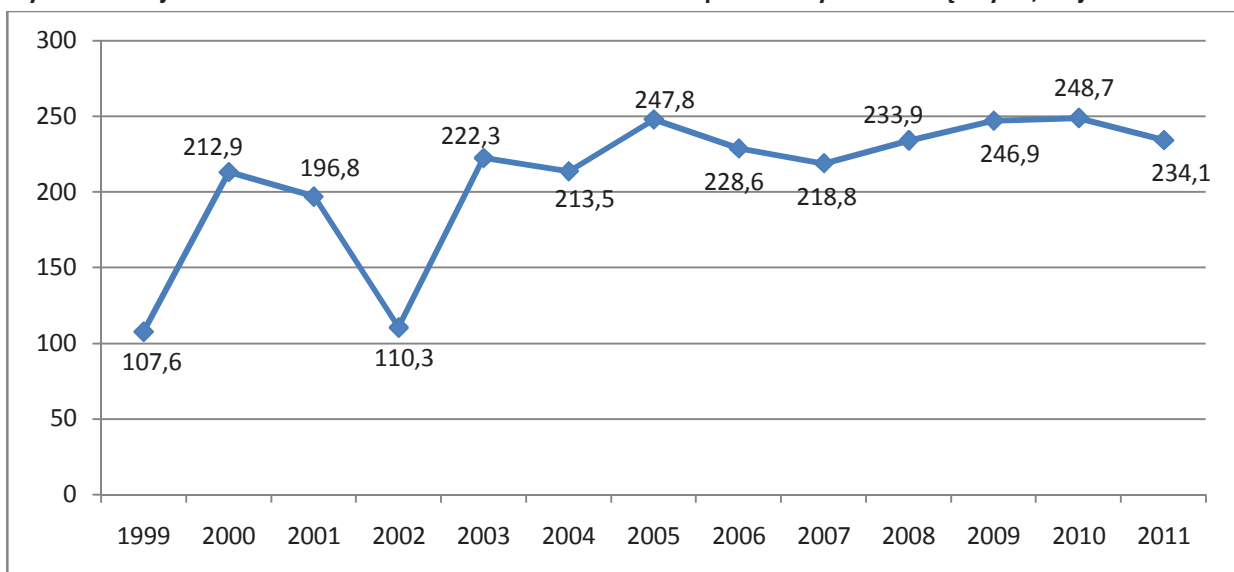

**Tabela 8 Liczba zachorowań w podziale na kody rozpoznawcze oraz grupy wiekowe dla mężczyzn w roku 2011 woj. lubuskie, liczby bezwzględne**

ICD 10	00-04	05-09	10-14	15-19	20-24	25-29	30-34	35-39	40-44	45-49	50-54	55-59	60-64	65-69	70-74	75-79	80-84	85+	Razem
C34	0	0	0	0	0	0	0	0	2	9	30	65	69	39	42	36	15	10	317
C61	0	0	0	0	0	0	0	0	0	0	9	21	56	44	54	51	17	9	261
C18	0	0	0	0	0	0	1	3	2	2	7	19	25	12	21	20	12	5	129
C67	0	0	0	0	0	0	2	0	1	2	8	14	20	11	14	17	15	5	109
C20	0	0	0	0	0	0	0	2	0	5	7	22	13	20	10	17	6	2	104
C44	0	0	0	0	0	1	0	1	1	1	8	4	19	9	13	14	19	9	99
C16	0	0	0	0	0	0	0	0	2	3	12	13	19	11	15	6	5	2	88
C32	0	0	0	0	0	0	0	0	0	1	3	19	20	10	3	4	2	2	64
C64	1	0	0	0	0	0	0	1	2	5	7	6	9	8	7	4	2	0	52
C71	1	0	2	0	1	2	1	3	1	5	1	6	8	4	7	3	0	1	46
C25	0	0	0	0	0	0	0	1	0	2	4	7	3	6	2	6	1	2	34
C43	0	0	0	0	2	1	1	1	2	3	4	4	2	2	2	1	2	1	28
C62	0	0	0	0	4	6	5	3	2	0	1	0	1	0	0	0	0	0	22
C79	0	0	0	0	0	0	0	0	0	3	4	3	2	2	1	2	3	1	21
C91	5	2	0	1	1	0	0	0	0	0	1	2	3	2	1	1	1	1	21
C76	0	0	0	0	0	0	0	0	0	0	0	4	0	2	3	6	3	1	19
C19	0	0	0	0	0	0	0	0	0	0	1	4	4	2	3	0	1	2	17
C92	1	1	0	1	0	1	0	1	0	1	1	3	3	2	1	0	1	0	17
C78	0	0	0	0	0	0	0	0	0	0	2	2	6	2	1	1	1	0	15
C90	0	0	0	0	0	0	0	0	0	0	2	3	3	2	0	3	2	0	15
C09	0	0	0	0	0	0	0	1	0	0	2	5	2	1	1	0	1	0	13
C14	0	0	0	0	0	0	0	0	0	2	1	5	3	1	0	0	0	0	12
C04	0	0	0	0	0	0	0	0	1	0	2	4	4	0	0	0	0	0	11
C22	0	0	0	0	0	0	0	0	1	0	1	0	2	4	1	1	1	0	11
C02	0	0	0	0	0	0	0	0	1	1	2	2	3	1	0	0	0	0	10
C80	0	0	0	0	0	0	0	0	1	0	1	0	3	3	0	1	1	0	10
C73	0	0	0	0	0	1	0	0	1	2	0	2	2	0	0	1	0	0	9
C15	0	0	0	0	0	0	0	0	0	0	1	1	2	1	2	1	0	0	8
C31	0	0	0	0	0	0	0	0	0	1	1	2	2	0	1	0	0	1	8
C81	1	0	0	0	2	0	0	1	0	0	1	2	0	0	1	0	0	0	8
C83	0	0	0	0	0	0	0	0	0	0	3	0	1	2	1	1	0	0	8
C00	0	0	0	0	0	0	0	0	0	0	1	0	1	1	1	2	0	1	7
C49	0	1	0	0	0	0	0	2	0	0	2	0	1	0	0	0	0	1	7
C17	0	0	0	0	0	0	0	1	0	0	0	0	2	2	0	1	0	0	6
C60	0	0	0	0	0	0	0	0	1	0	1	1	1	0	0	1	0	1	6
C85	0	0	0	0	0	1	1	1	0	0	0	1	2	0	0	0	0	0	6
C13	0	0	0	0	0	0	0	0	0	0	1	3	0	1	0	0	0	0	5
C26	0	0	0	0	0	0	0	0	0	0	0	1	2	0	0	1	1	0	5
C95	0	0	0	0	0	0	0	0	0	0	0	0	0	0	1	1	1	1	4
D09	0	0	0	0	0	0	0	0	0	0	0	2	2	0	0	0	0	0	4
C10	0	0	0	0	0	0	0	0	0	1	1	0	1	0	0	0	0	0	3
C24	0	0	0	0	0	0	0	0	0	0	0	0	0	0	0	3	0	0	3
C06	0	0	0	0	0	0	0	0	0	0	0	0	1	0	0	0	1	0	2
C11	0	0	0	0	0	0	0	0	0	0	1	0	0	0	1	0	0	0	2
C70	0	0	0	0	0	1	0	0	0	0	0	1	0	0	0	0	0	0	2
C75	0	0	0	0	1	0	0	0	1	0	0	0	0	0	0	0	0	0	2
C84	0	1	0	0	0	0	0	0	0	0	1	0	0	0	0	0	0	0	2
D02	0	0	0	0	0	0	0	0	0	0	1	0	1	0	0	0	0	0	2
C03	0	0	0	0	0	0	0	0	0	0	0	0	0	0	1	0	0	0	1
C05	0	0	0	0	0	0	0	0	0	0	0	0	1	0	0	0	0	0	1
C07	0	0	0	0	0	0	0	0	0	0	0	0	0	0	1	0	0	0	1
C21	0	0	0	0	0	0	0	0	0	0	0	0	0	1	0	0	0	0	1
C30	0	0	0	0	0	0	0	0	0	0	0	0	0	1	0	0	0	0	1
C37	0	0	0	0	0	0	0	0	0	1	0	0	0	0	0	0	0	0	1
C39	0	0	0	0	0	0	0	0	0	0	0	0	0	0	1	0	0	0	1
C40	0	0	0	0	0	0	0	0	0	0	0	1	0	0	0	0	0	0	1
C46	0	0	0	0	0	0	0	0	0	0	0	0	0	0	0	1	0	0	1
C47	0	0	0	0	0	0	0	0	0	0	0	0	1	0	0	0	0	0	1
C48	0	0	0	0	0	0	0	0	0	0	0	0	0	0	0	1	0	0	1
C50	0	0	0	0	0	0	0	0	0	0	0	1	0	0	0	0	0	0	1
C65	0	0	0	0	0	0	0	0	0	0	0	0	0	0	1	0	0	0	1
C66	0	0	0	0	0	0	0	0	0	0	0	0	0	0	0	1	0	0	1
C74	0	0	0	0	0	0	0	0	0	0	0	1	0	0	0	0	0	0	1
C82	0	0	0	0	0	0	0	0	0	0	0	0	0	0	0	1	0	0	1
C94	0	0	0	0	0	0	0	0	0	0	0	0	0	0	1	0	0	0	1
Ogółem	9	5	2	2	11	14	11	22	22	50	136	256	325	209	215	210	114	58	1671

**Tabela 9 Liczba zachorowań w podziale na powiaty dla mężczyzn w latach 1999- 2011 woj. lubuskie, liczby bezwzględne**

Powiat	1999	2000	2001	2002	2003	2004	2005	2006	2007	2008	2009	2010	2011
gorzowski	58	121	83	54	104	96	99	98	93	104	125	141	108
krośnieński	19	47	55	30	81	67	71	75	57	94	101	101	94
międzyrzecki	39	69	54	25	51	59	87	94	96	89	73	92	102
nowosolski	60	124	139	78	184	185	165	146	144	139	151	156	173
słubicki	65	85	53	32	60	48	63	55	46	55	61	67	74
strzelecko-drezdenecki	37	121	80	65	92	57	94	91	86	88	86	84	88
sulęciński	37	54	49	35	69	50	54	55	49	47	52	56	62
świebodziński	24	46	53	15	65	75	76	77	65	93	74	83	82
zielonogórski	28	52	61	44	97	97	106	105	103	129	126	120	151
żagański	40	75	103	51	127	111	142	115	110	99	128	104	107
żarski	39	91	104	52	88	120	131	141	109	121	153	123	139
wschowski	0	0	0	0	0	0	37	37	41	47	40	50	28
m.Gorzów Wielkopolski	105	216	176	125	183	193	208	177	199	234	270	360	258
m.Zielona Góra	40	89	110	34	117	106	172	181	186	211	218	195	205
<b>Razem</b>	<b>591</b>	<b>1190</b>	<b>1120</b>	<b>640</b>	<b>1318</b>	<b>1264</b>	<b>1505</b>	<b>1447</b>	<b>1384</b>	<b>1550</b>	<b>1658</b>	<b>1732</b>	<b>1671</b>

## Zachorowania

### Kobiety 2011

W 2011 roku w woj. lubuskim zanotowano dalszy wzrost zachorowań na nowotwory złośliwe u kobiet o 40 osób - (1843 przypadki w 2011 r. versus 1803 zachorowania w 2010 r.)

Największa ilość kobiet w województwie lubuskim zachorowała w 2011r. na:

<b>1.</b>	<b>nowotwór złośliwy sutka</b>	<b>452</b>	<b>osoby</b>	<b>24,53</b>	<b>%</b>
<b>2.</b>	nowotwór złośliwy oskrzela i płuca	159	osób	8,63	%
<b>3.</b>	nowotwór złośliwy trzonu macicy	137	osób	7,43	%
<b>4.</b>	nowotwór złośliwy okrężnicy	114	osób	6,19	%
<b>5.</b>	nowotwór złośliwy skóry	111	osób	6,02	%
<b>6.</b>	nowotwór złośliwy szyjki macicy	89	osób	4,83	%
<b>7.</b>	nowotwór złośliwy jajnika	86	osób	4,67	%
<b>8.</b>	nowotwór złośliwy odbytnicy	76	osób	4,12	%

W strukturze zachorowań u kobiet wzrosła ilość zachorowań na nowotwór złośliwy sutka. Nadal na 2 miejscu utrzymują się zachorowania na nowotwór złośliwy oskrzela i płuca. Wzrosła ilość zachorowań na nowotwór złośliwy trzonu macicy. Pozostałe zachorowania utrzymują się na dotychczasowym poziomie.

Pełne dane dotyczące zachorowań u kobiet w 2011r. zawarte są w dołączonych w publikacji tabelach i wykresach.



**Tabela 10 Liczba zarejestrowanych zach. w podziale na powiaty dla kobiet w 2011 roku w woj. lubuskim**

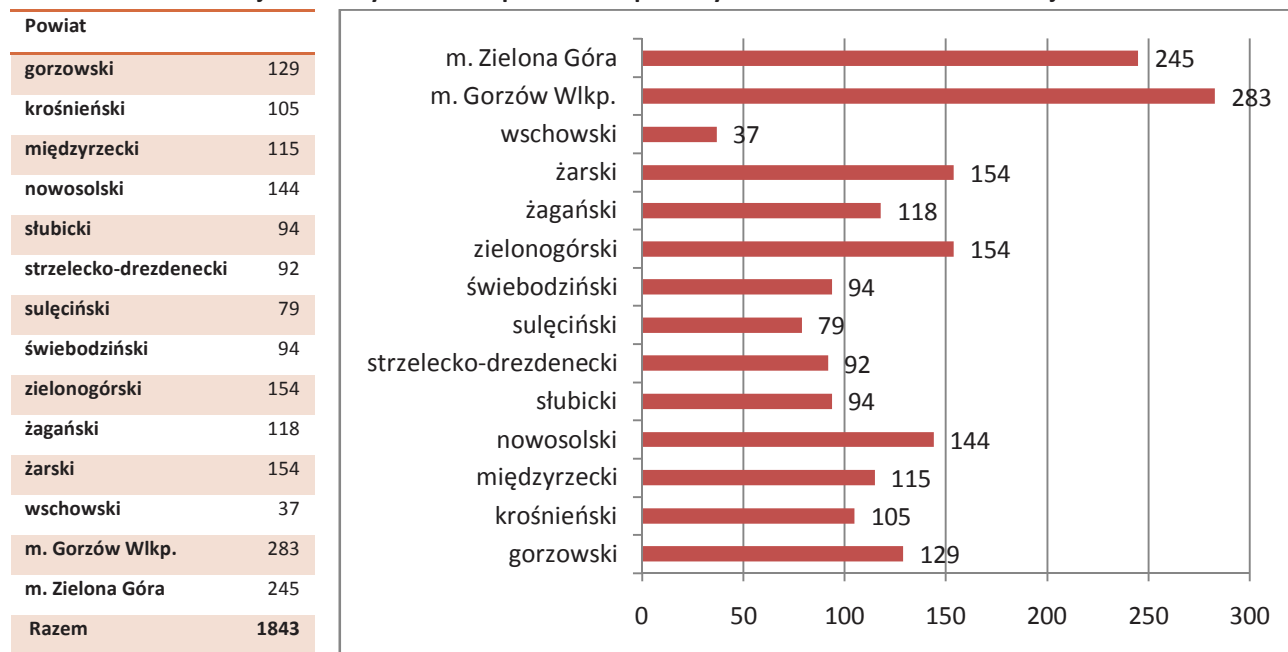

**Wykres 10 Liczba zachorowań w podziale na grupy wiekowe kobiet w roku 2011 woj. lubuskie**

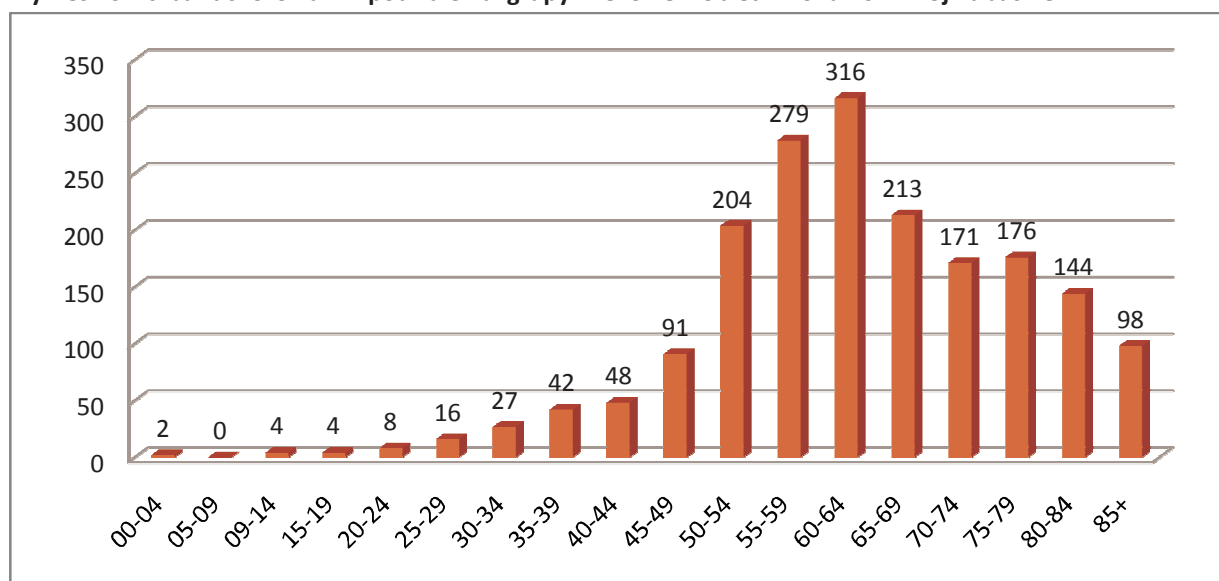

**Tabela 11 Liczba, współczynniki surowe, wskaźnik struktury, współczynniki standaryzowane zachorowań w podziale na kody rozpoznawcze wg ICD 10 dla kobiet w 2011 roku**

ICD 10	Nazwa rozpoznania	Liczba	Wsp sur	Wsp std	%
C50	Nowotwór złośliwy sutka	452	86,1	54,4	24,53
C34	Nowotwór złośliwy oskrzela i płuca	159	30,3	17,3	8,63
C54	Nowotwór złośliwy trzonu macicy	137	26,1	15,1	7,43
C18	Nowotwór złośliwy okrężnicy	114	21,7	11	6,19
C44	Inne nowotwory złośliwe skóry	111	21,1	9,9	6,02
C53	Nowotwór złośliwy szyjki macicy	89	17	11	4,83
C56	Nowotwór złośliwy jajnika	86	16,4	10,4	4,67
C20	Nowotwór złośliwy odbytnicy	76	14,5	7,5	4,12
C16	Nowotwór złośliwy żołądka	50	9,5	5	2,71
C73	Nowotwór złośliwy tarczycy	50	9,5	7	2,71
C25	Nowotwór złośliwy trzustki	42	8	4,2	2,28
C64	Nowotwór złośliwy nerki za wyjątkiem miedniczki nerkowej	40	7,6	4,4	2,17
C71	Nowotwór złośliwy mózgu	33	6,3	3,6	1,79
C23	Nowotwór złośliwy pęcherzyka żółciowego	28	5,3	2,5	1,52
C67	Nowotwór złośliwy pęcherza moczowego	28	5,3	2,8	1,52
C76	Nowotwór złośliwy umiejscowień innych i niedokładnie określonych	27	5,1	2,4	1,47
C43	Czerniak złośliwy skóry	25	4,8	2,8	1,36
C91	Białaczka limfatyczna	25	4,8	3,7	1,36
C90	Szpiczak mnogi i nowotwory z komórek plazmatycznych	24	4,6	2,5	1,3
C19	Nowotwór złośliwy zgięcia esiczo-odbytniczego	21	4	2,4	1,14
C51	Nowotwór złośliwy sromu	17	3,2	1,7	0,92
C81	Choroba Hodgkina	15	2,9	2,6	0,81
C92	Białaczka szpikowa	15	2,9	1,8	0,81
C79	Wtórny nowotwór złośliwy innych umiejscowień	12	2,3	1	0,65
C83	Chłoniaki nieziarnicze rozlane	12	2,3	1,4	0,65
C78	Wtórne nowotwory złośliwe układu oddechowego i trawiennego	11	2,1	1	0,6
D06	Rak in situ szyjki macicy	10	1,9	1,7	0,54
C15	Nowotwór złośliwy przełyku	9	1,7	0,9	0,49
C49	Nowotwory złośliwe tkanki łącznej i innych tkanek miękkich	9	1,7	1,2	0,49
C24	Nowotwór złośliwy innych i nie określonych części dróg żółciowych	8	1,5	0,8	0,43
C82	Chłoniak nieziarniczny guzkowy (grudkowy)	8	1,5	0,9	0,43
C85	Inne i nieokreślone postacie chłoniaków nieziarnicznych	8	1,5	0,6	0,43
C22	Nowotwór złośliwy wątroby i przewodów żółciowych wewnątrzwątrobowych	7	1,3	0,7	0,38
C02	Nowotwór złośliwy innych i nieokreślonych części języka	6	1,1	0,8	0,33
C07	Nowotwór złośliwy ślinianki przyusznej	6	1,1	0,7	0,33
C70	Nowotwór złośliwy opon	6	1,1	0,7	0,33
D05	Rak in situ sutka	6	1,1	0,9	0,33
C00	Nowotwory złośliwe wargi	5	1	0,3	0,27
C48	Nowotwór złośliwy przestrzeni zaotrzewnowej i otrzewnej	5	1	0,6	0,27
C77	Wtórne i nieokreślone nowotwory węzłów chłonnych	5	1	0,6	0,27
C26	Nowotwór złośliwy innych i niedokładnie określonych narządów trawiennych	4	0,8	0,3	0,22
C41	Nowotwór złośliwy kości i chrząstki stawowej o innym i nieokreślonym umiejscowieniu	4	0,8	0,4	0,22
C69	Nowotwór złośliwy oka	4	0,8	0,5	0,22
C80	Nowotwór złośliwy bez określenia jego umiejscowienia	4	0,8	0,2	0,22
C14	Nowotwór złośliwy o innym i bliżej nieokreślonym umiejscowieniu w obrębie wargi, jamy ustnej i gardła	3	0,6	0,3	0,16
C21	Nowotwór złośliwy odbytu i kanału odbytu	3	0,6	0,3	0,16
C32	Nowotwór złośliwy krtani	3	0,6	0,4	0,16
C03	Nowotwór złośliwy dziąsła	2	0,4	0,2	0,11
C04	Nowotwór złośliwy dna jamy ustnej	2	0,4	0,2	0,11
C06	Nowotwór złośliwy innych i nieokreślonych części jamy ustnej	2	0,4	0,2	0,11
C09	Nowotwory złośliwe migdałka	2	0,4	0,3	0,11
C74	Nowotwór złośliwy nadnerczy	2	0,4	0,6	0,11
C01	Nowotwór złośliwy nasady języka	1	0,2	0,1	0,05
C05	Nowotwór złośliwy podniebienia	1	0,2	0,2	0,05
C11	Nowotwór złośliwy części nosowej gardła (nasopharynx)	1	0,2	0,2	0,05
C13	Nowotwór złośliwy części krtaniowej gardła (hypopharynx)	1	0,2	0	0,05
C30	Nowotwór złośliwy jamy nosowej i ucha środkowego	1	0,2	0,1	0,05

Nowotwory złośliwe w województwie lubuskim rok 2011

ICD 10	Nazwa rozpoznania	Liczba	Wsp sur	Wsp std	%
C31	Nowotwór złośliwy zatok przynosowych	1	0,2	0,1	0,05
C38	Nowotwór złośliwy serca, śródpiersia i opłucnej	1	0,2	0,1	0,05
C39	Nowotwór złośliwy innych i niedokładnie określonych części układu oddechowego i narządów klatki piersiowej	1	0,2	0,1	0,05
C47	Nowotwory złośliwe nerwów obwodowych i autonomicznego układu nerwowego	1	0,2	0,2	0,05
C68	Nowotwór złośliwy innych i nieokreślonych narządów moczowych	1	0,2	0,1	0,05
D07	Rak in situ innych i nieokreślonych narządów płciowych	1	0,2	0,1	0,05
	<b>Ogółem</b>	<b>1843</b>	<b>351,2</b>	<b>205,8</b>	

Tabela 12 Liczba zachorowań w podziale na kody rozpoznania oraz grupy wiekowe dla kobiet w roku 2011 województwo lubuskie

ICD 10	00-04	05-09	10-14	15-19	20-24	25-29	30-34	35-39	40-44	45-49	50-54	55-59	60-64	65-69	70-74	75-79	80-84	85+	Razem
C50	0	0	0	0	0	1	5	14	22	27	79	89	85	54	29	18	20	9	452
C34	0	0	0	0	0	0	0	0	0	2	14	33	32	32	18	12	8	8	159
C54	0	0	0	0	0	0	0	2	2	8	15	22	26	17	17	18	8	2	137
C18	0	0	0	0	0	0	2	1	3	2	8	14	18	11	15	13	19	8	114
C44	0	0	0	0	0	0	1	1	3	6	3	11	13	5	15	17	17	19	111
C53	0	0	0	0	1	3	2	5	5	6	15	13	17	8	2	5	6	1	89
C56	0	0	0	0	0	1	1	2	2	13	9	12	20	7	5	8	4	2	86
C20	0	0	0	0	0	0	2	0	2	1	6	6	16	9	7	12	8	7	76
C16	0	0	0	0	0	0	0	1	0	2	5	5	10	5	6	10	5	1	50
C73	0	0	0	2	1	1	1	4	3	5	5	7	4	9	2	4	2	0	50
C25	0	0	0	0	0	0	0	0	0	2	3	7	9	5	3	6	4	3	42
C64	0	0	0	0	0	0	0	1	0	3	3	7	9	4	6	4	3	0	40
C71	0	0	0	0	0	0	1	2	0	1	5	7	3	4	3	3	2	2	33
C23	0	0	0	0	0	0	0	1	0	0	2	5	4	1	5	5	2	3	28
C67	0	0	0	0	0	0	0	0	0	0	4	5	3	5	2	6	1	2	28
C76	0	0	0	0	1	0	0	0	0	0	2	1	4	2	4	3	2	8	27
C43	0	0	0	0	0	2	2	3	0	0	1	2	8	0	2	1	2	2	25
C91	1	0	3	1	0	0	1	0	0	0	0	3	3	3	3	2	3	2	25
C90	0	0	0	0	0	0	0	0	2	0	3	5	3	2	3	3	2	1	24
C19	0	0	0	0	0	0	0	0	0	2	3	4	2	4	2	1	3	0	21
C51	0	0	0	0	0	0	0	0	0	0	2	1	2	4	2	4	1	1	17
C81	0	0	1	0	2	4	2	2	0	1	0	0	1	0	1	0	0	1	15
C92	0	0	0	1	0	0	1	0	0	1	4	3	0	1	1	2	1	0	15
C79	0	0	0	0	0	0	0	0	0	0	1	0	1	1	3	2	3	1	12
C83	0	0	0	0	1	0	0	0	0	0	0	1	0	4	3	2	1	0	12
C78	0	0	0	0	0	0	0	0	0	0	2	2	0	2	0	0	2	3	11
D06	0	0	0	0	0	3	4	0	1	1	0	0	0	1	0	0	0	0	10
C15	0	0	0	0	0	0	0	0	0	0	1	1	3	1	0	2	1	0	9
C49	0	0	0	0	0	1	0	0	1	1	0	0	1	2	0	2	0	1	9
C24	0	0	0	0	0	0	0	0	0	1	0	0	1	1	2	1	2	0	8
C82	0	0	0	0	1	0	0	0	1	0	1	0	2	0	0	0	2	1	8
C85	0	0	0	0	0	0	0	1	0	0	0	2	0	0	1	1	3	0	8
C22	0	0	0	0	0	0	0	0	0	0	0	0	3	0	2	2	0	0	7
C02	0	0	0	0	0	0	0	0	0	1	0	2	0	2	0	0	0	1	6
C07	0	0	0	0	0	0	0	0	0	0	2	1	1	0	2	0	0	0	6
C70	0	0	0	0	1	0	0	0	0	0	0	2	3	0	0	0	0	0	6
D05	0	0	0	0	0	0	0	1	1	2	0	2	0	0	0	0	0	0	6
C00	0	0	0	0	0	0	0	0	0	0	0	0	1	0	0	0	3	1	5
C48	0	0	0	0	0	0	0	0	0	1	2	0	0	0	1	0	1	0	5
C77	0	0	0	0	0	0	0	0	0	1	0	0	4	0	0	0	0	0	5
C26	0	0	0	0	0	0	0	0	0	0	0	0	0	0	1	1	0	2	4
C41	0	0	0	0	0	0	1	0	0	0	0	0	1	0	0	1	1	0	4
C69	0	0	0	0	0	0	0	0	0	1	0	1	0	1	0	1	0	0	4
C80	0	0	0	0	0	0	0	0	0	0	0	0	0	0	0	1	0	3	4
C14	0	0	0	0	0	0	0	0	0	0	1	1	0	0	0	0	0	1	3
C21	0	0	0	0	0	0	0	0	0	0	0	0	0	1	1	0	1	0	3
C32	0	0	0	0	0	0	0	0	0	0	0	0	2	1	0	0	0	0	3
C03	0	0	0	0	0	0	0	0	0	0	0	1	0	0	0	0	0	1	2
C04	0	0	0	0	0	0	0	0	0	0	1	0	0	0	1	0	0	0	2
C06	0	0	0	0	0	0	1	0	0	0	0	1	0	0	0	0	0	0	2
C09	0	0	0	0	0	0	0	0	0	0	1	0	0	1	0	0	0	0	2

Nowotwory złośliwe w województwie lubuskim rok 2011

ICD 10	00-04	05-09	10-14	15-19	20-24	25-29	30-34	35-39	40-44	45-49	50-54	55-59	60-64	65-69	70-74	75-79	80-84	85+	Razem
C74	1	0	0	0	0	0	0	0	0	0	0	0	0	1	0	0	0	0	2
C01	0	0	0	0	0	0	0	0	0	0	0	0	0	0	0	1	0	0	1
C05	0	0	0	0	0	0	0	0	0	0	0	0	0	1	0	0	0	0	1
C11	0	0	0	0	0	0	0	0	0	0	0	0	0	1	0	0	0	0	1
C13	0	0	0	0	0	0	0	0	0	0	0	0	0	0	0	0	1	0	1
C30	0	0	0	0	0	0	0	0	0	0	0	0	0	0	0	0	0	1	1
C31	0	0	0	0	0	0	0	0	0	0	0	0	0	0	0	1	0	0	1
C38	0	0	0	0	0	0	0	0	0	0	0	0	0	0	0	1	0	0	1
C39	0	0	0	0	0	0	0	0	0	0	1	0	0	0	0	0	0	0	1
C47	0	0	0	0	0	0	0	1	0	0	0	0	0	0	0	0	0	0	1
C68	0	0	0	0	0	0	0	0	0	0	0	0	0	0	1	0	0	0	1
D07	0	0	0	0	0	0	0	0	0	0	0	0	1	0	0	0	0	0	1
Ogółem	2	0	4	4	8	16	27	42	48	91	204	279	316	213	171	176	144	98	1843

Tabela 13 Zarejestrowane zachorowania w latach 2007-2011, liczby bezwzględne, kobiety województwo lubuskie

ICD 10	Nazwa rozpoznania	2007	2008	2009	2010	2011
C50	Nowotwór złośliwy sutka	425	376	406	428	452
C34	Nowotwór złośliwy oskrzela i płuca	162	177	188	167	159
C44	Inne nowotwory złośliwe skóry	132	138	127	128	111
C54	Nowotwór złośliwy trzonu macicy	122	126	121	109	137
C18	Nowotwór złośliwy okrężnicy	114	121	112	114	114
C53	Nowotwór złośliwy szyjki macicy	92	101	87	93	89
C56	Nowotwór złośliwy jajnika	78	100	91	91	86
C20	Nowotwór złośliwy odbytnicy	72	83	61	79	76
C80	Nowotwór złośliwy bez określenia jego umiejscowienia	66	30	6	0	4
C16	Nowotwór złośliwy żołądka	58	55	42	54	50
C25	Nowotwór złośliwy trzustki	56	41	31	29	42
C64	Nowotwór złośliwy nerki za wyjątkiem miedniczki nerkowej	36	35	39	57	40
C71	Nowotwór złośliwy mózgu	32	42	32	29	33
D06	Rak in situ szyjki macicy	31	25	33	20	10
C73	Nowotwór złośliwy tarczycy	29	61	43	56	50
C22	Nowotwór złośliwy wątroby i przewodów żółciowych wewnątrzwątrobowych	19	5	11	11	7
C43	Czerniak złośliwy skóry	17	17	29	24	25
C23	Nowotwór złośliwy pęcherzyka żółciowego	16	27	21	16	28
C67	Nowotwór złośliwy pęcherza moczowego	14	32	17	26	28
C91	Białaczka limfatyczna	14	27	27	27	25
C92	Białaczka szpikowa	14	17	16	11	15
C32	Nowotwór złośliwy krtani	14	10	4	14	3
C81	Choroba Hodgkina	14	7	11	13	15
C19	Nowotwór złośliwy zgięcia esiczo-odbytniczego	13	10	5	8	21
C90	Szpiczak mnogi i nowotwory z komórek plazmatycznych	12	15	16	14	24
C85	Inne i nieokreślone postacie chłoniaków niezłośliwych	11	3	7	10	8
C51	Nowotwór złośliwy sromu	10	15	5	7	17
D05	Rak in situ sutka	9	6	7	6	6
C21	Nowotwór złośliwy odbytu i kanału odbytu	9	2	5	4	3
C76	Nowotwór złośliwy umiejscowień innych i niedokładnie określonych	7	12	21	33	27
C49	Nowotwory złośliwe tkanki łącznej i innych tkanek miękkich	6	9	4	4	9
C15	Nowotwór złośliwy przełyku	6	5	5	5	9

Nowotwory złośliwe w województwie lubuskim rok 2011

ICD 10	Nazwa rozpoznania	2007	2008	2009	2010	2011
C69	Nowotwór złośliwy oka	6	4	7	2	4
C24	Nowotwór złośliwy innych i nie określonych części dróg żółciowych	6	3	4	5	8
C07	Nowotwór złośliwy ślinianki przyusznej	6	2	4	0	6
C02	Nowotwór złośliwy innych i nieokreślonych części języka	5	2	2	4	6
C13	Nowotwór złośliwy części krtaniowej gardła (hypopharynx)	5	0	0	2	1
C83	Chłoniaki nieziarnicze rozlane	4	10	19	9	12
C70	Nowotwór złośliwy opon	4	9	6	4	6
C09	Nowotwory złośliwe migdałka	4	4	4	4	2
C04	Nowotwór złośliwy dna jamy ustnej	4	2	1	2	2
C26	Nowotwór złośliwy innych i niedokładnie określonych narządów trawiennych	4	0	3	5	4
C05	Nowotwór złośliwy podniebienia	4	0	2	2	1
C55	Nowotwór złośliwy nieokreślonej części macicy	3	0	3	1	0
C11	Nowotwór złośliwy części nosowej gardła (nasopharynx)	3	0	1	5	1
C10	Nowotwór złośliwy części ustnej gardła (oropharynx)	3	0	0	2	0
C95	Białaczka z komórek nieokreślonego rodzaju	3	0	0	1	0
C48	Nowotwór złośliwy przestrzeni zaotrzewnowej i otrzewnej	2	3	2	5	5
C40	Nowotwór złośliwy kości i chrząstki stawowej kończyn	2	1	2	1	0
C41	Nowotwór złośliwy kości i chrząstki stawowej o innym i nieokreślonym umiejscowieniu	2	1	1	3	4
C00	Nowotwory złośliwe wargi	2	1	1	2	5
C01	Nowotwór złośliwy nasady języka	2	1	1	2	1
C72	Nowotwór złośliwy rdzenia kręgowego, nerwów czaszkowych i innych części centralnego systemu nerwowego	2	0	1	1	0
C58	Nowotwór złośliwy łożyska	2	0	1	0	0
C57	Nowotwór złośliwy innych i nieokreślonych żeńskich narządów płciowych	2	0	0	0	0
C94	Inne białaczki określonego rodzaju	1	3	2	4	0
C84	Obwodowy i skórny chłoniak z komórek T	1	3	0	0	0
C74	Nowotwór złośliwy nadnerczy	1	1	4	2	2
C82	Chłoniak nieziarniczny guzkowy (grudkowy)	1	1	3	6	8
C14	Nowotwór złośliwy o innym i bliżej nieokreślonym umiejscowieniu w obrębie wargi, jamy ustnej i gardła	1	1	0	0	3
C03	Nowotwór złośliwy dziąsła	1	1	0	0	2
D07	Rak in situ innych i nieokreślonych narządów płciowych	1	0	2	2	1
C65	Nowotwór złośliwy miedniczki nerkowej	1	0	2	0	0
C08	Nowotwór złośliwy innych i nieokreślonych dużych gruczołów ślinowych	1	0	1	0	0
C38	Nowotwór złośliwy serca, śródpiersia i opłucnej	1	0	0	0	1
C17	Nowotwór złośliwy jelita cienkiego	0	5	2	2	0
C79	Wtórny nowotwór złośliwy innych umiejscowień	0	4	9	16	12
C78	Wtórne nowotwory złośliwe układu oddechowego i trawiennego	0	3	15	11	11
C52	Nowotwór złośliwy pochwy	0	3	1	2	0
C45	Międzybłoniak	0	2	0	0	0
C75	Nowotwór złośliwy innych gruczołów wydzielania wewnętrznego i struktur pokrewnych	0	1	5	1	0
C66	Nowotwór złośliwy moczowodu	0	1	2	0	0
C96	Inny i nieokreślony nowotwór złośliwy tkanki limfatycznej, krwiotwórczej i tkanek pokrewnych	0	1	2	0	0
C06	Nowotwór złośliwy innych i nieokreślonych części jamy ustnej	0	1	0	1	2
C33	Nowotwór złośliwy tchawicy	0	1	0	0	0
C37	Nowotwór złośliwy grasicy	0	1	0	0	0

Nowotwory złośliwe w województwie lubuskim rok 2011

ICD 10	Nazwa rozpoznania	2007	2008	2009	2010	2011
D03	Czerniak in situ	0	1	0	0	0
C31	Nowotwór złośliwy zatok przynosowych	0	0	2	2	1
C77	Wtórne i nieokreślone nowotwory węzłów chłonnych	0	0	2	0	5
C93	Białaczka monocytowa	0	0	2	0	0
C88	Złośliwe choroby immunoproliferacyjne	0	0	1	2	0
C68	Nowotwór złośliwy innych i nieokreślonych narządów moczowych	0	0	1	0	1
C30	Nowotwór złośliwy jamy nosowej i ucha środkowego	0	0	0	1	1
C39	Nowotwór złośliwy innych i niedokładnie określonych części układu oddechowego i narządów klatki piersiowej	0	0	0	1	1
D04	Rak in situ skóry	0	0	0	1	0
C47	Nowotwory złośliwe nerwów obwodowych i autonomicznego układu nerwowego	0	0	0	0	1
<b>razem</b>		<b>1800</b>	<b>1807</b>	<b>1753</b>	<b>1803</b>	<b>1843</b>

Wykres 11 Zarejestrowane zachorowania w latach 1999-2011, liczby bezwzględne, kobiety woj. lubuskie



Tabela 14 Zarejestrowane zachorowania w latach 2007-2011, współczynniki surowe, kobiety, woj. lubuskie

ICD 10	Nazwa rozpoznania	2007	2008	2009	2010	2011
C50	Nowotwór złośliwy sutka	81,7	72,2	77,9	81,6	86,1
C34	Nowotwór złośliwy oskrzela i płuca	31,2	34	36,1	31,8	30,3
C44	Inne nowotwory złośliwe skóry	25,4	26,5	24,4	24,4	21,1
C54	Nowotwór złośliwy trzonu macicy	23,5	24,2	23,2	20,8	26,1
C18	Nowotwór złośliwy okrężnicy	21,9	23,2	21,5	21,7	21,7
C53	Nowotwór złośliwy szyjki macicy	17,7	19,4	16,7	17,7	17
C56	Nowotwór złośliwy jajnika	15	19,2	17,5	17,3	16,4
C20	Nowotwór złośliwy odbytnicy	13,8	15,9	11,7	15,1	14,5
C80	Nowotwór złośliwy bez określenia jego umiejscowienia	12,7	5,8	1,2	0	0,8
C16	Nowotwór złośliwy żołądka	11,2	10,6	8,1	10,3	9,5
C25	Nowotwór złośliwy trzustki	10,8	7,9	5,9	5,5	8
C64	Nowotwór złośliwy nerki za wyjątkiem miedniczki nerkowej	6,9	6,7	7,5	10,9	7,6
C71	Nowotwór złośliwy mózgu	6,2	8,1	6,1	5,5	6,3
D06	Rak in situ szyjki macicy	6	4,8	6,3	3,8	1,9
C73	Nowotwór złośliwy tarczycy	5,6	11,7	8,2	10,7	9,5
C22	Nowotwór złośliwy wątroby i przewodów żółciowych wewnątrzwątrobowych	3,7	1	2,1	2,1	1,3
C43	Czerniak złośliwy skóry	3,3	3,3	5,6	4,6	4,8
C23	Nowotwór złośliwy pęcherzyka żółciowego	3,1	5,2	4	3	5,3
C67	Nowotwór złośliwy pęcherza moczowego	2,7	6,1	3,3	5	5,3
C91	Białaczka limfatyczna	2,7	5,2	5,2	5,1	4,8
C92	Białaczka szpikowa	2,7	3,3	3,1	2,1	2,9
C32	Nowotwór złośliwy krtani	2,7	1,9	0,8	2,7	0,6
C81	Choroba Hodgkina	2,7	1,3	2,1	2,5	2,9
C19	Nowotwór złośliwy zgięcia esiczo-odbytniczego	2,5	1,9	1	1,5	4
C90	Szpiczak mnogi i nowotwory z komórek plazmatycznych	2,3	2,9	3,1	2,7	4,6
C85	Inne i nieokreślone postacie chłoniaków nieziarnicznych	2,1	0,6	1,3	1,9	1,5
C51	Nowotwór złośliwy sromu	1,9	2,9	1	1,3	3,2
D05	Rak in situ sutka	1,7	1,2	1,3	1,1	1,1
C21	Nowotwór złośliwy odbytu i kanału odbytu	1,7	0,4	1	0,8	0,6
C76	Nowotwór złośliwy umiejscowień innych i niedokładnie określonych	1,3	2,3	4	6,3	5,1
C49	Nowotwory złośliwe tkanki łącznej i innych tkanek miękkich	1,2	1,7	0,8	0,8	1,7
C15	Nowotwór złośliwy przełyku	1,2	1	1	1	1,7
C69	Nowotwór złośliwy oka	1,2	0,8	1,3	0,4	0,8
C24	Nowotwór złośliwy innych i nie określonych części dróg żółciowych	1,2	0,6	0,8	1	1,5
C07	Nowotwór złośliwy ślinianki przyusznej	1,2	0,4	0,8	0	1,1
C02	Nowotwór złośliwy innych i nieokreślonych części języka	1	0,4	0,4	0,8	1,1
C13	Nowotwór złośliwy części krtaniowej gardła (hypopharynx)	1	0	0	0,4	0,2
C83	Chłoniaki nieziarnicze rozlane	0,8	1,9	3,6	1,7	2,3
C70	Nowotwór złośliwy opon	0,8	1,7	1,2	0,8	1,1
C09	Nowotwory złośliwe migdałka	0,8	0,8	0,8	0,8	0,4
C04	Nowotwór złośliwy dna jamy ustnej	0,8	0,4	0,2	0,4	0,4
C26	Nowotwór złośliwy innych i niedokładnie określonych narządów trawiennych	0,8	0	0,6	1	0,8
C05	Nowotwór złośliwy podniebienia	0,8	0	0,4	0,4	0,2

Nowotwory złośliwe w województwie lubuskim rok 2011

ICD 10	Nazwa rozpoznania	2007	2008	2009	2010	2011
C55	Nowotwór złośliwy nieokreślonej części macicy	0,6	0	0,6	0,2	0
C11	Nowotwór złośliwy części nosowej gardła (nasopharynx)	0,6	0	0,2	1	0,2
C10	Nowotwór złośliwy części ustnej gardła (oropharynx)	0,6	0	0	0,4	0
C95	Białaczka z komórek nieokreślonego rodzaju	0,6	0	0	0,2	0
C48	Nowotwór złośliwy przestrzeni zaotrzewnowej i otrzewnej	0,4	0,6	0,4	1	1
C40	Nowotwór złośliwy kości i chrząstki stawowej kończyn	0,4	0,2	0,4	0,2	0
C41	Nowotwór złośliwy kości i chrząstki stawowej o innym i nieokreślonym umiejscowieniu	0,4	0,2	0,2	0,6	0,8
C00	Nowotwory złośliwe wargi	0,4	0,2	0,2	0,4	1
C01	Nowotwór złośliwy nasady języka	0,4	0,2	0,2	0,4	0,2
C72	Nowotwór złośliwy rdzenia kręgowego, nerwów czaszkowych i innych części centralnego systemu nerwowego	0,4	0	0,2	0,2	0
C58	Nowotwór złośliwy łożyska	0,4	0	0,2	0	0
C57	Nowotwór złośliwy innych i nieokreślonych żeńskich narządów płciowych	0,4	0	0	0	0
C94	Inne białaczki określonego rodzaju	0,2	0,6	0,4	0,8	0
C84	Obwodowy i skórny chłoniak z komórek T	0,2	0,6	0	0	0
C74	Nowotwór złośliwy nadnerczy	0,2	0,2	0,8	0,4	0,4
C82	Chłoniak nieziarniczy guzkowy (grudkowy)	0,2	0,2	0,6	1,1	1,5
C14	Nowotwór złośliwy o innym i bliżej nieokreślonym umiejscowieniu w obrębie wargi, jamy ustnej i gardła	0,2	0,2	0	0	0,6
C03	Nowotwór złośliwy dziąsła	0,2	0,2	0	0	0,4
D07	Rak in situ innych i nieokreślonych narządów płciowych	0,2	0	0,4	0,4	0,2
C65	Nowotwór złośliwy miedniczki nerkowej	0,2	0	0,4	0	0
C08	Nowotwór złośliwy innych i nieokreślonych dużych gruczołów ślinowych	0,2	0	0,2	0	0
C38	Nowotwór złośliwy serca, śródpiersia i opłucnej	0,2	0	0	0	0,2
C17	Nowotwór złośliwy jelita cienkiego	0	1	0,4	0,4	0
C79	Wtórny nowotwór złośliwy innych umiejscowień	0	0,8	1,7	3	2,3
C78	Wtórne nowotwory złośliwe układu oddechowego i trawiennego	0	0,6	2,9	2,1	2,1
C52	Nowotwór złośliwy pochwy	0	0,6	0,2	0,4	0
C45	Międzybłonniak	0	0,4	0	0	0
C75	Nowotwór złośliwy innych gruczołów wydzielania wewnętrznego i struktur pokrewnych	0	0,2	1	0,2	0
C66	Nowotwór złośliwy moczowodu	0	0,2	0,4	0	0
C96	Inny i nieokreślony N.z. tkanki limfatycznej, krwiotwórczej i tkanek pokrewnych	0	0,2	0,4	0	0
C06	Nowotwór złośliwy innych i nieokreślonych części jamy ustnej	0	0,2	0	0,2	0,4
C33	Nowotwór złośliwy tchawicy	0	0,2	0	0	0
C37	Nowotwór złośliwy grasicy	0	0,2	0	0	0
D03	Czerniak in situ	0	0,2	0	0	0
C31	Nowotwór złośliwy zatok przynosowych	0	0	0,4	0,4	0,2
C77	Wtórne i nieokreślone nowotwory węzłów chłonnych	0	0	0,4	0	1
C93	Białaczka monocytowa	0	0	0,4	0	0
C88	Złośliwe choroby immunoproliferacyjne	0	0	0,2	0,4	0
C68	Nowotwór złośliwy innych i nieokreślonych narządów moczowych	0	0	0,2	0	0,2
C30	Nowotwór złośliwy jamy nosowej i ucha środkowego	0	0	0	0,2	0,2
C39	N.z. niedokładnie okr. części układu oddechowego i narządów klatki piersiowej	0	0	0	0,2	0,2
D04	Rak in situ skóry	0	0	0	0,2	0
C47	Nowotwory złośliwe nerwów obwodowych i autonomicznego układu nerwowego	0	0	0	0	0,2
<b>razem</b>		<b>346,1</b>	<b>347,2</b>	<b>336,2</b>	<b>343,6</b>	<b>351,2</b>

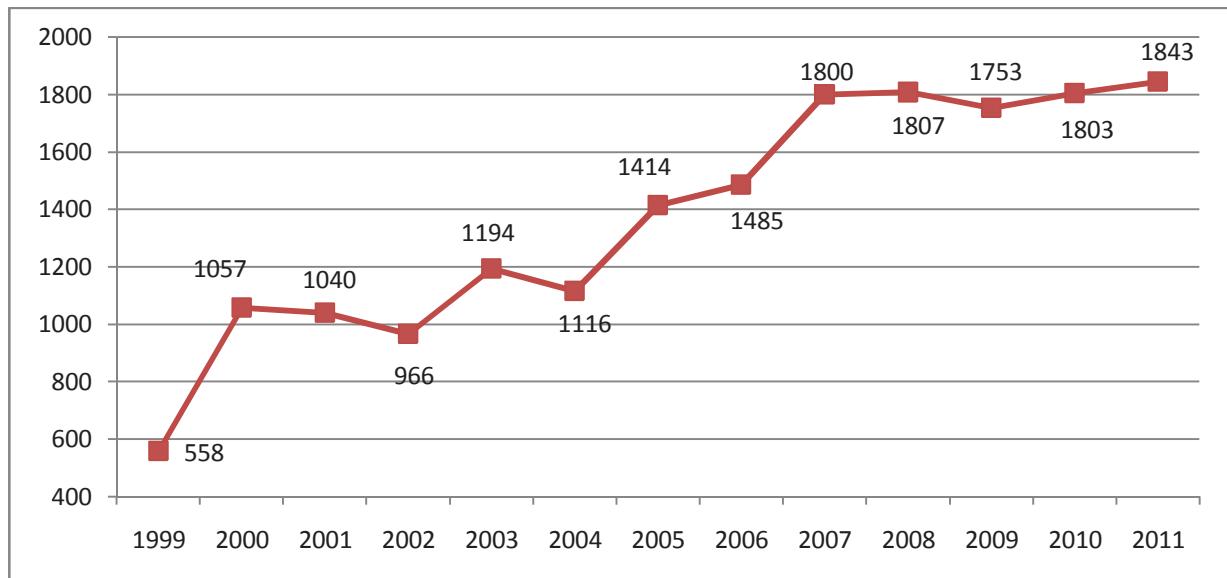

Wykres 12 Zarejestrowane zachorowania w latach 1999-2011, współczynniki surowe, kobiety, woj. lubuskie



Tabela 15 Zarejestrowane zachorowania w latach 2007-2011, współczynniki standaryzowane, kobiety woj. lubuskie

ICD 10	Nazwa rozpoznania	2007	2008	2009	2010	2011
C50	Nowotwór złośliwy sutka	54,9	47,2	51,4	51,1	54,4
C34	Nowotwór złośliwy oskrzela i płuca	18,5	20,3	20,7	19	17,3
C54	Nowotwór złośliwy trzonu macicy	14,9	14,1	14,2	11,8	15,1
C44	Inne nowotwory złośliwe skóry	13,4	13,7	13,1	12	9,9
C53	Nowotwór złośliwy szyjki macicy	11,8	13,7	11,3	12,2	11
C18	Nowotwór złośliwy okrężnicy	11,8	12,8	12,3	11,1	11
C56	Nowotwór złośliwy jajnika	9,7	12,9	10,4	11,4	10,4
C20	Nowotwór złośliwy odbytnicy	6,6	8,6	5,8	8	7,5
C25	Nowotwór złośliwy trzustki	5,7	4,1	3,4	3	4,2
C16	Nowotwór złośliwy żołądka	5,5	5,5	4,4	5,3	5
C80	Nowotwór złośliwy bez określenia jego umiejscowienia	5,4	2,7	0,5	0	0,2
D06	Rak in situ szyjki macicy	5,1	4,3	5,4	3,1	1,7
C71	Nowotwór złośliwy mózgu	4,4	5,5	5	4	3,6
C73	Nowotwór złośliwy tarczycy	4,2	9,1	5,7	7,3	7
C64	Nowotwór złośliwy nerki za wyjątkiem miedniczki nerkowej	3,7	3,7	5	6,7	4,4
C43	Czerniak złośliwy skóry	2,2	2,2	3,4	3	2,8
C81	Choroba Hodgkina	2,1	1,1	2	2	2,6
C92	Białaczka szpikowa	1,9	2,5	1,5	1,8	1,8
C91	Białaczka limfatyczna	1,8	3	3,3	2,8	3,7
C32	Nowotwór złośliwy krtani	1,8	1	0,5	1,8	0,4
C22	Nowotwór złośliwy wątroby i przewodów żółciowych wewnątrzwątrobowych	1,8	0,5	1	1,1	0,7
C23	Nowotwór złośliwy pęcherzyka żółciowego	1,7	2,9	2	1,6	2,5
C19	Nowotwór złośliwy zgięcia esiczo-odbytniczego	1,6	1	0,4	0,7	2,4
C67	Nowotwór złośliwy pęcherza moczowego	1,5	3,5	1,8	2,6	2,8

Nowotwory złośliwe w województwie lubuskim rok 2011

ICD 10	Nazwa rozpoznania	2007	2008	2009	2010	2011
C90	Szpiczak mnogi i nowotwory z komórek plazmatycznych	1,4	1,8	2	1,4	2,5
C49	Nowotwory złośliwe tkanki łącznej i innych tkanek miękkich	1,3	1,2	0,9	0,8	1,2
D05	Rak in situ sutka	1,3	0,9	1	0,9	0,9
C51	Nowotwór złośliwy sromu	1,2	1,3	0,5	0,8	1,7
C69	Nowotwór złośliwy oka	1,1	0,5	0,6	0,2	0,5
C85	Inne i nieokreślone postacie chłoniaków niezziarnicznych	1,1	0,3	0,9	1	0,6
C21	Nowotwór złośliwy odbytu i kanału odbytu	1,1	0,3	0,5	0,4	0,3
C02	Nowotwór złośliwy innych i nieokreślonych części języka	0,7	0,1	0,3	0,5	0,8
C70	Nowotwór złośliwy opon	0,6	1,3	0,7	0,4	0,7
C15	Nowotwór złośliwy przełyku	0,6	0,5	0,5	0,5	0,9
C24	Nowotwór złośliwy innych i nie określonych części dróg żółciowych	0,6	0,3	0,3	0,3	0,8
C83	Chłoniaki niezziarnicze rozlane	0,5	1,3	1,7	1	1,4
C76	Nowotwór złośliwy umiejscowień innych i niedokładnie określonych	0,5	1	2,5	3,4	2,4
C09	Nowotwory złośliwe migdałka	0,5	0,5	0,4	0,4	0,3
C04	Nowotwór złośliwy dna jamy ustnej	0,5	0,3	0,2	0,2	0,2
C74	Nowotwór złośliwy nadnerczy	0,5	0,2	0,8	0,3	0,6
C05	Nowotwór złośliwy podniebienia	0,5	0	0,2	0,3	0,2
C11	Nowotwór złośliwy części nosowej gardła (nasopharynx)	0,5	0	0,1	0,7	0,2
C13	Nowotwór złośliwy części krtaniowej gardła (hypopharynx)	0,5	0	0	0,2	0
C41	Nowotwór złośliwy kości i chrząstki stawowej o innym i nieokreślonym umiejscowieniu	0,4	0,4	0,1	0,5	0,4
C07	Nowotwór złośliwy ślinianki przyusznej	0,4	0,2	0,4	0	0,7
C55	Nowotwór złośliwy nieokreślonej części macicy	0,4	0	0,3	0,1	0
C58	Nowotwór złośliwy łożyska	0,4	0	0,2	0	0
C10	Nowotwór złośliwy części ustnej gardła (oropharynx)	0,4	0	0	0,2	0
C95	Białaczka z komórek nieokreślonego rodzaju	0,4	0	0	0,1	0
C40	Nowotwór złośliwy kości i chrząstki stawowej kończyn	0,3	0,3	0,2	0,3	0
C01	Nowotwór złośliwy nasady języka	0,3	0,1	0,1	0,3	0,1
C26	Nowotwór złośliwy innych i niedokładnie określonych narządów trawiennych	0,3	0	0,4	0,3	0,3
C72	Nowotwór złośliwy rdzenia kręgowego, nerwów czaszkowych i innych części centralnego systemu nerwowego	0,3	0	0,3	0,1	0
C82	Chłoniak niezziarniczny guzkowy (grudkowy)	0,2	0,2	0,3	0,8	0,9
C48	Nowotwór złośliwy przestrzeni zaotrzewnowej i otrzewnej	0,2	0,2	0,3	0,6	0,6
C14	Nowotwór złośliwy o innym i bliżej nieokreślonym umiejscowieniu w obrębie wargi, jamy ustnej i gardła	0,2	0,2	0	0	0,3
C03	Nowotwór złośliwy dziąsła	0,2	0,1	0	0	0,2
C94	Inne białaczki określonego rodzaju	0,1	0,3	0,3	0,3	0
C84	Obwodowy i skórny chłoniak z komórek T	0,1	0,3	0	0	0
C00	Nowotwory złośliwe wargi	0,1	0,1	0,2	0,2	0,3
D07	Rak in situ innych i nieokreślonych narządów płciowych	0,1	0	0,3	0,2	0,1
C65	Nowotwór złośliwy miedniczki nerkowej	0,1	0	0,3	0	0
C08	Nowotwór złośliwy innych i nieokreślonych dużych gruczołów ślinowych	0,1	0	0,2	0	0
C57	Nowotwór złośliwy innych i nieokreślonych żeńskich narządów płciowych	0,1	0	0	0	0
C79	Wtórny nowotwór złośliwy innych umiejscowień	0	0,7	0,8	1,5	1
C17	Nowotwór złośliwy jelita cienkiego	0	0,7	0,3	0,2	0
C52	Nowotwór złośliwy pochwy	0	0,3	0,1	0,2	0

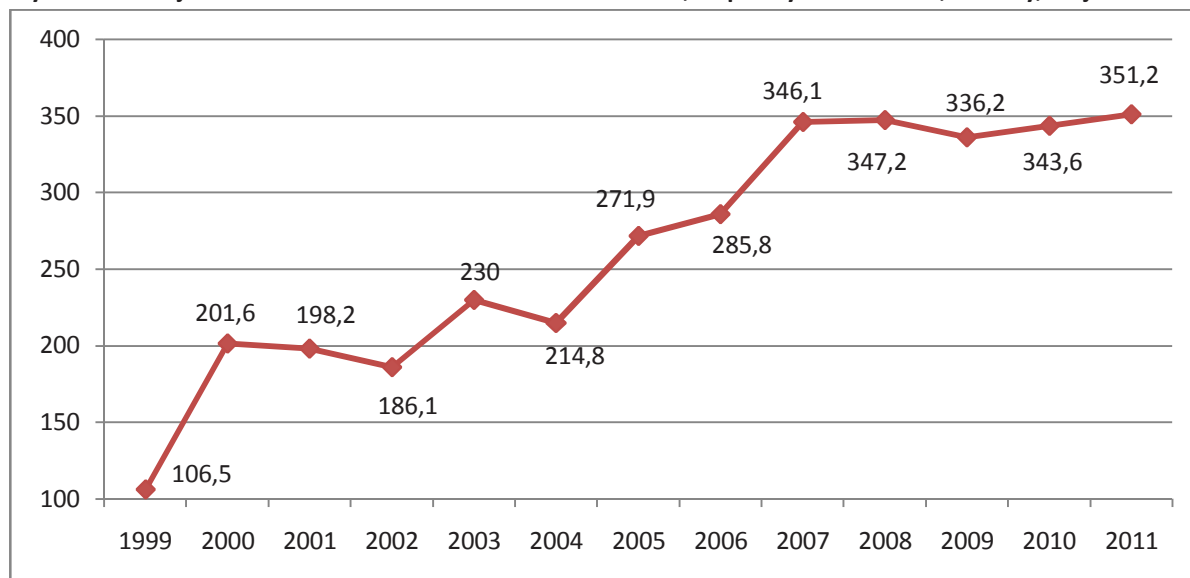
Nowotwory złośliwe w województwie lubuskim rok 2011

ICD 10	Nazwa rozpoznania	2007	2008	2009	2010	2011
C78	Wtórne nowotwory złośliwe układu oddechowego i trawiennego	0	0,2	1,2	1	1
C96	Inny i nieokreślony nowotwór złośliwy tkanki limfatycznej, krwiotwórczej i tkanek pokrewnych	0	0,2	0,3	0	0
C37	Nowotwór złośliwy grasicy	0	0,2	0	0	0
C45	Międzybłoniak	0	0,2	0	0	0
D03	Czerniak in situ	0	0,2	0	0	0
C75	Nowotwór złośliwy innych gruczołów wydzielania wewnętrznego i struktur pokrewnych	0	0,1	0,4	0,1	0
C66	Nowotwór złośliwy moczowodu	0	0,1	0,2	0	0
C06	Nowotwór złośliwy innych i nieokreślonych części jamy ustnej	0	0,1	0	0,1	0,2
C33	Nowotwór złośliwy tchawicy	0	0,1	0	0	0
C31	Nowotwór złośliwy zatok przynosowych	0	0	0,2	0,2	0,1
C93	Białaczka monocytowa	0	0	0,2	0	0
C88	Złośliwe choroby immunoproliferacyjne	0	0	0,1	0,2	0
C77	Wtórne i nieokreślone nowotwory węzłów chłonnych	0	0	0,1	0	0,6
C68	Nowotwór złośliwy innych i nieokreślonych narządów moczowych	0	0	0,1	0	0,1
C30	Nowotwór złośliwy jamy nosowej i ucha środkowego	0	0	0	0,2	0,1
C39	Nowotwór złośliwy innych i niedokładnie określonych części układu oddechowego i narządów klatki piersiowej	0	0	0	0,1	0,1
C47	Nowotwory złośliwe nerwów obwodowych i autonomicznego układu nerwowego	0	0	0	0	0,2
C38	Nowotwór złośliwy serca, śródpiersia i opłucnej	0	0	0	0	0,1
razem		212	212,9	206,1	204,9	205,8

Wykres 13 Zarejestrowane zachorowania w latach 1999-2011, współ. standaryzowane, kobiety woj. lubuskie



Tabela 16 Liczba zachorowań w podziale na powiaty dla kobiet od 1999 do 2011 roku, woj. lubuskie

Powiat	1999	2000	2001	2002	2003	2004	2005	2006	2007	2008	2009	2010	2011
gorzowski	43	106	79	72	102	78	96	102	126	127	105	114	129
krośnieński	17	29	36	49	53	54	69	73	86	90	85	82	105
międzyrzecki	36	58	43	45	54	50	70	93	98	102	105	107	115
nowosolski	59	106	138	118	167	157	129	149	189	161	154	169	144
ślubicki	51	74	37	42	68	39	57	48	55	69	82	75	94
strzelecko-drezdenecki	62	89	62	56	66	72	72	86	88	77	98	91	92
sulęciński	26	52	41	36	34	43	45	50	56	57	46	61	79
świebodziński	12	43	43	36	56	36	62	76	105	104	87	92	94
zielonogórski	26	43	67	59	67	72	109	109	153	147	139	139	154
żagański	33	60	74	90	115	94	109	119	149	135	112	133	118
żarski	32	76	94	87	107	101	123	149	168	159	142	175	154
wschowski	0	0	0	0	0	0	29	32	47	56	42	41	37
m.Gorzów Wielkopolski	127	213	186	168	185	211	249	204	253	294	295	295	283
m.Zielona Góra	34	108	140	108	120	109	195	195	227	229	261	229	245
<b>Razem</b>	<b>558</b>	<b>1057</b>	<b>1040</b>	<b>966</b>	<b>1194</b>	<b>1116</b>	<b>1414</b>	<b>1485</b>	<b>1800</b>	<b>1807</b>	<b>1753</b>	<b>1803</b>	<b>1843</b>

Wykres 14 Liczba zachorowań w podziale na powiaty dla kobiet rok 2011 woj. lubuskie

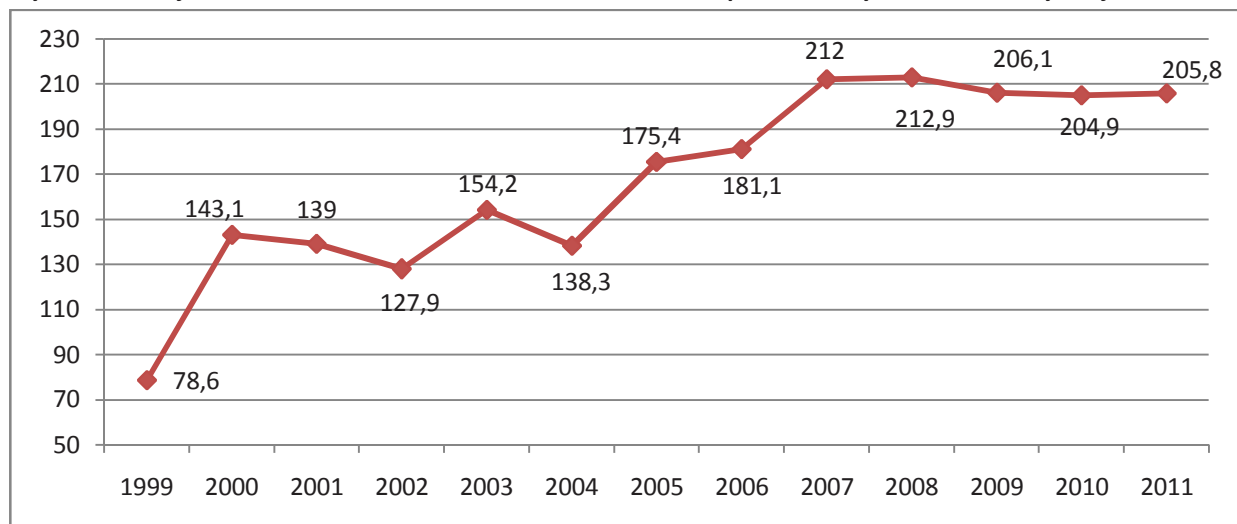
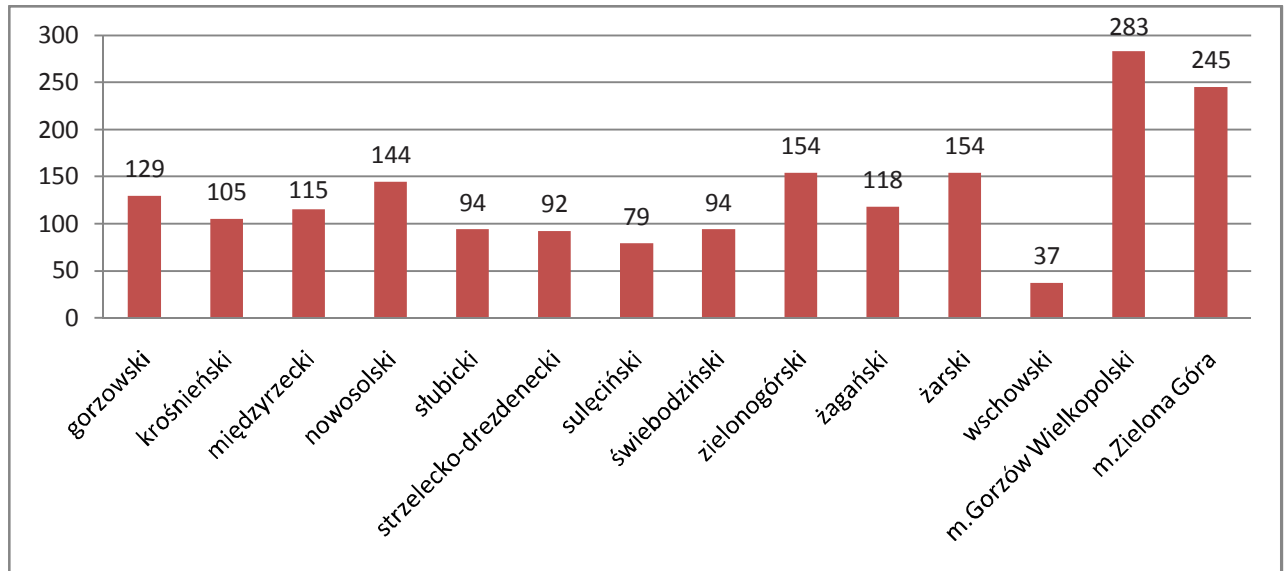

## Zgony

### Mężczyźni 2011

Na podstawie zebranych danych w 2011r. odnotowano na terenie województwa lubuskiego 1385 zgonów u mężczyzn z powodu nowotworów złośliwych. Jest to o 114 zgonów więcej niż w 2010r.

Nadal główną przyczyną zgonów u mężczyzn był:

<b>1.</b>	<b>nowotwór złośliwy oskrzela i płuca</b>	<b>446</b>	<b>zgony</b>	<b>32,2 %</b>
<b>2.</b>	nowotwór złośliwy okrężnicy	107	zgonów	7,73 %
<b>3.</b>	nowotwór złośliwy gruczołu krokowego	105	zgonów	7,58 %
<b>4.</b>	nowotwór złośliwy żołądka	84	zgony	6,06 %
<b>5.</b>	nowotwór złośliwy pęcherza moczowego	80	zgonów	5,78 %
<b>6.</b>	nowotwór złośliwy bez określonego jego umiejscowienia	64	zgony	4,62 %
<b>7.</b>	nowotwór złośliwy trzustki	59	zgonów	4,26 %
<b>8.</b>	nowotwór złośliwy odbytnicy	55	zgonów	3,97 %
<b>9.</b>	nowotwór złośliwy mózgu	55	zgonów	3,97 %
<b>10.</b>	nowotwór złośliwy nerki	38	zgonów	2,74 %

Największą dynamikę wzrostową w strukturze zgonów u mężczyzn w 2011r. wykazują zgony spowodowane nowotworem oskrzela i płuca - wzrost o 62 zgony, nowotwór złośliwy okrężnicy - wzrost o 25 zgonów, nowotwór złośliwy gruczołu krokowego - wzrost o 21 zgonów, nowotwór złośliwy pęcherza moczowego - wzrost o 21 zgonów, nowotwór złośliwy mózgu - wzrost o 12 zgonów, nowotwór złośliwy odbytnicy - wzrost o 10 zgonów, nowotwór złośliwy trzustki - wzrost o 3 zgony, nowotwór złośliwy nerki - wzrost o 2 zgony.

Zmniejszyła się ilość zgonów w 2011r. z powodu nowotworu złośliwego żołądka - spadek o 13 zgonów oraz z powodu nowotworów złośliwych bez określonego jego umiejscowienia - spadek o 8 zgonów.

Szczegółowe dane przedstawione w formie tabel i wykresów pokazują strukturę przyczyn zgonów, liczbę zgonów, strukturę wiekową oraz terytorialną zgonów. Ponadto przedstawiona jest dynamika zgonów w okresie: 2001-2011.

Tabela 17 Liczba zgonów w podziale na powiaty dla mężczyzn woj. lubuskie 2011

Powiat	Liczba
gorzowski	92
krośnieński	88
międzyrzecki	72
nowosolski	147
słubicki	69
strzelecko-drezdenecki	71
sulęciński	56
świebodziński	69
zielonogórski	111
żagański	110
żarski	134
wschowski	59
m.Gorzów Wielkopolski	164
m.Zielona Góra	143
<b>Razem</b>	<b>1385</b>

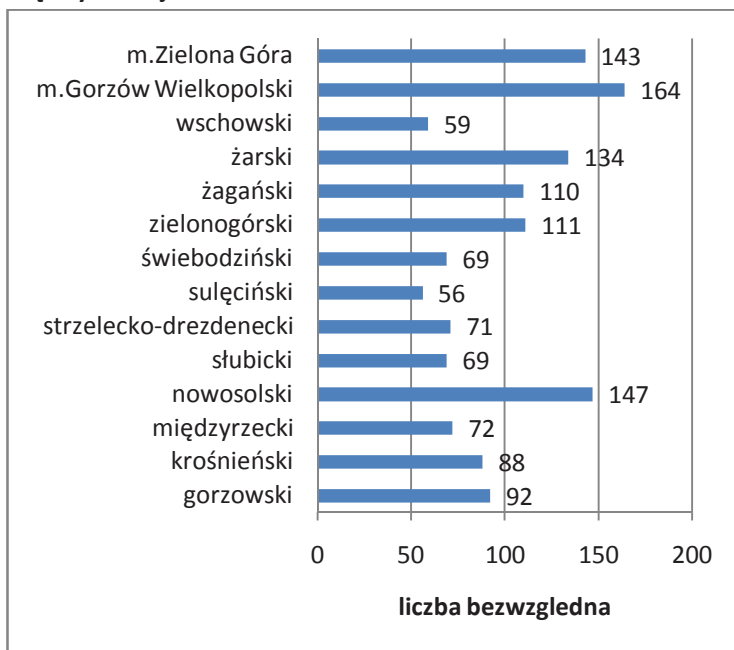

Wykres 15 Liczba zgonów dla mężczyzn w podziale na grupy wiekowe w woj. lubuskim 2011 rok

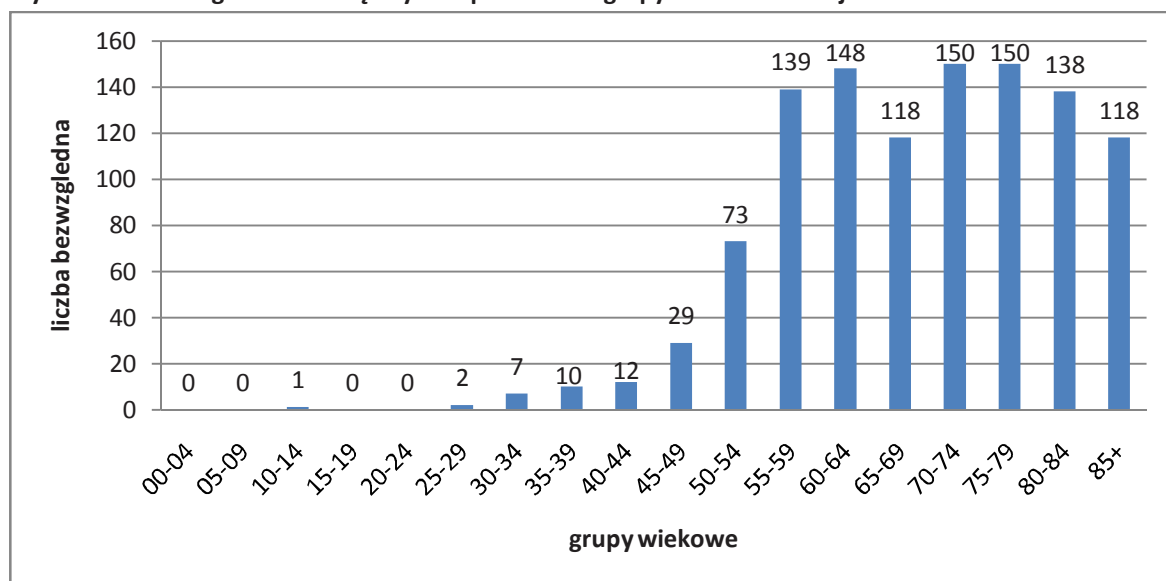

**Tabela 18 Liczba zgonów mężczyzn w woj. lubuskim w latach 2007-2011 w podziale na rozpoznania**

Rozp	Nazwa rozpoznania	2007	2008	2009	2010	2011
C34	Nowotwór złośliwy oskrzela i płuca	392	408	453	384	446
C80	Nowotwór złośliwy bez określenia jego umiejscowienia	115	91	84	72	64
C61	Nowotwór złośliwy gruczołu krokowego	107	98	85	84	105
C16	Nowotwór złośliwy żołądka	89	111	97	97	84
C18	Nowotwór złośliwy okrężnicy	79	93	94	82	107
C67	Nowotwór złośliwy pęcherza moczowego	66	57	52	59	80
C20	Nowotwór złośliwy odbytnicy	51	37	52	45	55
C25	Nowotwór złośliwy trzustki	50	60	66	56	59
C32	Nowotwór złośliwy krtani	42	24	23	30	37
C64	Nowotwór złośliwy nerki za wyjątkiem miedniczki nerkowej	36	38	37	36	38
C71	Nowotwór złośliwy mózgu	28	40	33	43	55
C15	Nowotwór złośliwy przełyku	21	21	32	18	20
C22	Nowotwór złośliwy wątroby i przewodów żółciowych wewnątrzwątrobowych	20	18	23	27	24
C91	Białaczka limfatyczna	19	21	21	21	24
C92	Białaczka szpikowa	19	19	12	11	24
C43	Czerniak złośliwy skóry	13	9	9	12	12
C90	Szpiczak mnogi i nowotwory z komórek plazmatycznych	13	6	12	7	12
C85	Inne i nieokreślone postacie chłoniaków niezłośliwych	10	10	6	8	4
C83	Chłoniaki niezłośliwe rozlane	10	6	7	8	8
C04	Nowotwór złośliwy dna jamy ustnej	8	2	6	12	8
C09	Nowotwory złośliwe migdałka	7	12	6	6	4
C38	Nowotwór złośliwy serca, śródpiersia i opłucnej	7	8	2	6	3
C81	Choroba Hodgkina	7	1	5	3	3
C49	Nowotwory złośliwe tkanki łącznej i innych tkanek miękkich	6	7	3	5	5
C26	Nowotwór złośliwy innych i niedokładnie określonych narządów trawiennych	6	4	7	7	17
C82	Chłoniak niezłośliwy guzkowy (grudkowy)	6	3	0	2	2
C14	Nowotwór złośliwy o innym i bliżej nieokreślonym umiejscowieniu w obrębie wargi, jamy ustnej i gardła	5	13	11	9	5
C21	Nowotwór złośliwy odbytu i kanału odbytu	5	9	9	3	6
C13	Nowotwór złośliwy części krtaniowej gardła (hypopharynx)	5	4	11	2	7
C50	Nowotwór złośliwy sutka	5	1	3	2	0
C44	Inne nowotwory złośliwe skóry	4	7	4	0	1
C24	Nowotwór złośliwy innych i nie określonych części dróg żółciowych	4	5	5	7	5
C01	Nowotwór złośliwy nasady języka	4	2	3	5	2
C76	Nowotwór złośliwy umiejscowień innych i niedokładnie określonych	3	12	7	33	6
C41	Nowotwór złośliwy kości i chrząstki stawowej o innym i nieokreślonym umiejscowieniu	3	8	5	4	0
C23	Nowotwór złośliwy pęcherzyka żółciowego	3	5	6	7	2
C19	Nowotwór złośliwy zgięcia esiczo-odbytniczego	3	5	5	7	4
C10	Nowotwór złośliwy części ustnej gardła (oropharynx)	3	1	4	2	5
C95	Białaczka z komórek nieokreślonego rodzaju	3	1	0	0	3
C62	Nowotwór złośliwy jądra	2	4	2	2	4
C17	Nowotwór złośliwy jelita cienkiego	2	2	2	0	3
C48	Nowotwór złośliwy przestrzeni zaotrzewnowej i otrzewnej	2	2	1	2	1
C39	Nowotwór złośliwy innych i niedokładnie określonych części układu oddechowego i narządów klatki piersiowej	2	2	1	1	2

Nowotwory złośliwe w województwie lubuskim rok 2011

Rozp	Nazwa rozpoznania	2007	2008	2009	2010	2011
C31	Nowotwór złośliwy zatok przynosowych	2	2	1	1	1
C74	Nowotwór złośliwy nadnerczy	2	2	1	1	0
C60	Nowotwór złośliwy pęca	2	1	5	4	1
C11	Nowotwór złośliwy części nosowej gardła (nasopharynx)	2	1	3	2	1
C88	Złośliwe choroby immunoproliferacyjne	2	1	1	0	0
C79	Wtórny nowotwór złośliwy innych umiejscowień	2	0	3	0	1
C07	Nowotwór złośliwy ślinianki przyusznej	2	0	1	1	0
C02	Nowotwór złośliwy innych i nieokreślonych części języka	1	11	10	9	4
C97	Nowotwory złośliwe niezależnych (pierwotnych) mnogich umiejscowień	1	6	0	3	1
C40	Nowotwór złośliwy kości i chrząstki stawowej kończyn	1	4	0	4	3
C05	Nowotwór złośliwy podniebienia	1	3	1	1	0
C96	Inny i nieokreślony nowotwór złośliwy tkanki limfatycznej, krwiotwórczej i tkanek pokrewnych	1	1	3	1	2
C84	Obwodowy i skórny chłoniak z komórek T	1	1	0	1	0
C45	Międzybłoniak	1	1	0	0	2
C33	Nowotwór złośliwy tchawicy	1	0	2	0	1
C65	Nowotwór złośliwy miedniczki nerkowej	1	0	1	2	1
C72	Nowotwór złośliwy rdzenia kręgowego, nerwów czaszkowych i innych części centralnego systemu nerwowego	1	0	1	0	0
D00	Rak in situ jamy ustnej, przełyku i żołądka	1	0	0	0	0
C73	Nowotwór złośliwy tarczycy	0	4	0	0	1
C08	Nowotwór złośliwy innych i nieokreślonych dużych gruczołów ślinowych	0	3	3	1	1
C00	Nowotwory złośliwe wargi	0	3	2	5	1
C06	Nowotwór złośliwy innych i nieokreślonych części jamy ustnej	0	2	0	0	0
C94	Inne białaczki określonego rodzaju	0	1	1	1	2
C03	Nowotwór złośliwy dziąsła	0	1	0	0	1
C93	Białaczka monocytowa	0	1	0	0	1
C69	Nowotwór złośliwy oka	0	0	3	2	0
C78	Wtórne nowotwory złośliwe układu oddechowego i trawiennego	0	0	2	0	0
C30	Nowotwór złośliwy jamy nosowej i ucha środkowego	0	0	1	1	0
C63	Nowotwór złośliwy innych i nieokreślonych męskich narządów płciowych	0	0	1	1	0
C77	Wtórne i nieokreślone nowotwory węzłów chłonnych	0	0	1	0	2
C68	Nowotwór złośliwy innych i nieokreślonych narządów moczowych	0	0	1	0	0
C70	Nowotwór złośliwy opon	0	0	1	0	0
C66	Nowotwór złośliwy moczowodu	0	0	0	2	1
C46	Mięsak Kaposi'ego	0	0	0	1	0
C12	Nowotwór złośliwy zachyłka gruszkowatego	0	0	0	0	1
	<b>Ogółem</b>	<b>1310</b>	<b>1336</b>	<b>1355</b>	<b>1271</b>	<b>1385</b>



Wykres 16 Liczba zgonów mężczyzn w woj. lubuskim w latach 1999-2011



Tabela 19 Współczynnik surowy umieralności mężczyzn w woj. lubuskim w latach 2007-2011 w podziale na rozpoznania

Rozp	Nazwa rozpoznania	2007	2008	2009	2010	2011
C34	Nowotwór złośliwy oskrzela i płuca	80,1	83,4	92,5	77,1	89,5
C80	Nowotwór złośliwy bez określenia jego umiejscowienia	23,5	18,6	17,1	14,5	12,8
C61	Nowotwór złośliwy gruczołu krokowego	21,9	20	17,3	16,9	21,1
C16	Nowotwór złośliwy żołądka	18,2	22,7	19,8	19,5	16,9
C18	Nowotwór złośliwy okrężnicy	16,1	19	19,2	16,5	21,5
C67	Nowotwór złośliwy pęcherza moczowego	13,5	11,6	10,6	11,8	16,1
C20	Nowotwór złośliwy odbytnicy	10,4	7,6	10,6	9	11
C25	Nowotwór złośliwy trzustki	10,2	12,3	13,5	11,2	11,8
C32	Nowotwór złośliwy krtani	8,6	4,9	4,7	6	7,4
C64	Nowotwór złośliwy nerki za wyjątkiem miedniczki nerkowej	7,4	7,8	7,6	7,2	7,6
C71	Nowotwór złośliwy mózgu	5,7	8,2	6,7	8,6	11
C15	Nowotwór złośliwy przełyku	4,3	4,3	6,5	3,6	4
C22	Nowotwór złośliwy wątroby i przewodów żółciowych wewnątrzwątrobowych	4,1	3,7	4,7	5,4	4,8
C91	Białaczka limfatyczna	3,9	4,3	4,3	4,2	4,8
C92	Białaczka szpikowa	3,9	3,9	2,4	2,2	4,8
C43	Czerniak złośliwy skóry	2,7	1,8	1,8	2,4	2,4
C90	Szpiczak mnogi i nowotwory z komórek plazmatycznych	2,7	1,2	2,4	1,4	2,4
C85	Inne i nieokreślone postacie chłoniaków nieziarniczych	2	2	1,2	1,6	0,8
C83	Chłoniaki nieziarnicze rozlane	2	1,2	1,4	1,6	1,6
C04	Nowotwór złośliwy dna jamy ustnej	1,6	0,4	1,2	2,4	1,6
C09	Nowotwory złośliwe migdałka	1,4	2,5	1,2	1,2	0,8
C38	Nowotwór złośliwy serca, śródpiersia i opłucnej	1,4	1,6	0,4	1,2	0,6
C81	Choroba Hodgkina	1,4	0,2	1	0,6	0,6
C49	Nowotwory złośliwe tkanki łącznej i innych tkanek miękkich	1,2	1,4	0,6	1	1
C26	Nowotwór złośliwy innych i niedokładnie określonych narządów trawiennych	1,2	0,8	1,4	1,4	3,4
C82	Chłoniak nieziarniczy guzkowy (grudkowy)	1,2	0,6	0	0,4	0,4
C14	Nowotwór złośliwy o innym i bliżej nieokreślonym umiejscowieniu w obrębie wargi, jamy ustnej i gardła	1	2,7	2,2	1,8	1
C21	Nowotwór złośliwy odbytu i kanału odbytu	1	1,8	1,8	0,6	1,2

Nowotwory złośliwe w województwie lubuskim rok 2011

Rozp	Nazwa rozpoznania	2007	2008	2009	2010	2011
C13	Nowotwór złośliwy części krtaniowej gardła (hypopharynx)	1	0,8	2,2	0,4	1,4
C50	Nowotwór złośliwy sutka	1	0,2	0,6	0,4	0
C44	Inne nowotwory złośliwe skóry	0,8	1,4	0,8	0	0,2
C24	Nowotwór złośliwy innych i nie określonych części dróg żółciowych	0,8	1	1	1,4	1
C01	Nowotwór złośliwy nasady języka	0,8	0,4	0,6	1	0,4
C76	Nowotwór złośliwy umiejscowień innych i niedokładnie określonych	0,6	2,5	1,4	6,6	1,2
C41	Nowotwór złośliwy kości i chrząstki stawowej o innym i nieokreślonym umiejscowieniu	0,6	1,6	1	0,8	0
C23	Nowotwór złośliwy pęcherzyka żółciowego	0,6	1	1,2	1,4	0,4
C19	Nowotwór złośliwy zgięcia esiczo-odbytniczego	0,6	1	1	1,4	0,8
C10	Nowotwór złośliwy części ustnej gardła (oropharynx)	0,6	0,2	0,8	0,4	1
C95	Białaczka z komórek nieokreślonego rodzaju	0,6	0,2	0	0	0,6
C62	Nowotwór złośliwy jądra	0,4	0,8	0,4	0,4	0,8
C17	Nowotwór złośliwy jelita cienkiego	0,4	0,4	0,4	0	0,6
C48	Nowotwór złośliwy przestrzeni zaotrzewnowej i otrzewnej	0,4	0,4	0,2	0,4	0,2
C39	Nowotwór złośliwy innych i niedokładnie określonych części układu oddechowego i narządów klatki piersiowej	0,4	0,4	0,2	0,2	0,4
C31	Nowotwór złośliwy zatok przynosowych	0,4	0,4	0,2	0,2	0,2
C74	Nowotwór złośliwy nadnerczy	0,4	0,4	0,2	0,2	0
C60	Nowotwór złośliwy prącia	0,4	0,2	1	0,8	0,2
C11	Nowotwór złośliwy części nosowej gardła (nasopharynx)	0,4	0,2	0,6	0,4	0,2
C88	Złośliwe choroby immunoproliferacyjne	0,4	0,2	0,2	0	0
C79	Wtórny nowotwór złośliwy innych umiejscowień	0,4	0	0,6	0	0,2
C07	Nowotwór złośliwy ślinianki przyusznej	0,4	0	0,2	0,2	0
C02	Nowotwór złośliwy innych i nieokreślonych części języka	0,2	2,2	2	1,8	0,8
C97	Nowotwory złośliwe niezależnych (pierwotnych) mnogich umiejscowień	0,2	1,2	0	0,6	0,2
C40	Nowotwór złośliwy kości i chrząstki stawowej kończyn	0,2	0,8	0	0,8	0,6
C05	Nowotwór złośliwy podniebienia	0,2	0,6	0,2	0,2	0
C96	Inny i nieokreślony nowotwór złośliwy tkanki limfatycznej, krwiotwórczej i tkanek pokrewnych	0,2	0,2	0,6	0,2	0,4
C84	Obwodowy i skórny chłoniak z komórek T	0,2	0,2	0	0,2	0
C45	Międzybłoniak	0,2	0,2	0	0	0,4
C33	Nowotwór złośliwy tchawicy	0,2	0	0,4	0	0,2
C65	Nowotwór złośliwy miedniczki nerkowej	0,2	0	0,2	0,4	0,2
C72	Nowotwór złośliwy rdzenia kręgowego, nerwów czaszkowych i innych części centralnego systemu nerwowego	0,2	0	0,2	0	0
D00	Rak in situ jamy ustnej, przełyku i żołądka	0,2	0	0	0	0
C73	Nowotwór złośliwy tarczycy	0	0,8	0	0	0,2
C08	Nowotwór złośliwy innych i nieokreślonych dużych gruczołów ślinowych	0	0,6	0,6	0,2	0,2
C00	Nowotwory złośliwe wargi	0	0,6	0,4	1	0,2
C06	Nowotwór złośliwy innych i nieokreślonych części jamy ustnej	0	0,4	0	0	0
C94	Inne białaczki określonego rodzaju	0	0,2	0,2	0,2	0,4
C03	Nowotwór złośliwy dziąsła	0	0,2	0	0	0,2
C93	Białaczka monocytowa	0	0,2	0	0	0,2
C69	Nowotwór złośliwy oka	0	0	0,6	0,4	0
C78	Wtórne nowotwory złośliwe układu oddechowego i trawiennego	0	0	0,4	0	0
C30	Nowotwór złośliwy jamy nosowej i ucha środkowego	0	0	0,2	0,2	0
C63	Nowotwór złośliwy innych i nieokreślonych męskich narządów płciowych	0	0	0,2	0,2	0

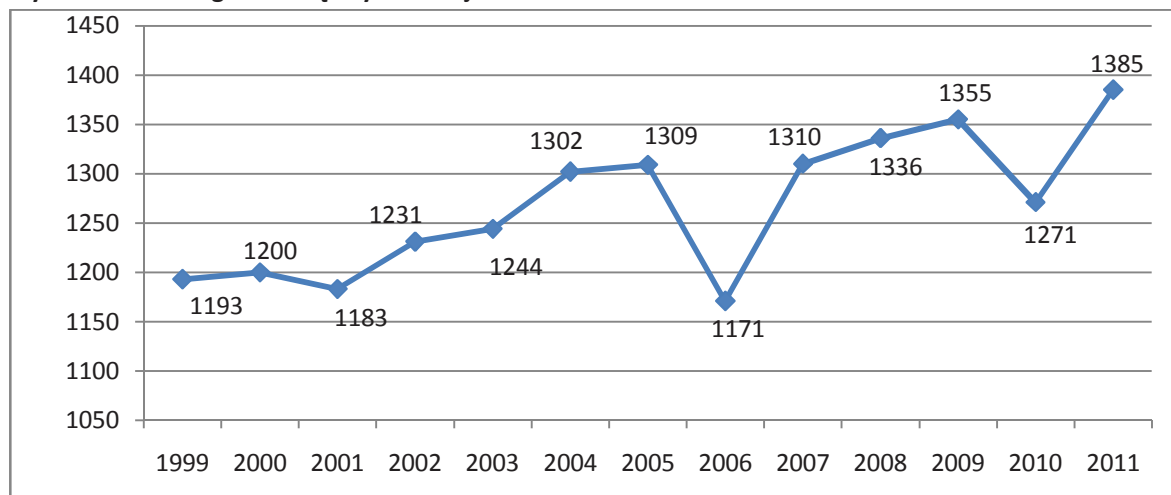
Nowotwory złośliwe w województwie lubuskim rok 2011

Rozp	Nazwa rozpoznania	2007	2008	2009	2010	2011
C77	Wtórne i nieokreślone nowotwory węzłów chłonnych	0	0	0,2	0	0,4
C68	Nowotwór złośliwy innych i nieokreślonych narządów moczowych	0	0	0,2	0	0
C70	Nowotwór złośliwy opon	0	0	0,2	0	0
C66	Nowotwór złośliwy moczowodu	0	0	0	0,4	0,2
C46	Mięsak Kaposi'ego	0	0	0	0,2	0
C12	Nowotwór złośliwy zachyłka gruszkowatego	0	0	0	0	0,2
<b>Ogółem</b>		<b>267,7</b>	<b>273,0</b>	<b>276,6</b>	<b>255,2</b>	<b>278,0</b>

Wykres 17 Współczynnik surowy umieralności mężczyzn w woj. lubuskim w latach 1999-2011



Tabela 20 Współczynnik standaryzowany umieralności mężczyzn w woj. lubuskim w latach 2007-2011 w podziale na rozpoznania

Rozp	Nazwa rozpoznania	2007	2008	2009	2010	2011
C34	Nowotwór złośliwy oskrzela i płuca	59,1	60,7	64,3	53,2	60,2
C80	Nowotwór złośliwy bez określenia jego umiejscowienia	17,9	13,4	11,8	9,7	9
C61	Nowotwór złośliwy gruczołu krokowego	16,2	12,9	11,8	11,1	13,9
C16	Nowotwór złośliwy żołądka	14	15,6	13,7	13,4	11
C18	Nowotwór złośliwy okrężnicy	11,8	13,4	13,7	11,3	14,8
C67	Nowotwór złośliwy pęcherza moczowego	10,1	8,5	8	7,7	11,2
C20	Nowotwór złośliwy odbytnicy	7,4	5,8	8,4	6,2	7,6
C25	Nowotwór złośliwy trzustki	7,2	8,9	9,6	8,3	8,6
C32	Nowotwór złośliwy krtani	6	3,7	3,1	3,8	5
C64	Nowotwór złośliwy nerki za wyjątkiem miedniczki nerkowej	5,4	5,9	5,6	5,1	4,9
C71	Nowotwór złośliwy mózgu	4,2	6,2	5,2	6,3	7,9
C15	Nowotwór złośliwy przełyku	3,5	3,1	4,9	2,7	2,7
C22	Nowotwór złośliwy wątroby i przewodów żółciowych wewnątrzwątrobowych	3	2,9	3,2	3,6	3,3
C91	Białaczka limfatyczna	2,8	3	3	2,7	4
C92	Białaczka szpikowa	2,7	2,7	2,1	2	3,4
C90	Szpiczak mnogi i nowotwory z komórek plazmatycznych	2,1	1	1,7	0,8	1,5

Nowotwory złośliwe w województwie lubuskim rok 2011

Rozp	Nazwa rozpoznania	2007	2008	2009	2010	2011
C43	Czerniak złośliwy skóry	2	1,4	1,6	1,8	1,7
C85	Inne i nieokreślone postacie chłoniaków nieziarniczych	1,7	1,5	0,8	1,2	0,6
C83	Chłoniaki nieziarnicze rozlane	1,7	0,7	1	0,9	1,1
C38	Nowotwór złośliwy serca, śródpiersia i opłucnej	1,3	1,2	0,3	0,9	0,4
C04	Nowotwór złośliwy dna jamy ustnej	1,3	0,3	0,9	1,5	1
C81	Choroba Hodgkina	1,3	0,1	0,7	0,4	0,4
C09	Nowotwory złośliwe migdałka	1	1,8	1	0,8	0,5
C49	Nowotwory złośliwe tkanki łącznej i innych tkanek miękkich	1	1	0,3	0,7	1,3
C21	Nowotwór złośliwy odbytu i kanału odbytu	0,9	1,3	1,3	0,4	0,9
C26	Nowotwór złośliwy innych i niedokładnie określonych narządów trawiennych	0,9	0,6	1,1	0,8	2,3
C82	Chłoniak nieziarniczy guzkowy (grudkowy)	0,9	0,4	0	0,3	0,3
C13	Nowotwór złośliwy części krtaniowej gardła (hypopharynx)	0,8	0,7	1,7	0,3	0,8
C14	Nowotwór złośliwy o innym i bliżej nieokreślonym umiejscowieniu w obrębie wargi, jamy ustnej i gardła	0,7	2	1,4	1,2	0,6
C74	Nowotwór złośliwy nadnerczy	0,7	0,3	0,1	0,1	0
C50	Nowotwór złośliwy sutka	0,7	0,2	0,5	0,3	0
C24	Nowotwór złośliwy innych i nie określonych części dróg żółciowych	0,6	0,7	0,8	1	0,6
C23	Nowotwór złośliwy pęcherzyka żółciowego	0,6	0,7	0,7	1,1	0,2
C44	Inne nowotwory złośliwe skóry	0,5	1,1	0,6	0	0,2
C01	Nowotwór złośliwy nasady języka	0,5	0,2	0,5	0,6	0,2
C95	Białaczka z komórek nieokreślonego rodzaju	0,5	0,2	0	0	0,4
C72	Nowotwór złośliwy rdzenia kręgowego, nerwów czaszkowych i innych części centralnego systemu nerwowego	0,5	0	0,3	0	0
C76	Nowotwór złośliwy umiejscowień innych i niedokładnie określonych	0,4	1,5	1,1	4,6	0,7
C41	Nowotwór złośliwy kości i chrząstki stawowej o innym i nieokreślonym umiejscowieniu	0,4	1,3	0,6	0,6	0
C62	Nowotwór złośliwy jądra	0,4	0,7	0,4	0,4	0,6
C10	Nowotwór złośliwy części ustnej gardła (oropharynx)	0,4	0,2	0,6	0,2	0,7
C19	Nowotwór złośliwy zgięcia esiczo-odbytniczego	0,3	0,9	0,7	0,9	0,5
C31	Nowotwór złośliwy zatok przynosowych	0,3	0,3	0,2	0,2	0,1
C39	Nowotwór złośliwy innych i niedokładnie określonych części układu oddechowego i narządów klatki piersiowej	0,3	0,3	0,2	0,1	0,2
C60	Nowotwór złośliwy prącia	0,3	0,2	0,8	0,6	0,1
C11	Nowotwór złośliwy części nosowej gardła (nasopharynx)	0,3	0,2	0,3	0,4	0,2
C17	Nowotwór złośliwy jelita cienkiego	0,3	0,2	0,3	0	0,4
C48	Nowotwór złośliwy przestrzeni zaotrzewnowej i otrzewnej	0,3	0,2	0,2	0,3	0,2
C79	Wtórny nowotwór złośliwy innych umiejscowień	0,3	0	0,5	0	0,2
C97	Nowotwory złośliwe niezależnych (pierwotnych) mnogich umiejscowień	0,2	0,9	0	0,4	0,2
C05	Nowotwór złośliwy podniebienia	0,2	0,5	0,2	0,1	0
C96	Inny i nieokreślony nowotwór złośliwy tkanki limfatycznej, krwiotwórczej i tkanek pokrewnych	0,2	0,2	0,4	0,2	0,3
C84	Obwodowy i skórny chłoniak z komórek T	0,2	0,2	0	0,1	0
C88	Złośliwe choroby immunoproliferacyjne	0,2	0,1	0,1	0	0
C45	Międzybłonniak	0,2	0,1	0	0	0,4
C33	Nowotwór złośliwy tchawicy	0,2	0	0,2	0	0,1
C07	Nowotwór złośliwy ślinianki przyusznej	0,2	0	0,1	0,2	0
D00	Rak in situ jamy ustnej, przełyku i żołądka	0,2	0	0	0	0
C02	Nowotwór złośliwy innych i nieokreślonych części języka	0,1	1,6	1,7	1,4	0,7
C40	Nowotwór złośliwy kości i chrząstki stawowej kończyn	0,1	0,6	0	0,6	0,5

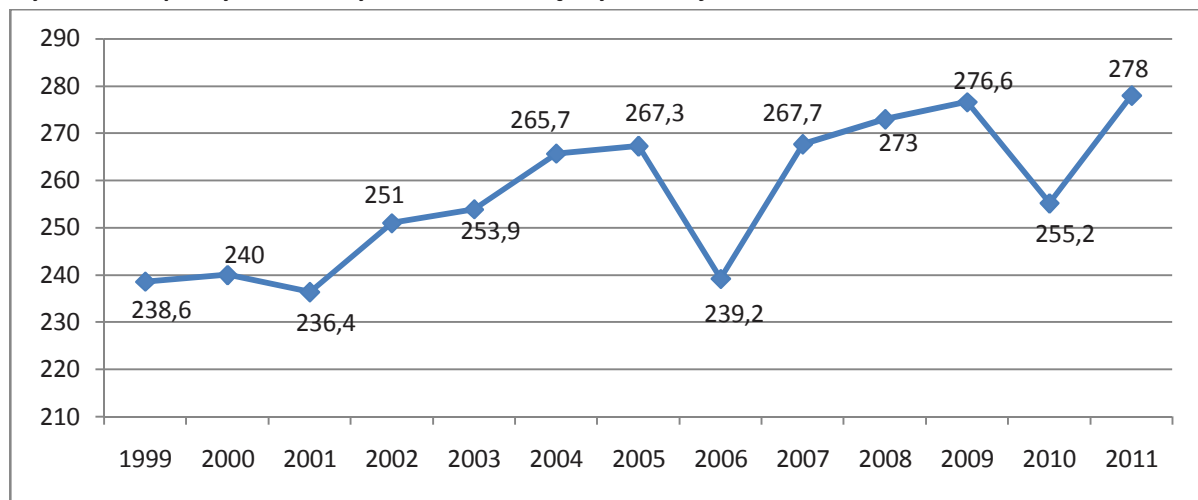
Nowotwory złośliwe w województwie lubuskim rok 2011

Rozp	Nazwa rozpoznania	2007	2008	2009	2010	2011
C65	Nowotwór złośliwy miedniczki nerkowej	0,1	0	0,2	0,3	0,2
C73	Nowotwór złośliwy tarczycy	0	0,8	0	0	0,1
C08	Nowotwór złośliwy innych i nieokreślonych dużych gruczołów ślinowych	0	0,4	0,4	0,1	0,1
C00	Nowotwory złośliwe wargi	0	0,4	0,3	0,6	0,2
C06	Nowotwór złośliwy innych i nieokreślonych części jamy ustnej	0	0,4	0	0	0
C94	Inne białaczki określonego rodzaju	0	0,2	0,2	0,1	0,4
C93	Białaczka monocytowa	0	0,2	0	0	0,1
C03	Nowotwór złośliwy dziąsła	0	0,1	0	0	0,2
C69	Nowotwór złośliwy oka	0	0	0,7	0,3	0
C78	Wtórne nowotwory złośliwe układu oddechowego i trawiennego	0	0	0,3	0	0
C77	Wtórne i nieokreślone nowotwory węzłów chłonnych	0	0	0,2	0	0,2
C70	Nowotwór złośliwy opon	0	0	0,2	0	0
C30	Nowotwór złośliwy jamy nosowej i ucha środkowego	0	0	0,1	0,2	0
C63	Nowotwór złośliwy innych i nieokreślonych męskich narządów płciowych	0	0	0,1	0,1	0
C68	Nowotwór złośliwy innych i nieokreślonych narządów moczowych	0	0	0,1	0	0
C66	Nowotwór złośliwy moczowodu	0	0	0	0,4	0,2
C46	Mięsak Kaposi'ego	0	0	0	0,2	0
C12	Nowotwór złośliwy zachyłka gruszkowatego	0	0	0	0	0,2
<b>Ogółem</b>		<b>199,5</b>	<b>196,6</b>	<b>197,3</b>	<b>175,7</b>	<b>190,5</b>

Wykres 18 Współczynnik standaryzowany umieralności mężczyzn w woj. lubuskim w latach 1999-2011

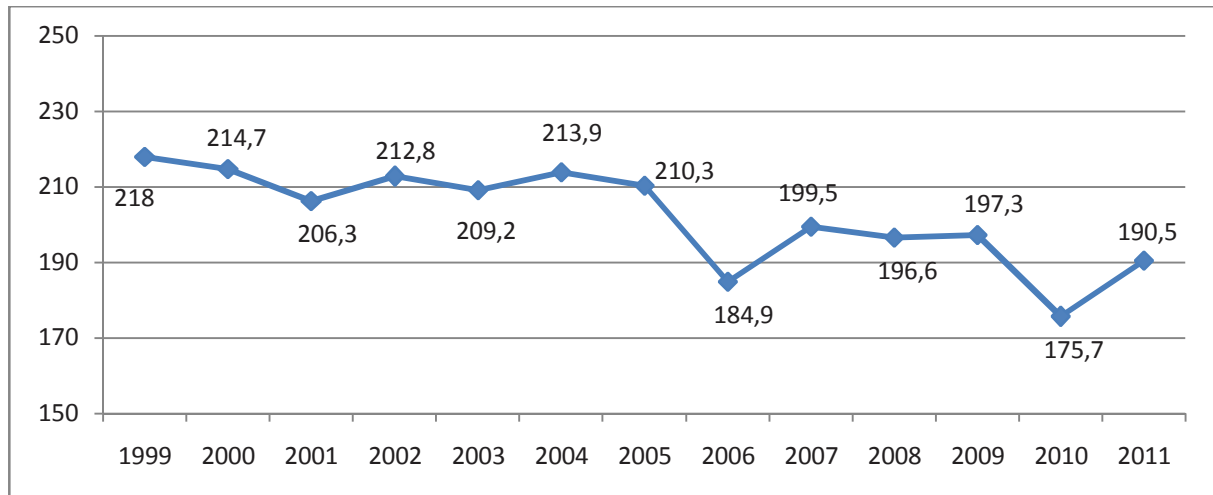

**Tabela 21 Liczba, współczynniki surowe, wskaźnik struktury, współczynniki standaryzowane zgonów w podziale na kody rozpoznawcze wg ICD 10 dla mężczyzn w roku 2011 województwo lubuskie**

Rozp	Nazwa rozpoznania	Liczba	Wsp sur	Wsp std	%
C34	Nowotwór złośliwy oskrzela i płuca	446	89,5	60,2	32,2
C18	Nowotwór złośliwy okrężnicy	107	21,5	14,8	7,73
C61	Nowotwór złośliwy gruczołu krokowego	105	21,1	13,9	7,58
C16	Nowotwór złośliwy żołądka	84	16,9	11	6,06
C67	Nowotwór złośliwy pęcherza moczowego	80	16,1	11,2	5,78
C80	Nowotwór złośliwy bez określenia jego umiejscowienia	64	12,8	9	4,62
C25	Nowotwór złośliwy trzustki	59	11,8	8,6	4,26
C20	Nowotwór złośliwy odbytnicy	55	11	7,6	3,97
C71	Nowotwór złośliwy mózgu	55	11	7,9	3,97
C64	Nowotwór złośliwy nerki za wyjątkiem miedniczki nerkowej	38	7,6	4,9	2,74
C32	Nowotwór złośliwy krtani	37	7,4	5	2,67
C22	Nowotwór złośliwy wątroby i przewodów żółciowych wewnątrzwątrobowych	24	4,8	3,3	1,73
C91	Białaczka limfatyczna	24	4,8	4	1,73
C92	Białaczka szpikowa	24	4,8	3,4	1,73
C15	Nowotwór złośliwy przełyku	20	4	2,7	1,44
C26	Nowotwór złośliwy innych i niedokładnie określonych narządów trawiennych	17	3,4	2,3	1,23
C43	Czerniak złośliwy skóry	12	2,4	1,7	0,87
C90	Szpiczak mnogi i nowotwory z komórek plazmatycznych	12	2,4	1,5	0,87
C04	Nowotwór złośliwy dna jamy ustnej	8	1,6	1	0,58
C83	Chłoniaki nieziarnicze rozlane	8	1,6	1,1	0,58
C13	Nowotwór złośliwy części krtaniowej gardła (hypopharynx)	7	1,4	0,8	0,51
C21	Nowotwór złośliwy odbytu i kanału odbytu	6	1,2	0,9	0,43
C76	Nowotwór złośliwy umiejscowień innych i niedokładnie określonych	6	1,2	0,7	0,43
C10	Nowotwór złośliwy części ustnej gardła (oropharynx)	5	1	0,7	0,36
C14	Nowotwór złośliwy o innym i bliżej nieokreślonym umiejscowieniu w obrębie wargi, jamy ustnej i gardła	5	1	0,6	0,36
C24	Nowotwór złośliwy innych i nie określonych części dróg żółciowych	5	1	0,6	0,36
C49	Nowotwory złośliwe tkanki łącznej i innych tkanek miękkich	5	1	1,3	0,36
C02	Nowotwór złośliwy innych i nieokreślonych części języka	4	0,8	0,7	0,29
C09	Nowotwory złośliwe migdałka	4	0,8	0,5	0,29
C19	Nowotwór złośliwy zgięcia esiczo-odbytniczego	4	0,8	0,5	0,29
C62	Nowotwór złośliwy jądra	4	0,8	0,6	0,29
C85	Inne i nieokreślone postacie chłoniaków nieziarniczych	4	0,8	0,6	0,29
C17	Nowotwór złośliwy jelita cienkiego	3	0,6	0,4	0,22
C38	Nowotwór złośliwy serca, śródpiersia i opłucnej	3	0,6	0,4	0,22
C40	Nowotwór złośliwy kości i chrząstki stawowej kończyn	3	0,6	0,5	0,22
C81	Choroba Hodgkina	3	0,6	0,4	0,22
C95	Białaczka z komórek nieokreślonego rodzaju	3	0,6	0,4	0,22
C01	Nowotwór złośliwy nasady języka	2	0,4	0,2	0,14
C23	Nowotwór złośliwy pęcherzyka żółciowego	2	0,4	0,2	0,14
C39	Nowotwór złośliwy innych i niedokładnie określonych części układu oddechowego i narządów klatki piersiowej	2	0,4	0,2	0,14
C45	Międzybłoniak	2	0,4	0,4	0,14
C77	Wtórne i nieokreślone nowotwory węzłów chłonnych	2	0,4	0,2	0,14

Nowotwory złośliwe w województwie lubuskim rok 2011

Rozp	Nazwa rozpoznania	Liczba	Wsp sur	Wsp std	%
C82	Chłoniak nieziarniczny guzkowy (grudkowy)	2	0,4	0,3	0,14
C94	Inne białaczki określonego rodzaju	2	0,4	0,4	0,14
C96	Inny i nieokreślony nowotwór złośliwy tkanki limfatycznej, krwiotwórczej i tkanek pokrewnych	2	0,4	0,3	0,14
C00	Nowotwory złośliwe wargi	1	0,2	0,2	0,07
C03	Nowotwór złośliwy dziąsła	1	0,2	0,2	0,07
C08	Nowotwór złośliwy innych i nieokreślonych dużych gruczołów ślinowych	1	0,2	0,1	0,07
C11	Nowotwór złośliwy części nosowej gardła (nasopharynx)	1	0,2	0,2	0,07
C12	Nowotwór złośliwy zachyłka gruszkowatego	1	0,2	0,2	0,07
C31	Nowotwór złośliwy zatok przynosowych	1	0,2	0,1	0,07
C33	Nowotwór złośliwy tchawicy	1	0,2	0,1	0,07
C44	Inne nowotwory złośliwe skóry	1	0,2	0,2	0,07
C48	Nowotwór złośliwy przestrzeni zaotrzewnowej i otrzewnej	1	0,2	0,2	0,07
C60	Nowotwór złośliwy prącia	1	0,2	0,1	0,07
C65	Nowotwór złośliwy miedniczki nerkowej	1	0,2	0,2	0,07
C66	Nowotwór złośliwy moczowodu	1	0,2	0,2	0,07
C73	Nowotwór złośliwy tarczycy	1	0,2	0,1	0,07
C79	Wtórny nowotwór złośliwy innych umiejscowień	1	0,2	0,2	0,07
C93	Białaczka monocytowa	1	0,2	0,1	0,07
C97	Nowotwory złośliwe niezależnych (pierwotnych) mnogich umiejscowień	1	0,2	0,2	0,07
	<b>Ogółem</b>	<b>1385</b>	<b>278</b>	<b>190,5</b>	

Tabela 22 Liczba zgonów w podziale na kody rozpoznai oraz grupy wiekowe dla mężczyzn w roku 2011 województwo lubuskie

ICD 10	00-04	05-09	10-14	15-19	20-24	25-29	30-34	35-39	40-44	45-49	50-54	55-59	60-64	65-69	70-74	75-79	80-84	85+	Razem
C34	0	0	0	0	0	0	2	1	5	14	27	68	84	59	62	60	50	14	446
C18	0	0	0	0	0	0	0	1	1	1	7	12	16	14	14	14	12	14	107
C61	0	0	0	0	0	0	0	0	0	0	3	10	12	8	16	15	20	21	105
C16	0	0	0	0	0	0	0	1	0	2	8	16	16	11	8	12	8	2	84
C67	0	0	0	0	0	0	0	0	1	1	4	7	11	9	17	7	12	11	80
C80	0	0	0	0	1	0	0	0	2	2	4	9	9	10	6	9	6	6	64
C25	0	0	0	0	0	0	0	0	0	2	3	12	10	15	8	4	4	1	59
C20	0	0	0	0	0	0	0	0	0	1	3	8	6	5	13	8	5	6	55
C71	0	0	0	0	0	2	2	2	2	5	5	7	10	3	10	3	3	1	55
C64	0	0	0	0	0	0	0	0	0	1	4	5	7	2	9	4	6	0	38
C32	0	0	0	0	0	0	0	0	0	4	7	11	5	6	0	2	2	0	37
C22	0	0	0	0	0	0	0	0	1	1	6	2	5	3	2	1	2	1	24
C91	0	0	0	2	3	0	1	0	0	0	0	3	4	4	4	1	0	2	24
C92	1	0	0	0	1	0	0	0	0	1	0	4	4	2	2	4	4	1	24
C15	0	0	0	0	0	0	0	0	0	2	1	2	5	1	3	2	2	2	20
C26	0	0	0	0	0	0	0	0	0	0	1	3	1	3	2	3	2	2	17
C43	0	0	0	0	0	1	0	0	0	3	1	0	3	1	0	2	1	0	12
C90	0	0	0	0	0	0	0	0	0	0	2	1	1	2	0	5	1	0	12
C04	0	0	0	0	0	0	0	0	0	0	1	3	1	1	0	2	0	0	8
C83	0	0	0	0	1	0	0	1	0	0	1	2	3	0	0	0	0	0	8
C13	0	0	0	0	0	0	0	0	0	0	0	2	1	0	1	3	0	0	7
C21	0	0	0	0	0	0	0	0	0	0	1	1	0	1	2	1	0	0	6
C76	0	0	0	0	0	0	0	0	0	0	0	3	1	1	0	1	0	0	6
C10	0	0	0	0	0	0	0	0	0	1	0	1	2	0	1	0	0	0	5
C14	0	0	0	0	0	0	0	0	0	0	1	0	3	0	0	1	0	0	5
C24	0	0	0	0	0	0	0	0	0	0	0	0	1	0	0	2	1	1	5
C49	2	0	0	0	0	0	0	1	0	0	0	0	0	1	0	1	0	0	5
C02	0	0	0	0	0	0	0	0	0	1	0	0	1	1	1	0	0	0	4
C09	0	0	0	0	0	0	0	0	0	0	1	1	1	0	1	0	0	0	4

Nowotwory złośliwe w województwie lubuskim rok 2011

ICD 10	00-04	05-09	10-14	15-19	20-24	25-29	30-34	35-39	40-44	45-49	50-54	55-59	60-64	65-69	70-74	75-79	80-84	85+	Razem
C19	0	0	0	0	0	0	0	0	0	0	0	1	0	1	0	1	1	0	4
C62	0	0	0	0	0	0	0	2	1	0	0	0	1	0	0	0	0	0	4
C85	0	0	0	0	0	0	0	0	1	0	0	1	0	1	0	1	0	0	4
C17	0	0	0	0	0	0	0	0	1	0	0	0	2	0	0	0	0	0	3
C38	0	0	0	0	0	0	0	0	0	0	1	0	2	0	0	0	0	0	3
C40	0	0	0	0	0	1	0	0	0	0	1	0	0	0	1	0	0	0	3
C81	0	0	0	0	0	0	0	0	0	1	0	2	0	0	0	0	0	0	3
C95	0	0	0	0	0	0	0	0	0	0	0	0	0	0	1	0	1	1	3
C01	0	0	0	0	0	0	0	0	0	0	0	1	1	0	0	0	0	0	2
C23	0	0	0	0	0	0	0	0	0	0	0	0	2	0	0	0	0	0	2
C39	0	0	0	0	0	0	0	0	0	0	1	0	1	0	0	0	0	0	2
C45	0	0	0	0	0	0	0	0	0	0	0	0	0	1	1	0	0	0	2
C77	0	0	0	0	0	0	0	0	0	0	0	0	2	0	0	0	0	0	2
C82	0	0	0	0	0	0	0	0	1	0	0	0	0	0	0	1	0	0	2
C94	0	0	0	0	0	0	0	0	0	1	0	0	0	1	0	0	0	0	2
C96	0	0	0	0	0	0	0	0	0	0	0	1	0	0	1	0	0	0	2
C00	0	0	0	0	0	0	0	0	0	0	0	0	0	0	0	0	0	1	1
C03	0	0	0	0	0	0	0	0	0	1	0	0	0	0	0	0	0	0	1
C08	0	0	0	0	0	0	0	0	0	0	0	1	0	0	0	0	0	0	1
C11	0	0	0	0	0	0	0	0	0	0	0	0	0	0	1	0	0	0	1
C12	0	0	0	0	0	0	0	0	0	1	0	0	0	0	0	0	0	0	1
C31	0	0	0	0	0	0	0	0	0	0	0	0	0	0	0	0	1	0	1
C33	0	0	0	0	0	0	0	0	0	0	1	0	0	0	0	0	0	0	1
C44	0	0	0	0	0	0	0	0	0	0	0	0	0	1	0	0	0	0	1
C48	0	0	0	0	0	0	0	0	0	0	0	0	0	0	0	0	0	1	1
C60	0	0	0	0	0	0	0	0	0	0	0	0	1	0	0	0	0	0	1
C65	0	0	0	0	0	0	0	0	0	0	0	0	0	0	1	0	0	0	1
C66	0	0	0	0	0	0	0	0	0	0	0	0	0	0	0	0	0	1	1
C73	0	0	0	0	0	0	0	0	0	0	0	0	1	0	0	0	0	0	1
C79	0	0	0	0	0	0	0	0	0	0	0	0	0	0	0	0	0	1	1
C93	0	0	0	0	0	0	0	0	0	0	0	0	1	0	0	0	0	0	1
C97	0	0	0	0	0	0	0	0	0	0	0	0	0	1	0	0	0	0	1
Ogółem	3	0	0	2	6	4	8	8	15	46	95	200	237	169	188	170	144	90	1385

Wykres 19 Wartości współczynników umieralności dla mężczyzn woj. lubuskiego w latach 1999-2011





Tabela 23 Najczęstsze przyczyny zgonów w podziale na powiaty dla mężczyzn w roku 2011 woj. lubuskie

Rozpoznanie	gorzowski	kościański	międzyrzecki	nowosolski	stubicki	strzelecko-drezdenecki	sułciński	świebodziński	zielonogórski	żagański	żarski	wschowski	m.Gorzów Wielkopolski	m.Zielona Góra	razem
C34 Nowotwór złośliwy oskrzela i płuca	33	24	28	46	20	23	19	17	37	40	45	15	54	45	446
C18 Nowotwór złośliwy okrężnicy	3	4	5	10	10	4	2	5	8	9	7	8	12	20	107
C61 Nowotwór złośliwy gruczołu krokowego	4	10	4	16	4	7	4	2	8	11	6	2	16	11	105
C16 Nowotwór złośliwy żołądka	5	7	5	15	3	5	9	2	8	6	4	5	7	3	84
C67 Nowotwór złośliwy pęcherza moczowego	3	2	4	10	1	5	5	8	7	8	11	2	6	8	80
C80 Nowotwór złośliwy bez określenia jego umiejscowienia	6	0	4	7	4	5	2	1	7	1	6	2	11	8	64
C25 Nowotwór złośliwy trzustki	5	6	3	3	4	2	2	4	4	4	5	1	5	11	59
C20 Nowotwór złośliwy odbytnicy	3	4	2	4	7	2	3	2	4	2	5	5	7	5	55
C71 Nowotwór złośliwy mózgu	5	6	3	5	3	1	1	4	2	3	8	3	6	5	55
C64 Nowotwór złośliwy nerki za wyjątkiem miedniczki nerkowej	3	1	4	4	0	1	1	5	7	4	1	1	1	5	38

Wykres 20 Najczęstsze przyczyny zgonów mężczyzn w woj. lubuskim 2011 rok

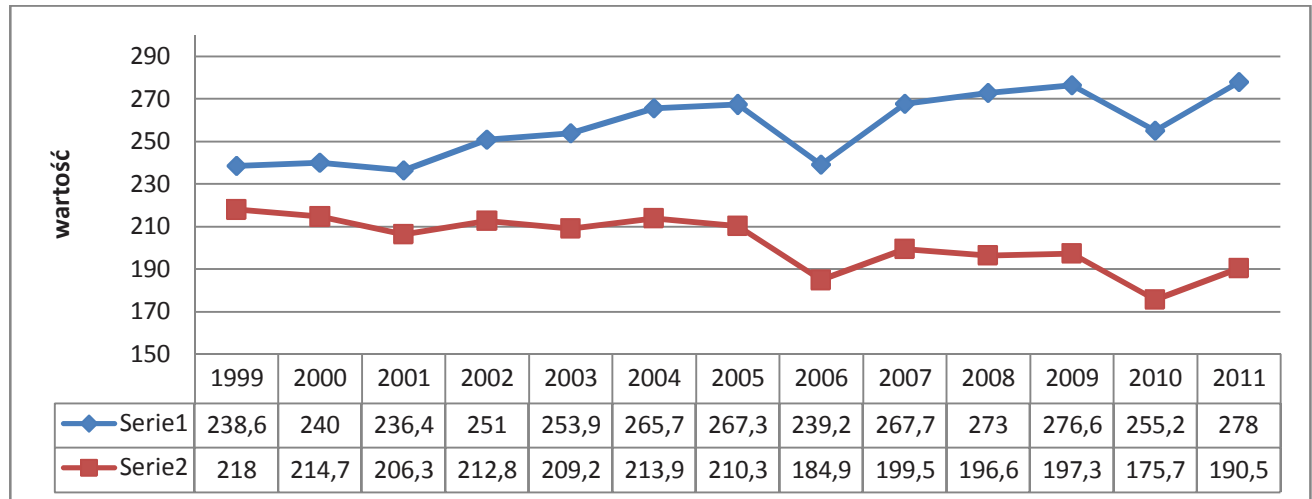
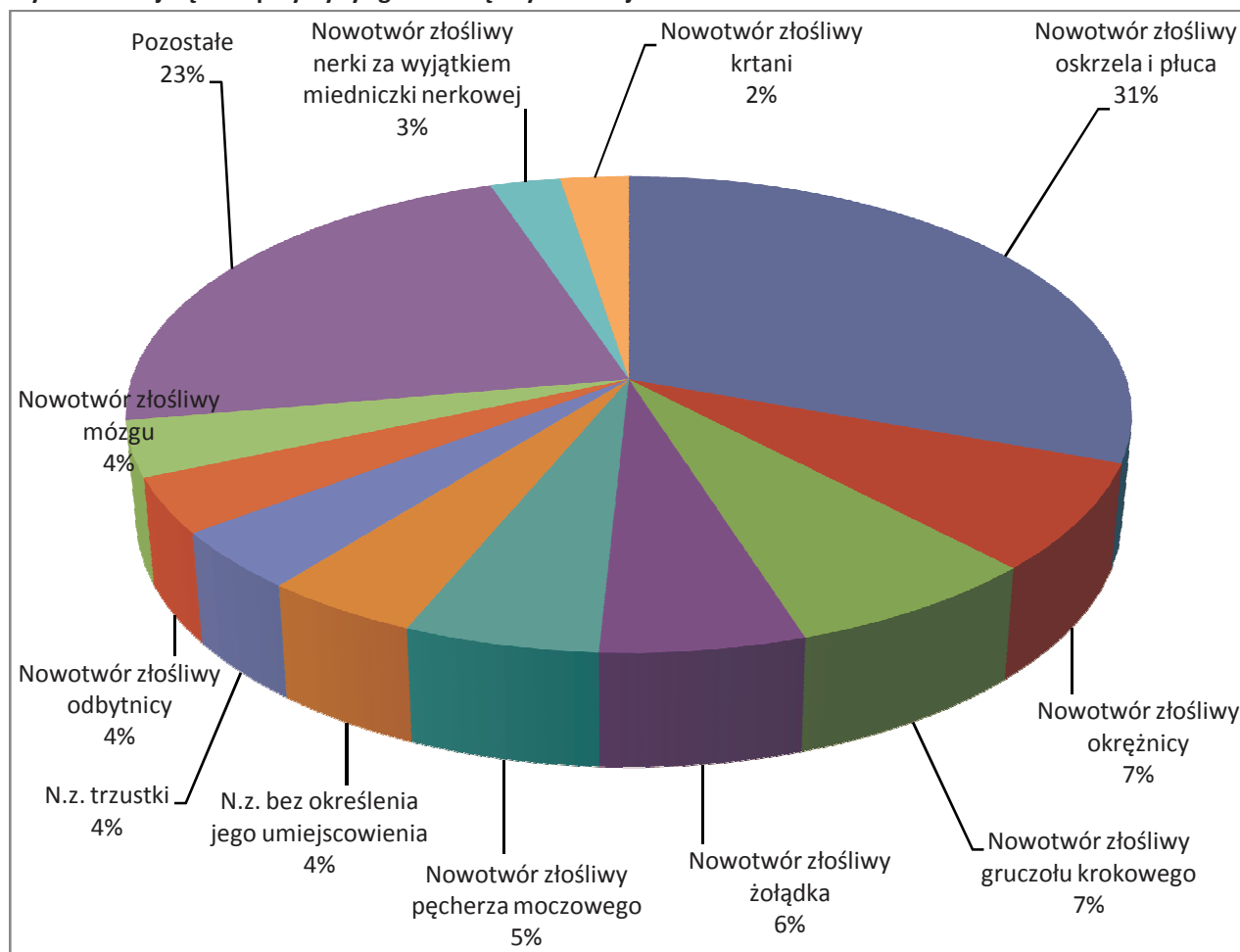

## Zgony

### Kobiety 2011

W 2011 r. w woj. lubuskim odnotowano u kobiet 1095 zgonów z powodu nowotworów złośliwych. Oznacza to wzrost o 7 zgonów w stosunku do roku 2010.

Główną przyczynę zgonów kobiet na nowotwory złośliwe w 2011r. w woj. lubuskim przedstawia tabela:

1.	nowotwór złośliwy oskrzela i płuca	184	zgony	16,8	%
2.	nowotwór złośliwy sutka	145	zgonów	13,24	%
3.	nowotwór złośliwy okrężnicy	87	zgonów	7,95	%
4.	nowotwór złośliwy jajnika	60	zgonów	5,48	%
5.	nowotwór złośliwy bez określonego jego umiejscowienia	60	zgonów	5,48	%
6.	nowotwór złośliwy szyjki macicy	58	zgony	5,3	%
7.	nowotwór złośliwy trzustki	52	zgony	4,75	%
8.	nowotwór złośliwy żołądka	46	zgonów	4,2	%
9.	nowotwór złośliwy odbytnicy	42	zgony	3,84	%
10.	nowotwór złośliwy nerki	35	zgonów	3,2	%

Największa ilość zgonów spowodowana była przez nowotwór złośliwy oskrzela i płuca (184 zgony w 2011r. versus 196 zgonów w 2010r. Oznacza to spadek ilości zgonów o 12 z powodu tego nowotworu.

Przyczyną wzrostu zgonów w woj. lubuskim był w kolejności: nowotwór złośliwy nerki wzrost o 16 zgonów, nowotwór złośliwy jajnika wzrost o 10 zgonów, nowotwór złośliwy okrężnicy – wzrost o 8 zgonów, nowotwór złośliwy sutka wzrost o 3 zgony, nowotwór złośliwy żołądka wzrost o 3 zgony, nowotwór złośliwy odbytnicy wzrost o 2 zgony,

Zmniejszyła się ilość zgonów w 2011r. z powodu nowotworu złośliwego bez określonego jego umiejscowienia z 78 zgonów w 2010r. do 60 zgonów w 2011r, nowotworu złośliwego oskrzela i płuca - spadek ze 196 zgonów w 2010r. do 184 zgonów w 2011r, nowotworu złośliwego trzustki - spadek z 63 zgonów w 2010r do 52 zgonów w 2011r, nowotworu złośliwego szyjki macicy - spadek z 61 zgonów w 2010r. do 58 zgonów w 2011r.

Szczegółowe dane obrazujące liczbę zgonów, typy nowotworów powodujących zgon, strukturę wiekową oraz dynamikę zgonów na przestrzeni lat 2001-2011 zawarte są w tabelach i wykresach zawartych w publikacji.

**Tabela 24 Liczba zarejestrowanych zgonów w podziale na powiaty dla kobiet w 2011 roku, woj. lubuskie**

Powiat	Kobiety
gorzowski	70
krośnieński	65
międzyzrzecki	70
nowosolski	100
słubicki	51
strzelecko-drezdenecki	40
sulęciński	52
świebodziński	51
zielonogórski	77
żagański	93
żarski	113
wschowski	46
m.Gorzów Wielkopolski	129
m.Zielona Góra	138
<b>Razem</b>	<b>1095</b>

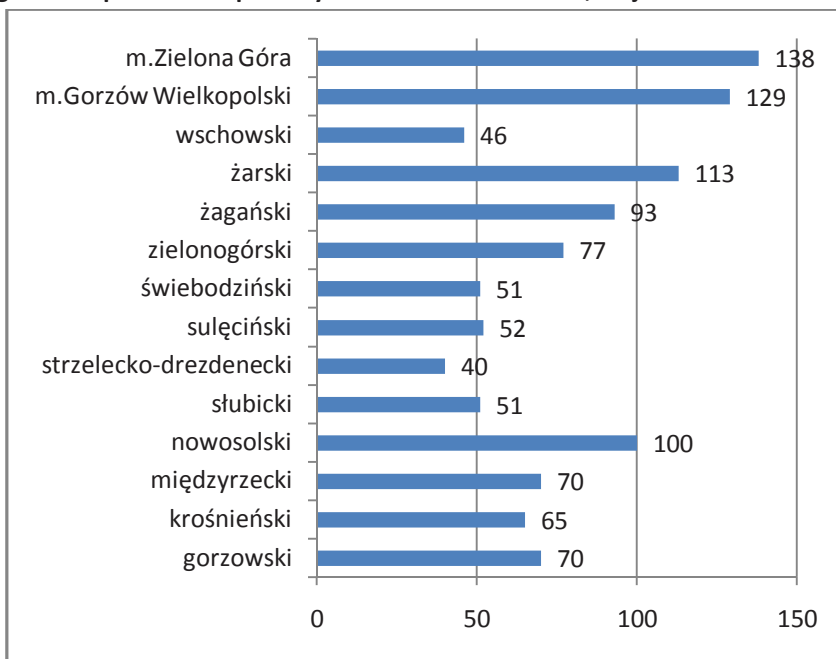

**Wykres 21 Liczba zgonów w podziale na grupy wiekowe dla kobiet w roku 2011 woj. lubuskie**

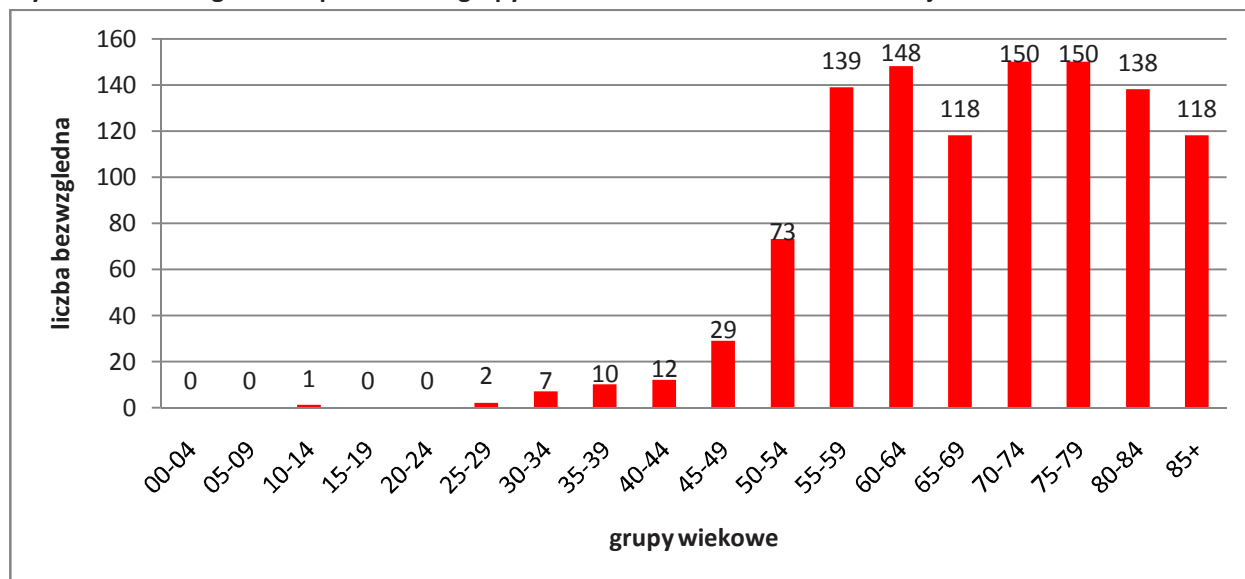

**Tabela 25 Liczba zgonów w podziale na kody rozpoznai wg ICD 10 dla kobiet w latach 2007-2011 woj. lubuskie**

Rozp	Nazwa rozpoznania	2007	2008	2009	2010	2011
C34	Nowotwór złośliwy oskrzela i płuca	160	167	151	196	184
C50	Nowotwór złośliwy sutka	112	124	114	142	145
C80	Nowotwór złośliwy bez określenia jego umiejscowienia	109	91	114	78	60
C53	Nowotwór złośliwy szyjki macicy	67	60	53	61	58
C25	Nowotwór złośliwy trzustki	66	64	63	63	52
C18	Nowotwór złośliwy okrężnicy	60	80	77	79	87
C56	Nowotwór złośliwy jajnika	57	50	72	50	60
C16	Nowotwór złośliwy żołądka	56	45	43	43	46
C20	Nowotwór złośliwy odbytnicy	25	36	32	40	42
C71	Nowotwór złośliwy mózgu	24	31	28	35	32
C22	Nowotwór złośliwy wątroby i przewodów żółciowych wewnątrzwątrobowych	21	22	14	31	22
C92	Białaczka szpikowa	20	14	13	19	11
C23	Nowotwór złośliwy pęcherzyka żółciowego	19	25	17	17	17
C64	Nowotwór złośliwy nerki za wyjątkiem miedniczki nerkowej	18	26	26	19	35
C90	Szpiczak mnogi i nowotwory z komórek plazmatycznych	17	14	9	8	22
C54	Nowotwór złośliwy trzonu macicy	16	27	16	34	16
C67	Nowotwór złośliwy pęcherza moczowego	14	19	16	17	13
C91	Białaczka limfatyczna	14	15	14	20	17
C15	Nowotwór złośliwy przełyku	12	11	6	4	6
C43	Czerniak złośliwy skóry	12	10	6	11	13
C85	Inne i nieokreślone postacie chłoniaków nieziarnicznych	12	6	5	2	8
C57	Nowotwór złośliwy innych i nieokreślonych żeńskich narządów płciowych	9	5	3	1	7
C21	Nowotwór złośliwy odbytu i kanału odbytu	7	6	2	5	6
C24	Nowotwór złośliwy innych i nie określonych części dróg żółciowych	7	2	8	7	11
C26	Nowotwór złośliwy innych i niedokładnie określonych narządów trawiennych	6	7	1	13	28
C32	Nowotwór złośliwy krtani	6	5	2	6	6
C04	Nowotwór złośliwy dna jamy ustnej	6	2	0	0	2
C19	Nowotwór złośliwy zgięcia esiczo-odbytniczego	5	3	3	3	4
C76	Nowotwór złośliwy umiejscowień innych i niedokładnie określonych	4	22	11	24	10
C55	Nowotwór złośliwy nieokreślonej części macicy	4	5	9	3	9
C49	Nowotwory złośliwe tkanki łącznej i innych tkanek miękkich	4	4	0	4	7
C48	Nowotwór złośliwy przestrzeni zaotrzewnowej i otrzewnej	4	3	3	4	3
C07	Nowotwór złośliwy ślinianki przyusznej	4	1	1	0	4
C83	Chłoniaki nieziarnicze rozlane	3	7	1	7	8
C09	Nowotwory złośliwe migdałka	3	5	1	3	1
C44	Inne nowotwory złośliwe skóry	3	3	5	0	0
C51	Nowotwór złośliwy sromu	2	10	7	3	3
C38	Nowotwór złośliwy serca, śródpiersia i opłucnej	2	4	0	1	5
C02	Nowotwór złośliwy innych i nieokreślonych części języka	2	3	0	2	1
C11	Nowotwór złośliwy części nosowej gardła (nasopharynx)	2	2	0	0	0
C41	Nowotwór złośliwy kości i chrząstki stawowej o innym i nieokreślonym umiejscowieniu	2	1	1	1	1
C13	Nowotwór złośliwy części krtaniowej gardła (hypopharynx)	2	1	1	1	0

Nowotwory złośliwe w województwie lubuskim rok 2011

Rozp	Nazwa rozpoznania	2007	2008	2009	2010	2011
C10	Nowotwór złośliwy części ustnej gardła (oropharynx)	2	0	2	0	3
C84	Obwodowy i skórny chłoniak z komórek T	2	0	2	0	1
C37	Nowotwór złośliwy grasicy	2	0	0	0	0
C97	Nowotwory złośliwe niezależnych (pierwotnych) mnogich umiejscowień	1	9	1	1	1
C73	Nowotwór złośliwy tarczycy	1	8	7	6	2
C81	Choroba Hodgkina	1	3	4	0	3
C14	Nowotwór złośliwy o innym i bliżej nieokreślonym umiejscowieniu w obrębie wargi, jamy ustnej i gardła	1	3	1	2	0
C69	Nowotwór złośliwy oka	1	2	1	1	2
C30	Nowotwór złośliwy jamy nosowej i ucha środkowego	1	2	0	0	0
C40	Nowotwór złośliwy kości i chrząstki stawowej kończyn	1	1	3	3	4
C72	Nowotwór złośliwy rdzenia kręgowego, nerwów czaszkowych i innych części centralnego systemu nerwowego	1	1	0	0	0
C74	Nowotwór złośliwy nadnerczy	1	1	0	0	0
C52	Nowotwór złośliwy pochwy	1	0	3	1	1
C95	Białaczka z komórek nieokreślonego rodzaju	1	0	1	3	3
C65	Nowotwór złośliwy miedniczki nerkowej	1	0	1	0	0
C88	Złośliwe choroby immunoproliferacyjne	1	0	0	1	1
C45	Międzybłoniak	1	0	0	0	0
C47	Nowotwory złośliwe nerwów obwodowych i autonomicznego układu nerwowego	1	0	0	0	0
D05	Rak in situ sutka	1	0	0	0	0
C82	Chłoniak nieziarniczny guzkowy (grudkowy)	0	1	2	2	3
C17	Nowotwór złośliwy jelita cienkiego	0	1	2	1	2
C70	Nowotwór złośliwy opon	0	1	1	3	0
C08	Nowotwór złośliwy innych i nieokreślonych dużych gruczołów ślinowych	0	1	1	1	0
C33	Nowotwór złośliwy tchawicy	0	1	0	0	0
C94	Inne białaczki określonego rodzaju	0	1	0	0	0
C78	Wtórne nowotwory złośliwe układu oddechowego i trawiennego	0	0	5	0	0
C96	Inny i nieokreślony nowotwór złośliwy tkanki limfatycznej, krwiotwórczej i tkanek pokrewnych	0	0	2	0	0
C06	Nowotwór złośliwy innych i nieokreślonych części jamy ustnej	0	0	1	1	0
C01	Nowotwór złośliwy nasady języka	0	0	1	0	1
C77	Wtórne i nieokreślone nowotwory węzłów chłonnych	0	0	1	0	0
C79	Wtórny nowotwór złośliwy innych umiejscowień	0	0	1	0	0
C31	Nowotwór złośliwy zatok przynosowych	0	0	0	2	2
C05	Nowotwór złośliwy podniebienia	0	0	0	2	0
C66	Nowotwór złośliwy moczowodu	0	0	0	1	0
C00	Nowotwory złośliwe wargi	0	0	0	0	1
C39	Nowotwór złośliwy innych i niedokładnie określonych części układu oddechowego i narządów klatki piersiowej	0	0	0	0	1
C75	Nowotwór złośliwy innych gruczołów wydzielania wewnętrznego i struktur pokrewnych	0	0	0	0	1
C93	Białaczka monocytowa	0	0	0	0	1
	<b>Ogółem</b>	<b>1020</b>	<b>1074</b>	<b>991</b>	<b>1088</b>	<b>1095</b>

Wykres 22 Liczba zgonów dla kobiet w latach 1999-2011 województwo lubuskie



Tabela 26 Współ. surowe zgonów w podziale na kody rozpoznawcze wg ICD 10 dla kobiet w latach 2007-2011 województwo lubuskie

Rozp	Nazwa rozpoznania	2007	2008	2009	2010	2011
C34	Nowotwór złośliwy oskrzela i płuca	30,8	32,1	29	37,3	35,1
C50	Nowotwór złośliwy sutka	21,5	23,8	21,9	27,1	27,6
C80	Nowotwór złośliwy bez określenia jego umiejscowienia	21	17,5	21,9	14,9	11,4
C53	Nowotwór złośliwy szyjki macicy	12,9	11,5	10,2	11,6	11,1
C25	Nowotwór złośliwy trzustki	12,7	12,3	12,1	12	9,9
C18	Nowotwór złośliwy okrężnicy	11,5	15,4	14,8	15,1	16,6
C56	Nowotwór złośliwy jajnika	11	9,6	13,8	9,5	11,4
C16	Nowotwór złośliwy żołądka	10,8	8,6	8,2	8,2	8,8
C20	Nowotwór złośliwy odbytnicy	4,8	6,9	6,1	7,6	8
C71	Nowotwór złośliwy mózgu	4,6	6	5,4	6,7	6,1
C22	Nowotwór złośliwy wątroby i przewodów żółciowych wewnątrzwątrobowych	4	4,2	2,7	5,9	4,2
C92	Białaczka szpikowa	3,8	2,7	2,5	3,6	2,1
C23	Nowotwór złośliwy pęcherzyka żółciowego	3,7	4,8	3,3	3,2	3,2
C64	Nowotwór złośliwy nerki za wyjątkiem miedniczki nerkowej	3,5	5	5	3,6	6,7
C90	Szpiczak mnogi i nowotwory z komórek plazmatycznych	3,3	2,7	1,7	1,5	4,2
C54	Nowotwór złośliwy trzonu macicy	3,1	5,2	3,1	6,5	3
C67	Nowotwór złośliwy pęcherza moczowego	2,7	3,7	3,1	3,2	2,5
C91	Białaczka limfatyczna	2,7	2,9	2,7	3,8	3,2
C15	Nowotwór złośliwy przełyku	2,3	2,1	1,2	0,8	1,1
C43	Czerniak złośliwy skóry	2,3	1,9	1,2	2,1	2,5
C85	Inne i nieokreślone postacie chłoniaków niezłośliwych	2,3	1,2	1	0,4	1,5
C57	Nowotwór złośliwy innych i nieokreślonych żeńskich narządów płciowych	1,7	1	0,6	0,2	1,3
C21	Nowotwór złośliwy odbytu i kanału odbytu	1,3	1,2	0,4	1	1,1
C24	Nowotwór złośliwy innych i nie określonych części dróg żółciowych	1,3	0,4	1,5	1,3	2,1
C26	Nowotwór złośliwy innych i niedokładnie określonych narządów trawiennych	1,2	1,3	0,2	2,5	5,3
C32	Nowotwór złośliwy krtani	1,2	1	0,4	1,1	1,1

Nowotwory złośliwe w województwie lubuskim rok 2011

Rozp	Nazwa rozpoznania	2007	2008	2009	2010	2011
C04	Nowotwór złośliwy dna jamy ustnej	1,2	0,4	0	0	0,4
C19	Nowotwór złośliwy zgięcia esiczo-odbytniczego	1	0,6	0,6	0,6	0,8
C76	Nowotwór złośliwy umiejscowień innych i niedokładnie określonych	0,8	4,2	2,1	4,6	1,9
C55	Nowotwór złośliwy nieokreślonej części macicy	0,8	1	1,7	0,6	1,7
C49	Nowotwory złośliwe tkanki łącznej i innych tkanek miękkich	0,8	0,8	0	0,8	1,3
C48	Nowotwór złośliwy przestrzeni zaotrzewnowej i otrzewnej	0,8	0,6	0,6	0,8	0,6
C07	Nowotwór złośliwy ślinianki przyusznej	0,8	0,2	0,2	0	0,8
C83	Chłoniaki nieziarnicze rozlane	0,6	1,3	0,2	1,3	1,5
C09	Nowotwory złośliwe migdałka	0,6	1	0,2	0,6	0,2
C44	Inne nowotwory złośliwe skóry	0,6	0,6	1	0	0
C51	Nowotwór złośliwy sromu	0,4	1,9	1,3	0,6	0,6
C38	Nowotwór złośliwy serca, śródpiersia i opłucnej	0,4	0,8	0	0,2	1
C02	Nowotwór złośliwy innych i nieokreślonych części języka	0,4	0,6	0	0,4	0,2
C11	Nowotwór złośliwy części nosowej gardła (nasopharynx)	0,4	0,4	0	0	0
C41	Nowotwór złośliwy kości i chrząstki stawowej o innym i nieokreślonym umiejscowieniu	0,4	0,2	0,2	0,2	0,2
C13	Nowotwór złośliwy części krtańowej gardła (hypopharynx)	0,4	0,2	0,2	0,2	0
C10	Nowotwór złośliwy części ustnej gardła (oropharynx)	0,4	0	0,4	0	0,6
C84	Obwodowy i skórny chłoniak z komórek T	0,4	0	0,4	0	0,2
C37	Nowotwór złośliwy grasicy	0,4	0	0	0	0
C97	Nowotwory złośliwe niezależnych (pierwotnych) mnogich umiejscowień	0,2	1,7	0,2	0,2	0,2
C73	Nowotwór złośliwy tarczycy	0,2	1,5	1,3	1,1	0,4
C81	Choroba Hodgkina	0,2	0,6	0,8	0	0,6
C14	Nowotwór złośliwy o innym i bliżej nieokreślonym umiejscowieniu w obrębie wargi, jamy ustnej i gardła	0,2	0,6	0,2	0,4	0
C69	Nowotwór złośliwy oka	0,2	0,4	0,2	0,2	0,4
C30	Nowotwór złośliwy jamy nosowej i ucha środkowego	0,2	0,4	0	0	0
C40	Nowotwór złośliwy kości i chrząstki stawowej kończyn	0,2	0,2	0,6	0,6	0,8
C72	Nowotwór złośliwy rdzenia kręgowego, nerwów czaszkowych i innych części centralnego systemu nerwowego	0,2	0,2	0	0	0
C74	Nowotwór złośliwy nadnerczy	0,2	0,2	0	0	0
C52	Nowotwór złośliwy pochwy	0,2	0	0,6	0,2	0,2
C95	Białaczka z komórek nieokreślonego rodzaju	0,2	0	0,2	0,6	0,6
C65	Nowotwór złośliwy miedniczki nerkowej	0,2	0	0,2	0	0
C88	Złośliwe choroby immunoproliferacyjne	0,2	0	0	0,2	0,2
C45	Międzybłoniak	0,2	0	0	0	0
C47	Nowotwory złośliwe nerwów obwodowych i autonomicznego układu nerwowego	0,2	0	0	0	0
D05	Rak in situ sutka	0,2	0	0	0	0
C82	Chłoniak nieziarniczy guzkowy (grudkowy)	0	0,2	0,4	0,4	0,6
C17	Nowotwór złośliwy jelita cienkiego	0	0,2	0,4	0,2	0,4
C70	Nowotwór złośliwy opon	0	0,2	0,2	0,6	0
C08	Nowotwór złośliwy innych i nieokreślonych dużych gruczołów ślinowych	0	0,2	0,2	0,2	0
C33	Nowotwór złośliwy tchawicy	0	0,2	0	0	0
C94	Inne białaczki określonego rodzaju	0	0,2	0	0	0
C78	Wtórne nowotwory złośliwe układu oddechowego i trawiennego	0	0	1	0	0
C96	Inny i nieokreślony nowotwór złośliwy tkanki limfatycznej,	0	0	0,4	0	0

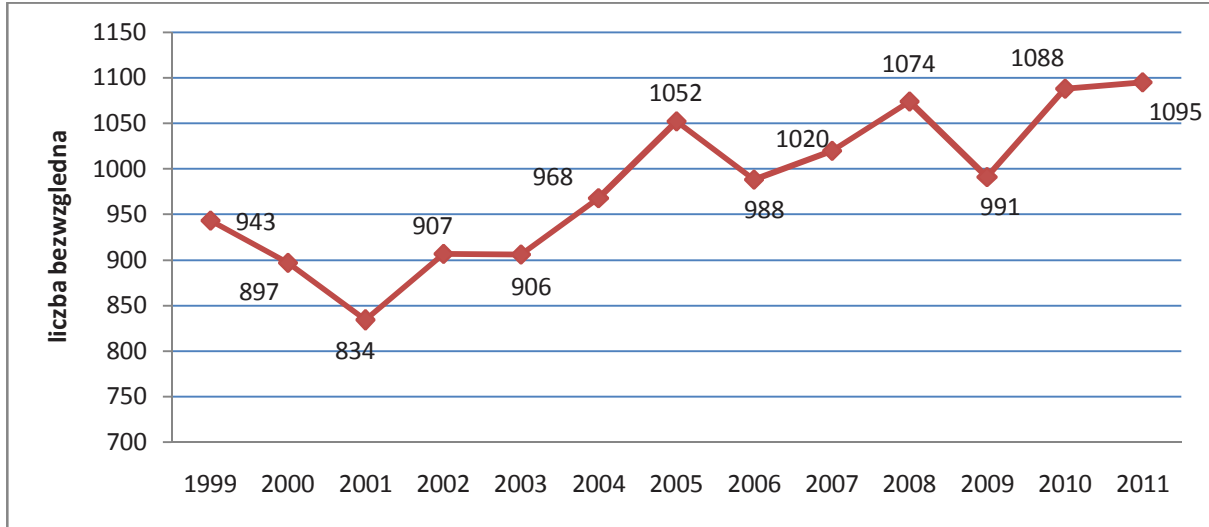
Nowotwory złośliwe w województwie lubuskim rok 2011

Rozp	Nazwa rozpoznania	2007	2008	2009	2010	2011
krwiotwórczej i tkanek pokrewnych						
C06	Nowotwór złośliwy innych i nieokreślonych części jamy ustnej	0	0	0,2	0,2	0
C01	Nowotwór złośliwy nasady języka	0	0	0,2	0	0,2
C77	Wtórne i nieokreślone nowotwory węzłów chłonnych	0	0	0,2	0	0
C79	Wtórny nowotwór złośliwy innych umiejscowień	0	0	0,2	0	0
C31	Nowotwór złośliwy zatok przynosowych	0	0	0	0,4	0,4
C05	Nowotwór złośliwy podniebienia	0	0	0	0,4	0
C66	Nowotwór złośliwy moczowodu	0	0	0	0,2	0
C00	Nowotwory złośliwe wargi	0	0	0	0	0,2
C39	Nowotwór złośliwy innych i niedokładnie określonych części układu oddechowego i narządów klatki piersiowej	0	0	0	0	0,2
C75	Nowotwór złośliwy innych gruczołów wydzielania wewnętrznego i struktur pokrewnych	0	0	0	0	0,2
C93	Białaczka monocytowa	0	0	0	0	0,2
<b>Ogółem</b>		<b>196,1</b>	<b>206,4</b>	<b>190,1</b>	<b>207,3</b>	<b>208,6</b>

Wykres 23 Współczynnik surowy, zgonów dla kobiet w latach 1999-2011

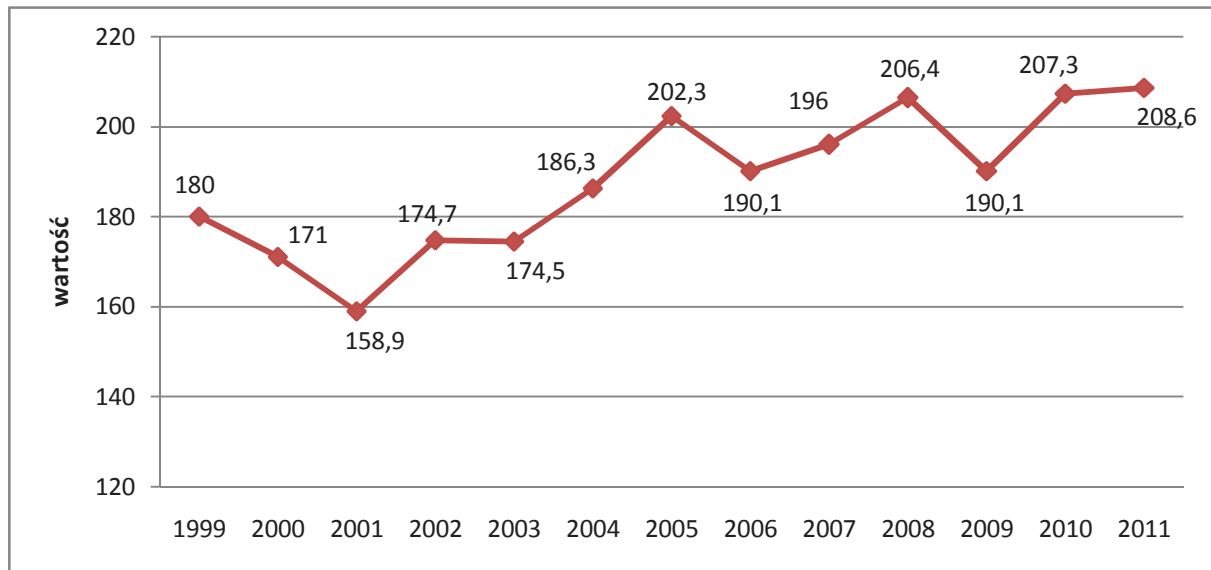



**Tabela 27 Współczynnik standaryzowany zgonów w podziale na kody rozpoznawcze wg ICD 10 dla kobiet w latach 2007-2011 województwo lubuskie**

Rozp	Nazwa rozpoznania	2007	2008	2009	2010	2011
C34	Nowotwór złośliwy oskrzela i płuca	18,5	18,4	15,7	20,2	18,6
C50	Nowotwór złośliwy sutka	12,8	13,7	12	14,2	15,4
C80	Nowotwór złośliwy bez określenia jego umiejscowienia	11	7,8	10	6,5	5,1
C53	Nowotwór złośliwy szyjki macicy	8	7,4	5,8	7,5	6,3
C25	Nowotwór złośliwy trzustki	6,4	6,1	6,5	5,9	4,4
C56	Nowotwór złośliwy jajnika	6,2	5,9	7,9	5	6,5
C16	Nowotwór złośliwy żołądka	5,7	4,1	3,9	4,3	4,3
C18	Nowotwór złośliwy okrężnicy	5,6	7,7	7,2	7	7,4
C71	Nowotwór złośliwy mózgu	3	4	3	4	3,3
C92	Białaczka szpikowa	2,3	2	1,2	2,1	1,3
C20	Nowotwór złośliwy odbyticy	2,2	3,3	2,6	3,3	4,1
C22	Nowotwór złośliwy wątroby i przewodów żółciowych wewnątrzwątrobowych	2	2,5	1,1	2,5	1,8
C23	Nowotwór złośliwy pęcherzyka żółciowego	1,9	2,9	1,6	1,3	1,7
C54	Nowotwór złośliwy trzonu macicy	1,7	2,7	1,2	3,3	1,4
C90	Szpiczak mnogi i nowotwory z komórek plazmatycznych	1,7	1,5	0,9	0,7	1,8
C64	Nowotwór złośliwy nerki za wyjątkiem miedniczki nerkowej	1,5	2,3	2,7	1,9	3,5
C43	Czerniak złośliwy skóry	1,5	0,9	0,6	1,2	1,2
C67	Nowotwór złośliwy pęcherza moczowego	1,3	2	1,4	1,5	1,1
C91	Białaczka limfatyczna	1,3	1,4	1,2	1,8	1,6
C15	Nowotwór złośliwy przełyku	1,2	1,3	0,6	0,3	0,5
C85	Inne i nieokreślone postacie chłoniaków nieziarniczych	1,2	0,6	0,6	0,2	0,6
C57	Nowotwór złośliwy innych i nieokreślonych żeńskich narządów płciowych	0,9	0,4	0,2	0,1	0,5
C32	Nowotwór złośliwy krtani	0,7	0,6	0,2	0,6	0,6
C21	Nowotwór złośliwy odbytu i kanału odbytu	0,7	0,4	0,1	0,4	0,5
C24	Nowotwór złośliwy innych i nie określonych części dróg żółciowych	0,6	0,3	0,8	0,4	0,7
C26	Nowotwór złośliwy innych i niedokładnie określonych narządów trawiennych	0,5	0,7	0,1	1,2	2,6
C55	Nowotwór złośliwy nieokreślonej części macicy	0,5	0,5	1,2	0,4	0,8
C04	Nowotwór złośliwy dna jamy ustnej	0,5	0,3	0	0	0,1
C19	Nowotwór złośliwy zgięcia esiczo-odbytniczego	0,5	0,2	0,3	0,3	0,5
C09	Nowotwory złośliwe migdałka	0,4	0,7	0,1	0,3	0,1
C49	Nowotwory złośliwe tkanki łącznej i innych tkanek miękkich	0,4	0,5	0	0,7	0,8
C48	Nowotwór złośliwy przestrzeni zaotrzewnowej i otrzewnej	0,4	0,4	0,3	0,4	0,3
C10	Nowotwór złośliwy części ustnej gardła (oropharynx)	0,4	0	0,3	0	0,4
C37	Nowotwór złośliwy grasicy	0,4	0	0	0	0
C76	Nowotwór złośliwy umiejscowień innych i niedokładnie określonych	0,3	1,9	0,8	2,2	1
C83	Chłoniaki nieziarnicze rozlane	0,3	0,6	0,1	0,5	0,6
C41	Nowotwór złośliwy kości i chrząstki stawowej o innym i nieokreślonym umiejscowieniu	0,3	0,3	0,1	0,1	0,1
C11	Nowotwór złośliwy części nosowej gardła (nasopharynx)	0,3	0,2	0	0	0
C84	Obwodowy i skórny chłoniak z komórek T	0,3	0	0,3	0	0
C73	Nowotwór złośliwy tarczycy	0,2	0,6	0,5	0,5	0,1
C02	Nowotwór złośliwy innych i nieokreślonych części języka	0,2	0,5	0	0,2	0,2
C38	Nowotwór złośliwy serca, śródpiersia i opłucnej	0,2	0,4	0	0,1	0,3
C14	Nowotwór złośliwy o innym i bliżej nieokreślonym umiejscowieniu w obrębie wargi, jamy ustnej i gardła	0,2	0,3	0,1	0,3	0

Nowotwory złośliwe w województwie lubuskim rok 2011

Rozp	Nazwa rozpoznania	2007	2008	2009	2010	2011
C44	Inne nowotwory złośliwe skóry	0,2	0,2	0,4	0	0
C30	Nowotwór złośliwy jamy nosowej i ucha środkowego	0,2	0,2	0	0	0
C07	Nowotwór złośliwy ślinianki przyusznej	0,2	0,1	0,1	0	0,3
C13	Nowotwór złośliwy części krtaniowej gardła (hypopharynx)	0,2	0,1	0	0	0
C65	Nowotwór złośliwy miedniczki nerkowej	0,2	0	0,1	0	0
C51	Nowotwór złośliwy sromu	0,1	1,1	0,6	0,2	0,2
C97	Nowotwory złośliwe niezależnych (pierwotnych) mnogich umiejscowień	0,1	0,9	0,1	0,1	0
C81	Choroba Hodgkina	0,1	0,4	0,6	0	0,3
C72	Nowotwór złośliwy rdzenia kręgowego, nerwów czaszkowych i innych części centralnego systemu nerwowego	0,1	0,4	0	0	0
C40	Nowotwór złośliwy kości i chrząstki stawowej kończyn	0,1	0,2	0,3	0,5	0,4
C52	Nowotwór złośliwy pochwy	0,1	0	0,3	0,1	0,1
C95	Białaczka z komórek nieokreślonego rodzaju	0,1	0	0,1	0,1	0,2
C88	Złośliwe choroby immunoproliferacyjne	0,1	0	0	0,2	0,1
C45	Międzybłoniak	0,1	0	0	0	0
C47	Nowotwory złośliwe nerwów obwodowych i autonomicznego układu nerwowego	0,1	0	0	0	0
C74	Nowotwór złośliwy nadnerczy	0,1	0	0	0	0
D05	Rak in situ sutka	0,1	0	0	0	0
C69	Nowotwór złośliwy oka	0	0,3	0,1	0,1	0,2
C94	Inne białaczki określonego rodzaju	0	0,2	0	0	0
C82	Chłoniak nieziarniczny guzkowy (grudkowy)	0	0,1	0,4	0,2	0,2
C70	Nowotwór złośliwy opon	0	0,1	0,2	0,3	0
C08	Nowotwór złośliwy innych i nieokreślonych dużych gruczołów ślinowych	0	0,1	0,1	0,1	0
C33	Nowotwór złośliwy tchawicy	0	0,1	0	0	0
C78	Wtórne nowotwory złośliwe układu oddechowego i trawiennego	0	0	0,3	0	0
C96	Inny i nieokreślony nowotwór złośliwy tkanki limfatycznej, krwiotwórczej i tkanek pokrewnych	0	0	0,3	0	0
C17	Nowotwór złośliwy jelita cienkiego	0	0	0,2	0,1	0,2
C79	Wtórny nowotwór złośliwy innych umiejscowień	0	0	0,2	0	0
C06	Nowotwór złośliwy innych i nieokreślonych części jamy ustnej	0	0	0,1	0,2	0
C01	Nowotwór złośliwy nasady języka	0	0	0,1	0	0,1
C77	Wtórne i nieokreślone nowotwory węzłów chłonnych	0	0	0,1	0	0
C31	Nowotwór złośliwy zatok przynosowych	0	0	0	0,2	0,2
C05	Nowotwór złośliwy podniebienia	0	0	0	0,2	0
C66	Nowotwór złośliwy moczowodu	0	0	0	0,1	0
C75	Nowotwór złośliwy innych gruczołów wydzielania wewnętrznego i struktur pokrewnych	0	0	0	0	0,2
C00	Nowotwory złośliwe wargi	0	0	0	0	0,1
C39	Nowotwór złośliwy innych i niedokładnie określonych części układu oddechowego i narządów klatki piersiowej	0	0	0	0	0,1
C93	Białaczka monocytowa	0	0	0	0	0,1
	<b>Ogółem</b>	<b>108,1</b>	<b>112,7</b>	<b>97,9</b>	<b>106,2</b>	<b>105,1</b>

Wykres 24 Współczynniki standaryzowane zgonów dla kobiet w latach 1999-2011 województwo lubuskie

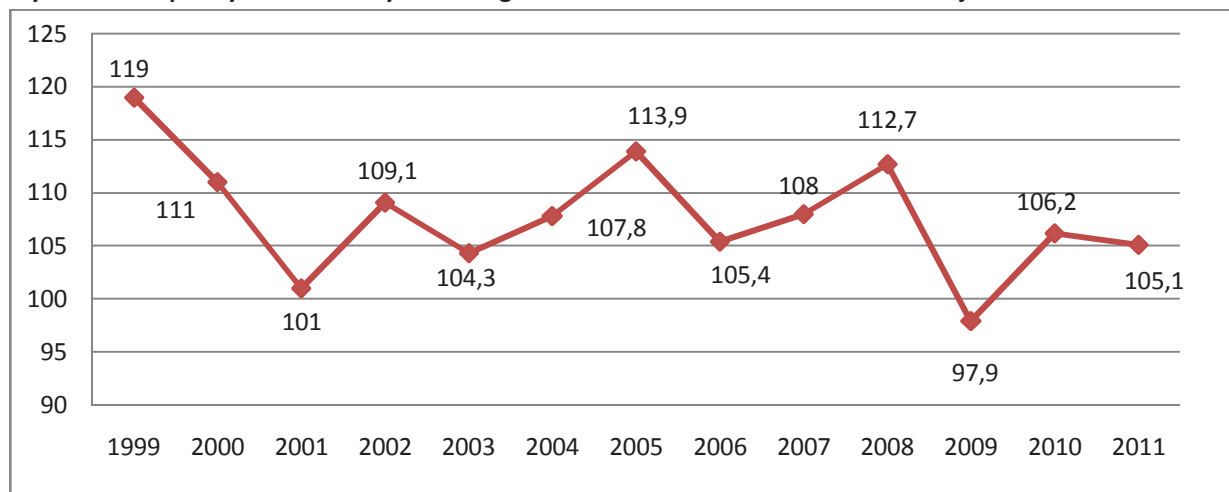

Wykres 25 Wartości współ. surowych i standaryz. umieralności dla kobiet w latach 1999-2011 woj. lubuskie



Tabela 28 Liczba, współczynniki surowe, wskaźnik struktury, współczynniki standaryzowane zgonów w podziale na kody rozpoznaw wg ICD 10 dla kobiet w roku 2011 województwo lubuskie

Rozp	Nazwa rozpoznania	Liczba	Wsp sur	Wsp std	%
C34	Nowotwór złośliwy oskrzela i płuca	184	35,1	18,6	16,8
C50	Nowotwór złośliwy sutka	145	27,6	15,4	13,24
C18	Nowotwór złośliwy okrężnicy	87	16,6	7,4	7,95
C56	Nowotwór złośliwy jajnika	60	11,4	6,5	5,48
C80	Nowotwór złośliwy bez określenia jego umiejscowienia	60	11,4	5,1	5,48
C53	Nowotwór złośliwy szyjki macicy	58	11,1	6,3	5,3
C25	Nowotwór złośliwy trzustki	52	9,9	4,4	4,75
C16	Nowotwór złośliwy żołądka	46	8,8	4,3	4,2
C20	Nowotwór złośliwy odbytnicy	42	8	4,1	3,84
C64	Nowotwór złośliwy nerki za wyjątkiem miedniczki nerkowej	35	6,7	3,5	3,2
C71	Nowotwór złośliwy mózgu	32	6,1	3,3	2,92
C26	Nowotwór złośliwy innych i niedokładnie określonych narządów trawiennych	28	5,3	2,6	2,56
C22	Nowotwór złośliwy wątroby i przewodów żółciowych wewnątrzwątrobowych	22	4,2	1,8	2,01
C90	Szpiczak mnogi i nowotwory z komórek plazmatycznych	22	4,2	1,8	2,01
C23	Nowotwór złośliwy pęcherzyka żółciowego	17	3,2	1,7	1,55
C91	Białaczka limfatyczna	17	3,2	1,6	1,55
C54	Nowotwór złośliwy trzonu macicy	16	3	1,4	1,46
C43	Czerniak złośliwy skóry	13	2,5	1,2	1,19

Nowotwory złośliwe w województwie lubuskim rok 2011

Rozp	Nazwa rozpoznania	Liczba	Wsp sur	Wsp std	%
C67	Nowotwór złośliwy pęcherza moczowego	13	2,5	1,1	1,19
C24	Nowotwór złośliwy innych i nie określonych części dróg żółciowych	11	2,1	0,7	1
C92	Białaczka szpikowa	11	2,1	1,3	1
C76	Nowotwór złośliwy umiejscowień innych i niedokładnie określonych	10	1,9	1	0,91
C55	Nowotwór złośliwy nieokreślonej części macicy	9	1,7	0,8	0,82
C83	Chłoniaki niezziarnicze rozlane	8	1,5	0,6	0,73
C85	Inne i nieokreślone postacie chłoniaków niezziarniczych	8	1,5	0,6	0,73
C49	Nowotwory złośliwe tkanki łącznej i innych tkanek miękkich	7	1,3	0,8	0,64
C57	Nowotwór złośliwy innych i nieokreślonych żeńskich narządów płciowych	7	1,3	0,5	0,64
C15	Nowotwór złośliwy przełyku	6	1,1	0,5	0,55
C21	Nowotwór złośliwy odbytu i kanału odbytu	6	1,1	0,5	0,55
C32	Nowotwór złośliwy krtani	6	1,1	0,6	0,55
C38	Nowotwór złośliwy serca, śródpiersia i opłucnej	5	1	0,3	0,46
C07	Nowotwór złośliwy ślinianki przyusznej	4	0,8	0,3	0,37
C19	Nowotwór złośliwy zgięcia esiczo-odbytniczego	4	0,8	0,5	0,37
C40	Nowotwór złośliwy kości i chrząstki stawowej kończyn	4	0,8	0,4	0,37
C10	Nowotwór złośliwy części ustnej gardła (oropharynx)	3	0,6	0,4	0,27
C48	Nowotwór złośliwy przestrzeni zaotrzewnowej i otrzewnej	3	0,6	0,3	0,27
C51	Nowotwór złośliwy sromu	3	0,6	0,2	0,27
C81	Choroba Hodgkina	3	0,6	0,3	0,27
C82	Chłoniak niezziarniczy guzkowy (grudkowy)	3	0,6	0,2	0,27
C95	Białaczka z komórek nieokreślonego rodzaju	3	0,6	0,2	0,27
C04	Nowotwór złośliwy dna jamy ustnej	2	0,4	0,1	0,18
C17	Nowotwór złośliwy jelita cienkiego	2	0,4	0,2	0,18
C31	Nowotwór złośliwy zatok przynosowych	2	0,4	0,2	0,18
C69	Nowotwór złośliwy oka	2	0,4	0,2	0,18
C73	Nowotwór złośliwy tarczycy	2	0,4	0,1	0,18
C00	Nowotwory złośliwe wargi	1	0,2	0,1	0,09
C01	Nowotwór złośliwy nasady języka	1	0,2	0,1	0,09
C02	Nowotwór złośliwy innych i nieokreślonych części języka	1	0,2	0,2	0,09
C09	Nowotwory złośliwe migdałka	1	0,2	0,1	0,09
C39	Nowotwór złośliwy innych i niedokładnie określonych części układu oddechowego i narządów klatki piersiowej	1	0,2	0,1	0,09
C41	Nowotwór złośliwy kości i chrząstki stawowej o innym i nieokreślonym umiejscowieniu	1	0,2	0,1	0,09
C52	Nowotwór złośliwy pochwy	1	0,2	0,1	0,09
C75	Nowotwór złośliwy innych gruczołów wydzielania wewnętrznego i struktur pokrewnych	1	0,2	0,2	0,09
C84	Obwodowy i skórny chłoniak z komórek T	1	0,2	0	0,09
C88	Złośliwe choroby immunoproliferacyjne	1	0,2	0,1	0,09
C93	Białaczka monocytowa	1	0,2	0,1	0,09
C97	Nowotwory złośliwe niezależnych (pierwotnych) mnogich umiejscowień	1	0,2	0	0,09
<b>Ogółem</b>		<b>1095</b>	<b>208,6</b>	<b>105,1</b>	

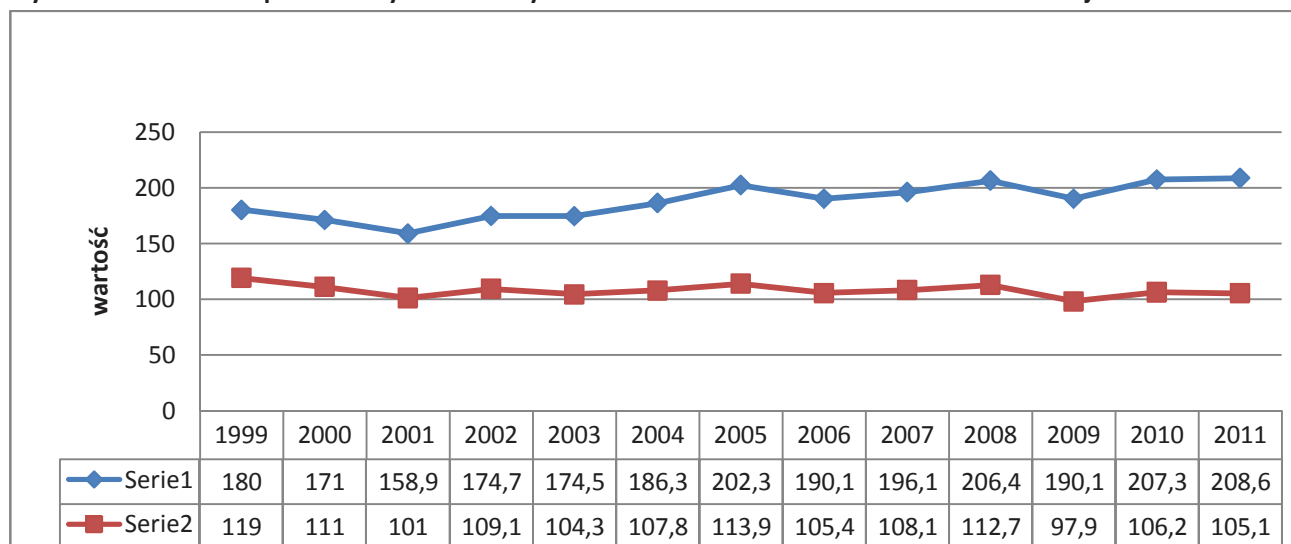
**Tabela 29 Liczba zgonów w podziale na powiaty dla kobiet od 1999-2011 roku województwo lubuskie**

Powiat	1999	2000	2001	2002	2003	2004	2005	2006	2007	2008	2009	2010	2011
gorzowski	48	42	53	51	46	62	65	54	66	70	65	67	70
krośnieński	48	56	41	57	43	43	59	51	44	50	58	56	65
międzyrzeczki	43	49	45	59	44	54	54	58	47	56	57	52	70
nowosolski	118	107	98	88	99	101	86	75	90	105	106	88	100
słubicki	48	36	32	28	35	39	45	49	46	46	47	50	51
strzelecko-drezdenecki	45	41	42	44	50	58	71	46	62	44	59	52	40
sulęciński	18	43	25	28	29	39	26	43	30	33	32	47	52
świebodziński	41	58	48	44	43	49	65	42	45	60	59	67	51
zielonogórski	84	65	84	54	67	53	89	80	89	67	65	82	77
żagański	85	95	70	88	91	93	94	67	98	96	71	90	93
żarski	117	81	97	98	90	109	97	113	102	123	77	119	113
wschowski	0	0	0	35	38	34	43	39	32	41	33	30	46
m.Gorzów Wielkopolski	128	111	95	117	118	124	142	136	144	141	130	136	129
m.Zielona Góra	120	113	104	116	113	110	116	135	125	142	132	152	138
<b>Razem</b>	<b>943</b>	<b>897</b>	<b>834</b>	<b>907</b>	<b>906</b>	<b>968</b>	<b>1052</b>	<b>988</b>	<b>1020</b>	<b>1074</b>	<b>991</b>	<b>1088</b>	<b>1095</b>

**Wykres 26 Liczba zgonów w podziale na powiaty dla kobiet rok 2011 województwo lubuskie**

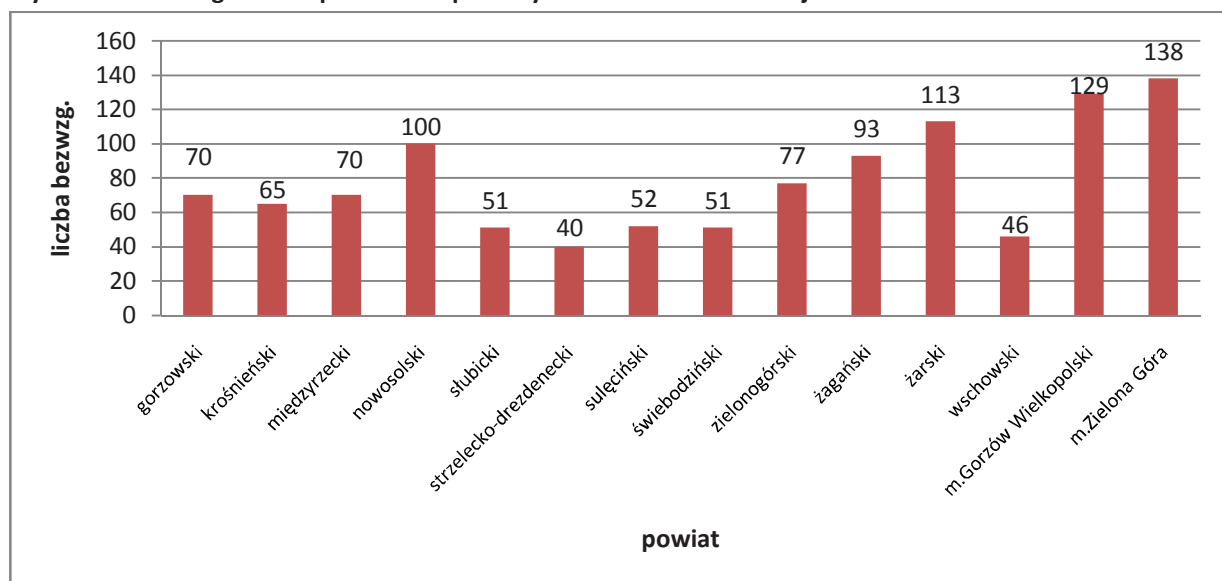

**Tabela 30 Liczba zgonów w podziale na kody rozpoznai oraz grupy wiekowe dla kobiet w roku 2011 województwo lubuskie**

ICD 10	00-04	05-09	10-14	15-19	20-24	25-29	30-34	35-39	40-44	45-49	50-54	55-59	60-64	65-69	70-74	75-79	80-84	85+	Razem
C34	0	0	0	0	0	0	0	0	1	4	6	31	36	28	26	25	17	10	184
C50	0	0	0	0	0	0	1	2	6	5	19	22	24	14	15	15	11	11	145
C18	0	0	0	0	0	0	0	1	0	2	6	10	10	5	13	12	19	9	87
C56	0	0	0	0	0	0	0	0	0	4	7	10	13	7	7	6	3	3	60
C80	0	0	0	0	0	0	1	0	0	2	4	3	7	3	9	9	9	13	60
C53	0	0	0	0	0	0	2	3	0	3	6	12	8	7	4	5	4	4	58
C25	0	0	0	0	0	0	0	0	0	0	2	6	6	5	9	6	10	8	52
C16	0	0	0	0	0	1	0	1	0	1	3	8	6	2	8	8	3	5	46
C20	0	0	0	0	0	0	0	0	1	1	1	5	5	7	7	5	7	3	42
C64	0	0	0	0	0	0	0	0	1	0	3	3	8	6	2	6	3	3	35
C71	0	0	1	0	0	0	0	1	0	1	4	3	4	2	4	4	4	4	32
C26	0	0	0	0	0	0	0	0	1	3	0	1	1	2	4	6	2	8	28
C22	0	0	0	0	0	0	0	0	0	0	0	0	4	3	2	4	5	4	22
C90	0	0	0	0	0	0	0	0	0	0	3	2	1	1	3	6	4	2	22
C23	0	0	0	0	0	0	0	0	0	0	1	3	1	2	6	3	1	0	17
C91	0	0	0	0	0	0	0	1	0	0	1	1	1	4	1	2	4	2	17
C54	0	0	0	0	0	0	0	0	0	0	0	0	0	2	6	2	2	4	16
C43	0	0	0	0	0	0	1	0	1	0	0	3	1	0	3	2	2	0	13
C67	0	0	0	0	0	0	0	1	0	0	1	1	0	1	2	3	3	1	13
C24	0	0	0	0	0	0	0	0	0	0	0	1	0	1	1	2	4	2	11
C92	0	0	0	0	0	0	0	0	0	2	2	1	0	2	1	1	2	0	11
C76	0	0	0	0	0	0	0	0	0	0	0	0	3	3	0	2	1	1	10
C55	0	0	0	0	0	0	0	0	0	0	0	2	0	0	5	1	0	1	9
C83	0	0	0	0	0	0	0	0	0	0	0	0	1	1	1	2	1	2	8
C85	0	0	0	0	0	0	0	0	0	0	0	0	1	1	1	2	3	0	8
C49	0	0	0	0	0	1	0	0	0	0	0	2	0	1	1	1	0	1	7
C57	0	0	0	0	0	0	0	0	0	0	0	0	1	1	0	2	2	1	7
C15	0	0	0	0	0	0	0	0	0	0	0	1	1	0	2	1	1	0	6
C21	0	0	0	0	0	0	0	0	0	0	1	0	1	0	1	0	1	2	6
C32	0	0	0	0	0	0	0	0	0	0	1	2	1	1	0	0	0	1	6
C38	0	0	0	0	0	0	0	0	0	0	0	0	0	1	0	0	1	2	5
C07	0	0	0	0	0	0	0	0	0	0	0	1	1	0	0	0	0	2	4
C19	0	0	0	0	0	0	0	0	0	0	1	0	0	2	0	0	0	1	4
C40	0	0	0	0	0	0	0	0	0	1	0	1	0	0	0	0	1	1	4
C10	0	0	0	0	0	0	0	0	1	0	0	0	0	1	0	0	1	0	3
C48	0	0	0	0	0	0	0	0	0	0	0	1	0	0	1	1	0	0	3
C51	0	0	0	0	0	0	0	0	0	0	0	0	0	0	1	1	1	0	3
C81	0	0	0	0	0	0	1	0	0	0	0	0	0	0	1	0	0	1	3
C82	0	0	0	0	0	0	0	0	0	0	0	0	0	0	1	0	1	1	3
C95	0	0	0	0	0	0	1	0	0	0	0	0	0	0	0	1	1	0	3
C04	0	0	0	0	0	0	0	0	0	0	0	0	0	0	0	0	0	2	2
C17	0	0	0	0	0	0	0	0	0	0	0	0	0	0	1	0	0	1	2
C31	0	0	0	0	0	0	0	0	0	0	0	1	1	0	0	0	0	0	2
C69	0	0	0	0	0	0	0	0	0	0	0	0	0	1	0	0	0	1	2
C73	0	0	0	0	0	0	0	0	0	0	0	0	0	0	0	1	1	0	2
C00	0	0	0	0	0	0	0	0	0	0	0	0	0	0	0	0	0	1	1
C01	0	0	0	0	0	0	0	0	0	0	0	0	0	0	0	0	0	1	1
C02	0	0	0	0	0	0	0	0	0	0	0	0	0	1	0	0	0	0	1
C09	0	0	0	0	0	0	0	0	0	0	0	1	0	0	0	0	0	0	1
C39	0	0	0	0	0	0	0	0	0	0	0	1	0	0	0	0	0	0	1
C41	0	0	0	0	0	0	0	0	0	0	0	0	0	0	1	0	0	0	1
C52	0	0	0	0	0	0	0	0	0	0	0	0	0	0	0	1	0	0	1
C75	0	0	0	0	0	0	0	0	0	0	0	0	0	1	0	0	0	0	1
C84	0	0	0	0	0	0	0	0	0	0	0	0	0	0	0	0	1	0	1
C88	0	0	0	0	0	0	0	0	0	0	0	0	0	0	0	1	0	0	1
C93	0	0	0	0	0	0	0	0	0	0	1	0	0	0	0	0	0	0	1
C97	0	0	0	0	0	0	0	0	0	0	0	0	0	0	0	0	1	0	1
Ogółem	0	0	1	0	0	2	7	10	12	29	73	139	148	118	150	150	138	118	1095

Tabela 31 Najczęstsze przyczyny zgonów w podziale na powiaty dla kobiet w 2011 roku, woj. lubuskie

Powiat	Rozpoznanie	gorzowski	krośnieński	międzyrzecki	nowosolski	ślubicki	strzelecko-drezdenecki	sulęciński	świebodziński	zielonogórski	żagański	żarski	wschowski	m.Gorzów Wielkopolski	m.Zielona Góra	razem
C34	Nowotwór złośliwy oskrzela i płuca	12	6	15	16	7	5	8	13	10	16	20	10	24	22	184
C50	Nowotwór złośliwy sutka	13	4	13	16	6	5	6	8	7	13	13	4	18	19	145
C18	Nowotwór złośliwy okrężnicy	0	5	3	9	7	5	7	2	5	8	13	2	11	10	87
C56	Nowotwór złośliwy jajnika	2	5	5	3	0	5	2	3	5	4	8	4	8	6	60
C80	Nowotwór złośliwy bez określenia jego umiejscowienia	2	5	4	9	1	2	5	1	5	7	2	4	9	4	60
C53	Nowotwór złośliwy szyjki macicy	4	5	3	4	2	3	4	3	8	3	3	3	5	8	58
C25	Nowotwór złośliwy trzustki	8	3	2	6	3	2	3	2	5	2	7	1	2	6	52
C16	Nowotwór złośliwy żołądka	2	2	1	2	6	4	3	0	2	4	5	2	7	6	46
C20	Nowotwór złośliwy odbytnicy	3	3	3	4	1	1	4	4	4	4	2	1	5	3	42
C64	Nowotwór złośliwy nerki za wyjątkiem miedniczki nerkowej	3	6	2	2	1	1	1	0	3	3	4	2	2	5	35

Wykres 27 Najczęstsze przyczyny zgonów kobiet w województwie lubuskim rok 2011

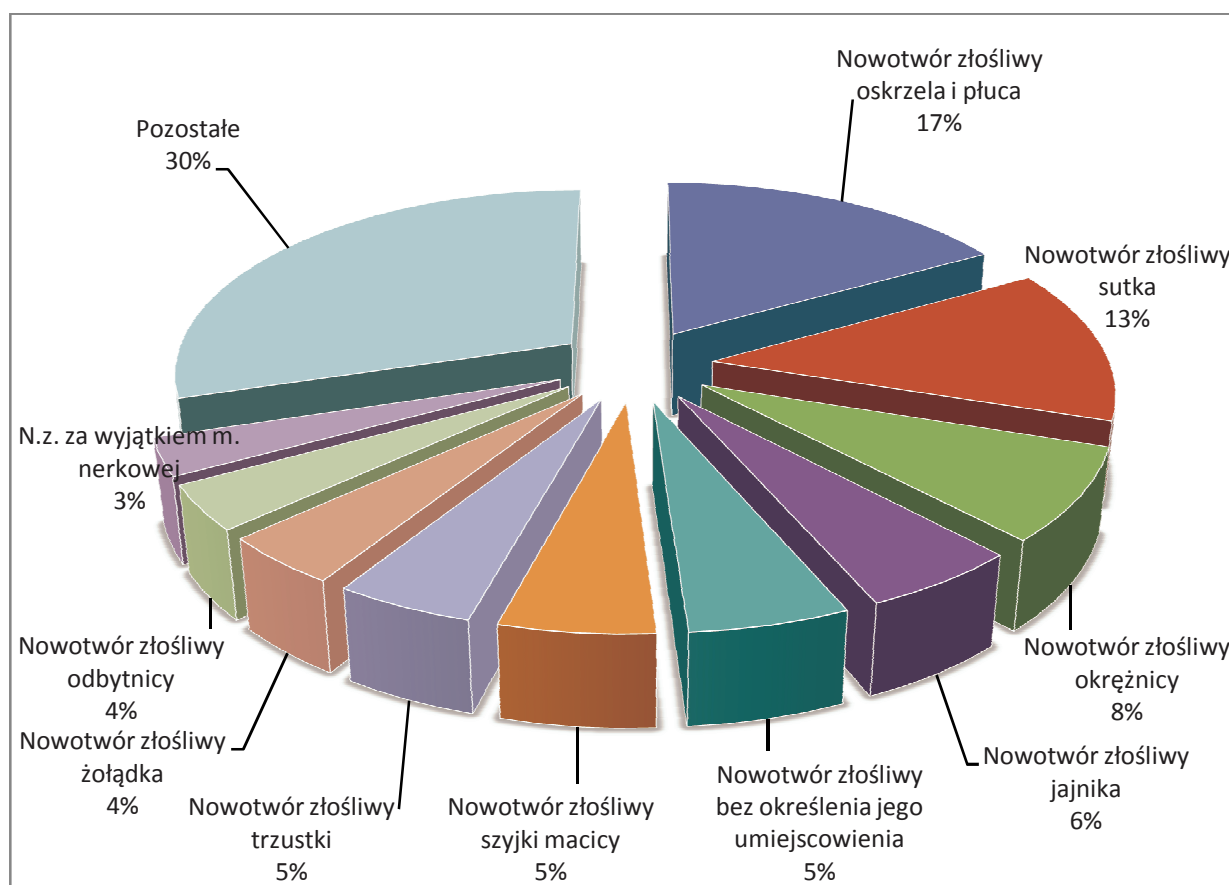

## Podsumowanie

Zapraszam do lektury kolejnego Biuletynu Lubuskiego Biura Rejestracji Nowotworów za rok 2011.

Biuletyn przedstawia szczegółową sytuację epidemiologiczną w zakresie zachorowań i zgonów na nowotwory złośliwe w woj. lubuskim w 2011 r. Stanowi wycinek szerszej perspektywy-aktualnej sytuacji epidemiologicznej w zakresie nowotworów w całej Polsce.

Ogółem w 2011 roku w woj, lubuskim zarejestrowano 3514 zachorowań na nowotwory złośliwe. Jest to spadek zachorowań o 21 przypadków w stosunku do 2010r.

Na wynik ten główny wpływ mają zachorowania u mężczyzn ( 61 zachorowań mniej w 2011r w stosunku do 2010r.). W strukturze zmniejszenia zachorowań na nowotwory złośliwe stwierdzono o 21 przypadków mniej zachorowań na nowotwór złośliwy oskrzela i płuca, o 30 zachorowań mniej na nowotwór złośliwy gruczołu krokowego, o 7 zachorowań mniej na nowotwór złośliwy żołądka. Martwi wzrost zachorowań na nowotwór złośliwy pęcherza moczowego o 36 przypadków oraz wzrost zachorowań na nowotwór złośliwy odbytnicy o 14 przypadków.

W 2011r. u kobiet stwierdzono wzrost zachorowań ogółem o 40 przypadków. Optymizmem napawa spadek zachorowań u kobiet na nowotwór oskrzeli i płuca o 8 przypadków, spadek zachorowań na nowotwory złośliwe skóry o 17 przypadków, zmniejszenie zachorowania na nowotwór złośliwy jajnika o 5 przypadków oraz na nowotwór złośliwy szyjki macicy o 4 zachorowania mniej. Zanotowano wzrost zachorowań na nowotwór złośliwy sutka o 24 przypadki oraz nowotwór złośliwy trzonu macicy o 28 przypadków.

W 2011 r. u mężczyzn stwierdzono o 114 zgonów więcej w stosunku do 2010r. ( 1385 vs 1271). Na wzrost ten głównie wpłynęły:

- 62 zgony więcej z powodu nowotworu złośliwego oskrzela i płuca
- 25 zgonów więcej z powodu nowotworu złośliwego okrężnicy
- 21 zgonów więcej z powodu nowotworu złośliwego gruczołu krokowego
- 21 zgonów więcej z powodu nowotworu złośliwego pęcherza moczowego
- 12 zgonów więcej z powodu nowotworu złośliwego mózgu
- 10 zgonów więcej z powodu nowotworu złośliwego odbytnicy
- 3 zgony więcej z powodu nowotworu złośliwego trzustki
- 2 zgony więcej z powodu nowotworu złośliwego nerki

W 2011r. u kobiet stwierdzono o 7 zgonów więcej w stosunku do 2010r (1095 vs 1088). Na wzrost zgonów główny wpływ miało:

- 16 zgonów więcej z powodu nowotworu nerki
- 10 zgonów więcej z powodu nowotworu złośliwego jajnika
- 8 zgonów więcej z powodu nowotworu złośliwego okrężnicy
- 3 zgony więcej z powodu nowotworu złośliwego żołądka
- 2 zgony więcej z powodu nowotworu złośliwego odbytnicy.

Powstanie biuletynu było możliwe dzięki współpracy koleżanek i kolegów lekarzy. To informacje w formie kart zgłoszenia nowotworu były podstawą tego opracowania. Wszyscy przekazujący dane na temat zachorowań są autorami i twórcami tego opracowania.

Serdecznie dziękuję za współpracę Pani Małgorzacie Kuta, Pani Krystynie Tarocińskiej oraz Pani Krystynie



Stojanowskiej za skrupulatność i kompletność w tworzeniu bazy danych. Serdecznie dziękuję wszystkim z sekcji informatyczno-statystycznej, którzy przetworzyli wszystkie zgromadzone dane w formie wykresów i tabel. Bez pracy tych osób nie byłoby możliwe opracowanie tejże publikacji.

Wierzę, że informacje zawarte w tym opracowaniu pozwolą na stworzenie lepszej opieki onkologicznej w naszym regionie

lek.med. Krzysztof Marzewski

## Spis treści

Wstęp.....	5
Metody statystyczne.....	6
Dane geograficzno-administracyjne.....	9
Wzór karty zgłoszeniowej.....	11
Zachorowania.....	13
Zgony.....	37
Podsumowanie.....	64

## Spis tabel

Tabela 1 Dane statystyczne o ludności województwa lubuskiego stan na 31 grudnia 2011.....	10
Tabela 2 Liczba osób dla województwa lubuskiego w podziale na grupy wiekowe 2011 rok.....	10
Tabela 3 Liczba zarejestrowanych zachorowań w podziale na pow. dla mężczyzn w roku 2011 w woj. lubuskim..	14
Tabela 4 Liczba zachorowań na nowotwory złośliwe w woj. Lubuskim według płci w latach 1999-2011.....	14
Tabela 5 Współczynniki surowe i standaryzowane zachorowań według płci w woj. lubuskim w 1999-2011.....	15
Tabela 6 Liczba, współczynniki surowe, wskaźnik struktury, współczynniki standaryzowane zachorowań w podziale na kody rozpoznawcze wg ICD 10 dla mężczyzn w roku 2011 woj. lubuskie.....	17
Tabela 7 Liczba zachorowań w podziale na kody rozpoznawcze wg ICD 10 dla mężczyzn w latach 2007-2011 województwo lubuskie.....	19
Tabela 8 Liczba zachorowań w podziale na kody rozpoznawcze oraz grupy wiekowe dla mężczyzn w roku 2011 woj. lubuskie, liczby bezwzględne.....	22
Tabela 9 Liczba zachorowań w podziale na powiaty dla mężczyzn w latach 1999- 2011 woj. lubuskie, liczby bezwzględne.....	23
Tabela 10 Liczba zarejestrowanych zach. w podziale na powiaty dla kobiet w 2011 roku w woj. lubuskim.....	25
Tabela 11 Liczba, współczynniki surowe, wskaźnik struktury, współczynniki standaryzowane zachorowań w podziale na kody rozpoznawcze wg ICD 10 dla kobiet w 2011 roku.....	26
Tabela 12 Liczba zachorowań w podziale na kody rozpoznawcze oraz grupy wiekowe dla kobiet w roku 2011 województwo lubuskie.....	27
Tabela 13 Zarejestrowane zachorowania w latach 2007-2011, liczby bezwzględne, kobiety województwo lubuskie.....	28
Tabela 14 Zarejestrowane zachorowania w latach 2007-2011, współczynniki surowe, kobiety, woj. lubuskie.....	31
Tabela 15 Zarejestrowane zachorowania w latach 2007-2011, współczynniki standaryzowane, kobiety woj. lubuskie.....	33
Tabela 16 Liczba zachorowań w podziale na powiaty dla kobiet od 1999 do 2011 roku, woj. lubuskie.....	36
Tabela 17 Liczba zgonów w podziale na powiaty dla mężczyzn woj. lubuskie 2011.....	38
Tabela 18 Liczba zgonów mężczyzn w woj. lubuskim w latach 2007-2011 w podziale na rozpoznania.....	39
Tabela 19 Współczynnik surowy umieralności mężczyzn w woj. lubuskim w latach 2007-2011 w podziale na rozpoznania.....	41
Tabela 20 Współczynnik standaryzowany umieralności mężczyzn w woj. lubuskim w latach 2007-2011 w podziale na rozpoznania.....	43
Tabela 21 Liczba, współczynniki surowe, wskaźnik struktury, współczynniki standaryzowane zgonów w podziale na kody rozpoznawcze wg ICD 10 dla mężczyzn w roku 2011 województwo lubuskie.....	46
Tabela 22 Liczba zgonów w podziale na kody rozpoznawcze oraz grupy wiekowe dla mężczyzn w roku 2011 województwo lubuskie.....	47
Tabela 23 Najczęstsze przyczyny zgonów w podziale na powiaty dla mężczyzn w roku 2011 woj. lubuskie.....	49

Tabela 24 Liczba zarejestrowanych zgonów w podziale na powiaty dla kobiet w 2011 roku, woj. lubuskie .....	51
Tabela 25 Liczba zgonów w podziale na kody rozpoznawcze wg ICD 10 dla kobiet w latach 2007-2011 woj. lubuskie	52
Tabela 26 Współ. surowe zgonów w podziale na kody rozpoznawcze wg ICD 10 dla kobiet w latach 2007-2011 województwo lubuskie .....	54
Tabela 27 Współczynnik standaryzowany zgonów w podziale na kody rozpoznawcze wg ICD 10 dla kobiet w latach 2007-2011 województwo lubuskie .....	57
Tabela 28 Liczba, współczynniki surowe, wskaźnik struktury, współczynniki standaryzowane zgonów w podziale na kody rozpoznawcze wg ICD 10 dla kobiet w roku 2011 województwo lubuskie.....	59
Tabela 29 Liczba zgonów w podziale na powiaty dla kobiet od 1999-2011 roku województwo lubuskie .....	61
Tabela 30 Liczba zgonów w podziale na kody rozpoznawcze oraz grupy wiekowe dla kobiet w roku 2011 województwo lubuskie .....	62
Tabela 31 Najczęstsze przyczyny zgonów w podziale na powiaty dla kobiet w 2011 roku, woj. lubuskie .....	63

### Spis wykresów

Wykres 1 Liczba osób dla województwa w podziale na grupy wiekowe 2011 rok .....	10
Wykres 2 Liczba zachorowań na nowotwory złośliwe w woj. lubuskim według płci w latach 1999-2011 .....	15
Wykres 3 Współczynniki surowe zachorowań według płci w woj. lubuskim w latach 1999-2011 .....	16
Wykres 4 Współczynniki standaryzowane zachorowań według płci w woj. lubuskim w latach 1999-2011.....	16
Wykres 5 Liczba zachorowań w latach 1999-2011 ogółem mężczyźni i kobiety województwo lubuskie.....	16
Wykres 6 Liczba zachorowań w podziale na grupy wiekowe, mężczyźni województwo lubuskie rok 2011.....	17
Wykres 7 Zarejestrowane zachorowania w latach 1999-2011 liczba bezwzględna mężczyźni, woj. lubuskie .....	21
Wykres 8 Zarejestrowane zachorowania w latach 1999-2011 współczynniki surowe mężczyźni, woj. lubuskie ....	21
Wykres 9 Zarejestrowane zachorowania w latach 1999-2011 wsp. standaryzowane mężczyźni, woj. lubuskie.....	21
Wykres 10 Liczba zachorowań w podziale na grupy wiekowe kobiet w roku 2011 woj. lubuskie .....	25
Wykres 11 Zarejestrowane zachorowania w latach 1999-2011, liczby bezwzględne, kobiety woj. lubuskie.....	30
Wykres 12 Zarejestrowane zachorowania w latach 1999-2011, współczynniki surowe, kobiety, woj. lubuskie.....	33
Wykres 13 Zarejestrowane zachorowania w latach 1999-2011, współ. standaryzowane, kobiety woj. lubuskie ..	35
Wykres 14 Liczba zachorowań w podziale na powiaty dla kobiet rok 2011 woj. lubuskie .....	36
Wykres 15 Liczba zgonów dla mężczyzn w podziale na grupy wiekowe w woj. lubuskim 2011 rok.....	38
Wykres 16 Liczba zgonów mężczyzn w woj. lubuskim w latach 1999-2011 .....	41
Wykres 17 Współczynnik surowy umieralności mężczyzn w woj. lubuskim w latach 1999-2011.....	43
Wykres 18 Współczynnik standaryzowany umieralności mężczyzn w woj. lubuskim w latach 1999-2011.....	45
Wykres 19 Wartości współczynników umieralności dla mężczyzn woj. lubuskiego w latach 1999-2011 .....	48
Wykres 20 Najczęstsze przyczyny zgonów mężczyzn w woj. lubuskim 2011 rok .....	49
Wykres 21 Liczba zgonów w podziale na grupy wiekowe dla kobiet w roku 2011 woj. lubuskie .....	51
Wykres 22 Liczba zgonów dla kobiet w latach 1999-2011 województwo lubuskie .....	54
Wykres 23 Współczynnik surowy, zgonów dla kobiet w latach 1999-2011.....	56
Wykres 24 Współczynniki standaryzowane zgonów dla kobiet w latach 1999-2011 województwo lubuskie.....	59
Wykres 25 Wartości współ. surowych i standaryz. umieralności dla kobiet w latach 1999-2011 woj. lubuskie ....	59
Wykres 26 Liczba zgonów w podziale na powiaty dla kobiet rok 2011 województwo lubuskie.....	61
Wykres 27 Najczęstsze przyczyny zgonów kobiet w województwie lubuskim rok 2011.....	63

## Publikacje:

1. NOWOTWORY ZŁOŚLIWE W WOJEWÓDZTWIE LUBUSKIM; BIULETYN ROK 2002
2. NOWOTWORY ZŁOŚLIWE W WOJEWÓDZTWIE LUBUSKIM; BIULETYN ROK 2003
3. NOWOTWORY ZŁOŚLIWE W WOJEWÓDZTWIE LUBUSKIM; BIULETYN ROK 2004
4. NOWOTWORY ZŁOŚLIWE W WOJEWÓDZTWIE LUBUSKIM; BIULETYN ROK 2005
5. NOWOTWORY ZŁOŚLIWE W WOJEWÓDZTWIE LUBUSKIM; BIULETYN ROK 2006
6. NOWOTWORY ZŁOŚLIWE W WOJEWÓDZTWIE LUBUSKIM; BIULETYN ROK 2007
7. NOWOTWORY ZŁOŚLIWE W WOJEWÓDZTWIE LUBUSKIM; BIULETYN ROK 2008
8. NOWOTWORY ZŁOŚLIWE W WOJEWÓDZTWIE LUBUSKIM; BIULETYN ROK 2009
9. NOWOTWORY ZŁOŚLIWE W WOJEWÓDZTWIE LUBUSKIM; BIULETYN ROK 2010

## Bibliografia:

1. „Rejestracja nowotworów złośliwych w Polsce” pod red. Jerzy Tyczyński, Witold Zatoński, Centrum Onkologii, Warszawa 1996 rok;
2. Wojciechowska U., Didkowska J., Zatoński W. Wskaźniki przeżyć chorych na nowotwory złośliwe w Polsce zdiagnozowanych w latach 2000-2002. Centrum Onkologii – Instytut, Warszawa 2009.