

LUBUSKIE BIURO REJESTRACJI NOWOTWORÓW  
W GORZOWIE WIELKOPOLSKIM

Nowotwory złośliwe w województwie lubuskim rok 2012

---

**Gorzów Wielkopolski 2015**

**ISSN  
1897-6352**

**Wydawca:  
Lubuskie Biuro Rejestracji Nowotworów w Gorzowie Wielkopolskim**

## **NOWOTWORY ZŁOŚLIWE W WOJEWÓDZTWIE LUBUSKIM W 2012 ROKU**

**Lubuskie Biuro Rejestracji Nowotworów**

Lek. med. Adam Ostrowski

Małgorzata Kuta

mgr Krystyna Stojanowska

Wojewódzka Poradnia Onkologiczna  
ul. Walczaka 42  
66-400 Gorzów Wlkp.  
tel./fax 95 7331 745,  
tel./fax 95 7331 612,  
Internet :  
mail: [rejestr@rejestr-gorzow.pl](mailto:rejestr@rejestr-gorzow.pl)  
[www.rejestr-gorzow.pl](http://www.rejestr-gorzow.pl)

## Nowotwory złośliwe w województwie lubuskim rok 2012

---

Biuletyn został wydany ze środków finansowych Ministerstwa Zdrowia w ramach  
„Narodowego programu zwalczania chorób nowotworowych

pn.: Poprawa działania systemu zbierania i rejestrowania danych o nowotworach  
złośliwych.”



ISSN 1897- 6352

Gorzów Wielkopolski 2015

### **Wstęp**

Rejestracją nowotworów złośliwych w województwie lubuskim zajmuje się Lubuski (Regionalny) Rejestr Nowotworów złośliwych, funkcjonujący w strukturach Wojewódzkiej Poradni Onkologicznej w Gorzowie Wielkopolskim. Rejestruje dane dotyczące zachorowań i zgonów na nowotwory złośliwe. Obejmuje on swoim zasięgiem osoby zameldowane na pobyt stały w województwie lubuskim.

Obecne wydanie Biuletynu zachorowań na nowotwory złośliwe jest już jedenastym opracowanym przez zespół Lubuskiego Rejestru Nowotworów Złośliwych. Przeznaczony jest dla wszystkich, dla których problematyka zachorowań na nowotwory złośliwe stanowi problem zawodowy lub naukowy. Przeznaczony jest także dla zarządzających służbą zdrowia, jak i planujących jej rozwój.

LRNZ powstał 13.09.2000 r. decyzją Zarządu Województwa Lubuskiego w Zielonej Górze (DS.IV.8020/19/2000). Od 01.01.2013 r. na mocy rozporządzenia Ministra Zdrowia z dnia 28 grudnia 2012 r. (DZ.U.12.poz.1497). funkcjonuje pod zmienioną nazwą jako Lubuskie Biuro Rejestracji Nowotworów.

LBRN ma swoją siedzibę w Wojewódzkiej Poradni Onkologicznej WSzW w Gorzowie Wielkopolskim.

Zadaniem LBRN jest zbieranie danych o zachorowaniach na nowotwory złośliwe, aktualizacja tych danych w bazie rejestru, wprowadzanie nowych zachorowań, obliczanie współczynników zachorowalności i umieralności oraz analiza gromadzonych danych. Rejestr Nowotworów gromadzi dane o zachorowaniach z określonego obszaru, o populacji dokładnie określonej co do struktury i wielkości. Najważniejszym z zadań, jakie stoi przed Rejestrem, jest gromadzenie informacji, które mogą być wykorzystywane do badań naukowych, opracowań, publikacji, śledzenia losów pacjenta oraz w programach zwalczania nowotworów złośliwych (badania przesiewowe).

Dane dotyczące zachorowań na nowotwory złośliwe zbierane są na podstawie Ustawy o Statystyce Publicznej z dnia 29 czerwca 1995 roku oraz corocznych rozporządzeń Prezesa Rady Ministrów w sprawie programu badań statystycznych statystyki publicznej (punkt dotyczący zdrowia i ochrony zdrowia) oraz załącznika do rozporządzenia RM w sprawie badań statystycznych statystyki publicznej na dany rok. Rozporządzenie Prezesa Rady Ministrów z dnia 09 sierpnia 2013 r. (Dz.U. 2013 poz. 1159). Nakłada ona na wszystkie jednostki służby zdrowia

(publiczne, niepubliczne, gabinety i praktyki prywatne) obowiązek zgłaszania co miesiąc (do 15 dnia każdego miesiąca) do LRN wszystkich przypadków rozpoznania bądź uzasadnienie podejrzenia nowotworu złośliwego.

Dane dotyczące zarejestrowanych zachorowań zbierane są na podstawie Kart Zgłoszenia Nowotworu Złośliwego (MZ/N – 1a), która jest podstawową formą służącą do rejestracji zachorowań na nowotwory złośliwe, a ponadto do obserwacji losów chorych z chorobą nowotworową od sposobu ustalenia rozpoznania do czasu przeżycia. W Polsce obowiązuje obecnie klasyfikacja chorób i zachorowań ICD-10, X Rewizja Międzynarodowej Statystycznej Klasyfikacji Chorób i Problemów Zdrowotnych (1994 rok), zgodnie z komunikatem Ministra Zdrowia i Opieki Społecznej z dnia 28 października 1996 roku (Dz. Urz. MZiOS 1996, nr 13, poz. 35).

Zgodnie z Ustawą o systemie informatyzacji w ochronie zdrowia (Dz. U. Nr 113, poz. 657 oraz Dz. U. Nr 174, poz. 1039) dane dotyczące zachorowań gromadzone są w scentralizowanej bazie danych KRN w oparciu o system ZSI-CRN zasilanej danymi z wojewódzkich biur rejestracji nowotworów.

### **Metody statystyczne**

Do zadań LBRN należy wydawanie biuletynów z uwzględnieniem współczynników standaryzowanych i współczynników surowych. W celu przedstawienia statystyki zachorowalności i umieralności, aby była porównywalna w czasie i między różnymi populacjami musimy korzystać z metod uwzględniających wielkość populacji oraz jej strukturę.

**Zapadalność** ( zachorowalność) jest zdefiniowana jako liczba nowych przypadków danej choroby w określonym przedziale czasu i określonej populacji. Miernikiem zapadalności jest współczynnik zapadalności określający liczbę nowych zachorowań w określonym przedziale czasu na jednostkę populacji (np. na 1000000 mieszkańców).

**Umieralność** jest zdefiniowana analogicznie jak zapadalność, przy czym zdarzeniem, które jest zliczane to zgon z powodu określonej choroby. Miernikiem umieralności jest współczynnik umieralności określający liczbę zgonów z powodu danego schorzenia w określonym czasie na jednostkę populacji.

**Chorobowość** określa liczbę wszystkich chorych na daną chorobę w określonym czasie w danej populacji. Współczynnik chorobowości wyraża liczbę wszystkich chorych na dane schorzenie w określonym przedziale czasu na jednostkę populacji.

Standaryzacja współczynników jest konieczna, gdy chcemy porównać między sobą dwie lub więcej grup, lub obserwować jedną populację w dłuższym okresie czasu.

**Bezwzględna liczba przypadków zachorowań lub zgonów** z powodu nowotworów występujących w danej populacji w określonym przedziale czasu zależy zarówno od wielkości populacji jak i jej struktury wieku.

**Współczynnik surowy zachorowalności** (umieralności) określa liczbę zachorowań (zgonów) na 100 000 ludności badanej populacji, przy czym miara ta nie uwzględnia struktury wieku populacji.

Wielkość współczynników surowych zależy wyłącznie od ilości przypadków danej choroby i wielkości populacji, nie zależy natomiast od struktury wieku populacji.

Standaryzacja współczynników umieralności pozwala na uniezależnienie porównywanych współczynników od różnic w strukturze wieku ludności.

Istnieje kilka metod zapewniających porównywalność występowania chorób w różnych populacjach (współczynniki cząstkowe, obcięte, skumulowane), wśród których najczęściej stosowany jest **standaryzowany wg wieku współczynnik zachorowalności (umieralności)**.

**Współczynniki standaryzowane** określają ile zachorowań (zgonów) wystąpiłoby w danej populacji, gdyby struktura wieku tej populacji była taka sama jak struktura wieku populacji przyjętej za standard.

**Wskaźnik struktury** zgonów lub zarejestrowanych zachorowań na nowotwory złośliwe jest ilorazem bezwzględnej liczby zgonów (lub zarejestrowanych zachorowań) na poszczególne nowotwory i całkowitej liczby zgonów (lub zgłoszonych zachorowań) przedstawionych w procentach.

Miarą **kompletności rejestracji** nowotworów złośliwych jest wskaźnik zachorowania/zgony, który jest ilorazem liczby nowo zarejestrowanych nowotworów złośliwych ogółem i liczby zgonów z powodu nowotworów złośliwych w tym samym okresie.

Przedstawione w obecnym biuletynie dane o zachorowaniach na choroby nowotworowe i zgonach z powodu nowotworów, opracowane zostały w oparciu o dane gromadzone przez LBRN podstawie wypełnionych kart zgłoszeń nowotworu złośliwego (MZ/N-1a) przez jednostki służby zdrowia dot. Lubuskich pacjentów leczonych na terenie całego kraju.

## Dane geograficzno-administracyjne województwa lubuskiego

Województwo lubuskie zalicza się do grupy mniejszych województw i zajmuje powierzchnię 13.989 km<sup>2</sup>. Ten teren w 2012 roku zamieszkiwało 1 023 317 mieszkańców (w tym 498 430 mężczyzn i 524 887 kobiet). Województwo składa się z dwóch subregionów, to jest gorzowskiego oraz zielonogórskiego. Zielona Góra i Gorzów Wielkopolski stanowią stolice województwa (Gorzów Wielkopolski. z siedzibą Wojewody, a Zielona Góra z Urzędem Marszałkowskim).



Rysunek 1. Mapa województwa lubuskiego  
[źródło:

[http://www.przyroda.powiatgorzowski.pl/warunki\\_topoklimatyczne.html](http://www.przyroda.powiatgorzowski.pl/warunki_topoklimatyczne.html), dostęp: 02.09.2015]



Rysunek 2. Mapa administracyjna Polski [źródło:  
[https://pl.wikipedia.org/wiki/Podzia%C5%82\\_administracyjny\\_Polski](https://pl.wikipedia.org/wiki/Podzia%C5%82_administracyjny_Polski), dostęp: 02.09.2015]



## Nowotwory złośliwe w województwie lubuskim rok 2012

**Tabela 1. Dane statystyczne o ludności województwa lubuskiego stan na 31 grudnia 2012**

Opis	Ogółem		Kobiety		Mężczyźni	
	osób	%	osób	%	osób	%
Populacja	1 023 317	100%	524 887	51,29%	498 430	48,71%
powierzchnia	13 987,88					
gęstość zaludnienia (mieszk./km <sup>2</sup> )	73,15		37,52		35,63	

**Tabela 2. Liczba osób dla województwa lubuskiego w podziale na grupy wiekowe 2012 rok**

Grupa wiekowa	Mężczyźni		Kobiety	
	Liczba	%	Liczba	%
00-04	28 464	5,71%	27 201	5,18%
05-09	26 084	5,23%	24 727	4,71%
10-14	25 558	5,13%	24 284	4,63%
15-19	30 594	6,14%	29 316	5,59%
20-24	36 161	7,25%	34 561	6,58%
25-29	43 408	8,71%	42 029	8,01%
30-34	44 608	8,95%	42 670	8,13%
35-39	40 622	8,15%	38 592	7,35%
40-44	32 265	6,47%	31 290	5,96%
45-49	30 741	6,17%	30 285	5,77%
50-54	36 759	7,37%	37 649	7,17%
55-59	40 162	8,06%	42 779	8,15%
60-64	34 181	6,86%	38 359	7,31%
65-69	18 010	3,61%	22 033	4,20%
70-74	11 778	2,36%	17 908	3,41%
75-79	9 476	1,90%	17 385	3,31%
80-84	6 217	1,25%	13 664	2,60%
85+	3 342	0,67%	10 155	1,93%
<b>Razem</b>	<b>498 430</b>	<b>100,00%</b>	<b>524 887</b>	<b>100,00%</b>

**Wykres 1. Liczba osób dla województwa w podziale na grupy wiekowe 2012 rok**

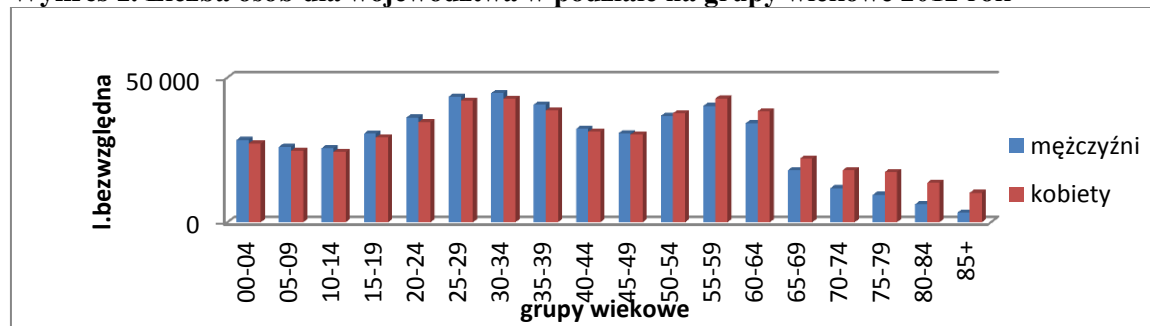



# Nowotwory złośliwe w województwie lubuskim rok 2012

## INSTRUKCJA WYPELNIANIA KARTY ZGŁOSZENIA NOWOTWORU ZŁOŚLIWEGO

### Zasady Ogólne

Karta Zgłoszenia Nowotworu Złośliwego MZ/N-1a służy do zgłaszania wykrytych przypadków nowotworów złośliwych oraz raka *in situ* przez placówki publicznej i niepublicznej służby zdrowia na terenie całego kraju.

Kartę należy wypełniać:

- przy pierwszym rozpoznaniu lub podejrzeniu nowotworu,
- przy tych wizytach kontrolnych, w czasie których zostały stwierdzone istotne zmiany mające związek z: diagnozą (zmiana lub doprecyzowanie rozpoznania, stwierdzenie kolejnego nowotworu); leczeniem (podjęcie i zakończenie leczenia, wdrożenie innego leczenia); postępem choroby (stwierdzenie przerzutów, nawrotu, progresji lub transformacji choroby).
- na podstawie aktu zgonu, jeśli przyczyną zgonu był nowotwór złośliwy.

Zgłoszeniu podlegają choroby nowotworowe oznaczone w X rewizji Międzynarodowej Statystycznej Klasyfikacji Chorób i Problemów Zdrowotnych numerami C00-C97, D00-D09 oraz D37-D48 (nowotwory o niepewnym lub nieznanym charakterze).

### ZASADY WYPELNIANIA KARTY

Kartę należy wypełniać czytelnie czarnym lub niebieskim długopisem, używając drukowanych liter, a pola kodowe zaznaczać **symbolem X** wewnątrz obszaru pola.

**Pola oznaczone szarym kolorem można pozostawić niewypełnione (nr 12, 25, 27).**

- Pole 1. Należy wstawić nazwę lub stempel jednostki zgłaszającej.
- Pole 2. Należy wpisać część I resortowego kodu identyfikacyjnego (REGON).
- Pole 3. Należy wpisać pełny numer PESEL.
- Pole 4. Należy wpisać datę urodzenia według ustalonego formatu: dd-mm-rrrr.
- Pole 5. Należy zaznaczyć znakiem X odpowiednią płeć.
- Pole 6. W przypadku obywateli innych krajów niż Polska, należy wpisać kraj pochodzenia
- Pole 7. Należy wpisać aktualne nazwisko pacjenta.
- Pole 8. Należy wpisać imię (imiona) pacjenta.
- Pole 9. Należy wpisać miejscowość, w której pacjent jest zameldowany na stałe.
- Pole 10. Należy wpisać kod pocztowy miejsca zamieszkania pacjenta.
- Pole 11. Należy wpisać ulicę, nr domu i mieszkania pacjenta w miejscu zameldowania.
- Pole 12. Nie wypełniać (wypełnia właściwy rejestr onkologiczny).
- Pole 13. Należy wpisać województwo, w którym leży miejscowość.
- Pole 14. Należy wpisać powiat, w którym leży miejscowość.
- Pole 15. Należy wpisać gminę, w której leży miejscowość.
- Pole 16. Należy zaznaczyć znakiem X ukończoną przez pacjenta szkołę.
- Pole 17. Należy wpisać datę rozpoznania nowotworu według ustalonego formatu: dd-mm-rrrr.
- Pole 18. Należy wpisać datę porady ambulatoryjnej według ustalonego formatu: dd-mm-rrrr.
- Pole 19. Należy wpisać datę przyjęcia do szpitala według ustalonego formatu: dd-mm-rrrr.
- Pole 20. Należy wpisać datę wypisu ze szpitala według ustalonego formatu: dd-mm-rrrr.
- Pole 21. Należy wpisać datę zgonu pacjenta według ustalonego formatu: dd-mm-rrrr.
- Pole 22. Należy zaznaczyć znakiem X miejsce zgonu pacjenta (hospicjum należy do kategorii „inne”).
- Pole 23. Należy zaznaczyć znakiem X przyczynę zgonu pacjenta.
- Pole 24. Należy podać przyczynę zgonu w klasyfikacji ICD-10: wyjściową, wtórną i bezpośrednią.
- Pole 25. Pola kodowego nie wypełniać. W miejscu na opis należy wpisać rozpoznanie kliniczne z dokładnym umiejscowieniem nowotworu (także tkanki krwiotwórczej i układu chłonnego), precyzując czy chodzi o umiejscowienie pierwotne, czy przerzut, a pierwotny punkt wyjścia nowotworu jest nieznan.
- Pole 26. Jeżeli chory nie miał badania histopatologicznego, w polu należy zakreślić „nie pobrano materiału do badania”. Jeżeli nie otrzymano jeszcze wyniku badania, należy zakreślić „pobrano wycinek - badanie w toku”. Jeżeli wynik badania był ujemny, należy zakreślić „wynik negatywny”, jeśli zaś badanie potwierdziło występowanie nowotworu, należy podać pełne rozpoznanie histopatologiczne lub zakreślić „wynik pozytywny”. W przypadku potwierdzenia nowotworu należy wpisać (słownie) typ histologiczny.
- Pole 27. Pola kodowego nie wypełniać.
- Pole 28. Należy zaznaczyć, czy rozpoznany nowotwór jest pierwszym nowotworem, czy jest to kolejny różny histologicznie nowotwór. W wypadku przerzutu zakreślić pole przerzut.
- Pole 29. Wpisać (słownie) miejsce przerzutu nowotworu.
- Pole 30. Wpisać datę wykrycia przerzutu.
- Pole 31. W przypadku nowotworów umiejscowionych w narządach parzystych należy podać stronę ciała pacjenta, po której znajduje się nowotwór.
- Pole 32. Należy wpisać kod zaawansowania choroby nowotworowej według klasyfikacji TNM wersja 7.
- Pole 33. Jeśli istnieje specyficzna dla nowotworu klasyfikacja zaawansowania i znany jest jej wynik, należy wpisać nazwę klasyfikacji, w której określono stadium zaawansowania oraz wynik (np. klasyfikacja FIGO dla nowotworów ginekologicznych (C51-C58), Ann Arbor dla chłoniaków (C81-C85), Astler- Coller dla jelita grubego (C18-C20), Breslow/Clark dla czerniaka (C43) lub sumę Gleasona dla raka gruczołu krokowego (C61).
- Pole 34. Należy określić stopień zaawansowania według klasyfikacji TNM wersja 7.
- Pole 35. Jeśli diagnostyka TNM nie jest możliwa, należy określić stadium zaawansowania choroby według podanych kategorii.
- Pole 36. Jeżeli nie wykonano badania histopatologicznego, należy zakreślić, jakie inne badania były podstawą rozpoznania nowotworu. Wskazywanie innych badań, których rezultat nie posiada istotnej wartości diagnostycznej, jest niecelowe. W przypadku wykrycia nowotworu w badaniu skryningowym, należy podać turę badania. Możliwe jest zaznaczenie kilku pól.
- Pole 37. Należy określić, jakie metody leczenia skojarzonego zastosowano u pacjenta (kolejność nieistotna) oraz datę wykonania badania.
- Pole 38. Należy zakreślić, jakiemu leczeniu przeciwnowotworowemu nieskojarzonemu poddano dotychczas pacjenta (operacja wywiadowcza nie jest leczeniem chirurgicznym). Przy każdej metodzie należy wpisać datę rozpoczęcia leczenia. Możliwe jest zaznaczenie kilku pól.
- Pole 39. W przypadku raka piersi (C50, D05) podać, czy chirurgia obejmowała mastektomię czy leczenie oszczędzające (np. kwadrantektomia).
- Pole 40. Należy określić rodzaj leczenia, zaznaczając jedną z przewidzianych w karcie możliwości.
- Pole 41. Należy wpisać datę wypełnienia karty według formatu: dd-mm-rrrr.
- Pole 42. Numer PWZ lekarza wypełniającego kartę.
- Pole 43. Czytelny podpis i pieczętka lekarza.

**Rysunek 3. Karta zgłoszeniowa nowotworu złośliwego [źródło: [http://onkologia.org.pl/wp-content/uploads/KZMZ\\_2013.pdf](http://onkologia.org.pl/wp-content/uploads/KZMZ_2013.pdf), dostęp: 02.09.2015]**

## Zachorowania

### MĘŻCZYŹNI 2012

W 2012 roku zarejestrowano łącznie u osób mieszkających na terenie województwa lubuskiego 3944 zachorowań na nowotwory złośliwe z tego 1989 zachorowań u mężczyzn (50,4% wszystkich zachorowań). W grupie mężczyzn współczynnik surowy zachorowalności wyniósł 399 (zachorowań na 100 tys.) zaś standaryzowany 268,7. Wskaźnik dynamiki wzrostu dla grupy mężczyzn i kobiet razem wynosił w roku 2012 112% i był najwyższym od początku prowadzenia rejestracji w województwie lubuskim. Wskaźnik surowy i standaryzowany zachorowań w roku 2012 był również najwyższy od początku rejestracji zachorowań na nowotwory w lubuskim (tj. 1999). Najczęstszymi nowotworami złośliwymi u mężczyzn nadal pozostają nowotwory płuc. Zachorowalność na ten typ nowotworu stanowi 19,9% w strukturze nowych zachorowań a surowy współczynnik zachorowalności wynosi 79,5 (zachorowań na 100 tys.). Kolejne co do częstości zachorowań stanowiły: nowotwory gruczołu krokowego, jelita grubego (C18 oraz C20), nowotwory pęcherza moczowego, nowotwory skóry oraz nowotwory żołądka. Dokładne dane dotyczące poszczególnych nowotworów przedstawia tabela 6.

Różnice w zachorowalności u mężczyzn stwierdza się pomiędzy poszczególnymi powiatami województwa lubuskiego, na co wpływa rozkład geograficzny gęstości zaludnienia na terenie województwa w poszczególnych powiatach.

Ogólna liczba zachorowań na choroby nowotworowe wśród mężczyzn w 2012 roku była o ponad 300 zachorowań wyższa niż w roku 2011 (odpowiednio 1989 zachorowania w 2011 versus 1671 w 2012 roku). Zwraca uwagę istotny wzrost dynamiki przyrostu zachorowań w grupie mężczyzn. Pomiędzy rokiem 2009 a 2008 stwierdzano przyrost roczny zachorowań o 100 nowych przypadków podczas kiedy pomiędzy rokiem 2012 a 2011 przyrost roczny wynosi ponad 300 nowych zachorowań. W tej grupie szczególnie obserwuje się istotny przyrost zachorowań na raka pęcherza moczowego, który w grupie mężczyzn stanowią w lubuskim obecnie czwarty co do częstości występowania nowotwór rozpoznawany u mężczyzn. Poszczególne tabele przedstawiają szczegółowe zestawienia dotyczące częstości zachorowań na poszczególne typy chorób nowotworowych w odniesieniu do poszczególnych grup wiekowych jak i poszczególnych powiatów.

Kolejne tabele przedstawiają także szczegółowe dane dotyczące dynamiki w zakresie zachorowalności na poszczególne choroby nowotworowe w latach 2000-2012

## Nowotwory złośliwe w województwie lubuskim rok 2012

**Tabela 3. Liczba zarejestrowanych zachorowań w podziale na powiaty dla mężczyzn w roku 2012 w woj. lubuskim**

Powiat	Razem
Gorzowski	122
Krośnieński	121
Międzyrzecki	148
Nowosolski	211
ślubicki	88
strzelecko-drezdenecki	84
sulęciński	80
świebodziński	116
zielonogórski	170
żagański	151
żarski	172
wschowski	64
m. Gorzów Wielkopolski	232
m. Zielona Góra	230
<b>Razem</b>	<b>1989</b>

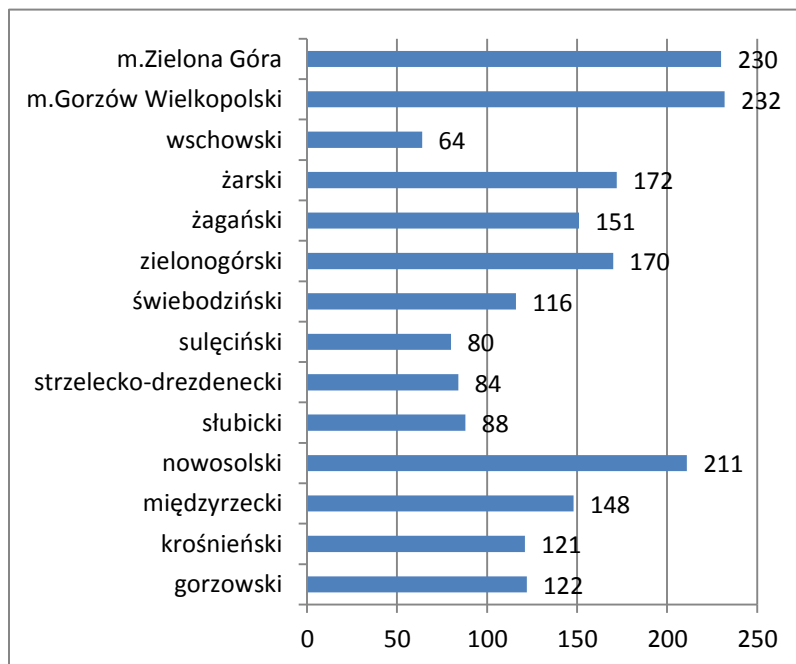

**Tabela 4. Liczba zachorowań na nowotwory złośliwe w woj. lubuskim według płci w latach 1999-2012**

Rok zachorowania	Mężczyźni	Kobiety	Zachorowania ogółem	Wskaźnik dynamiki w %
1999	591	558	1149	100,00
2000	1190	1057	2247	195,56
2001	1120	1040	2160	101,00
2002	640	966	1606	74,35
2003	1318	1194	2512	102,00
2004	1264	1116	2380	94,75
2005	1501	1416	2917	103,00
2006	1447	1485	2932	100,51
2007	1384	1800	3184	108,59
2008	1550	1807	3357	105,43
2009	1658	1753	3411	101,61
2010	1732	1803	3535	103,64
2011	1671	1843	3514	99,41
2012	1989	1955	3944	112,24

## Nowotwory złośliwe w województwie lubuskim rok 2012

**Wykres 2. Liczba zachorowań na nowotwory złośliwe w woj. lubuskim według płci w latach 1999-2012**

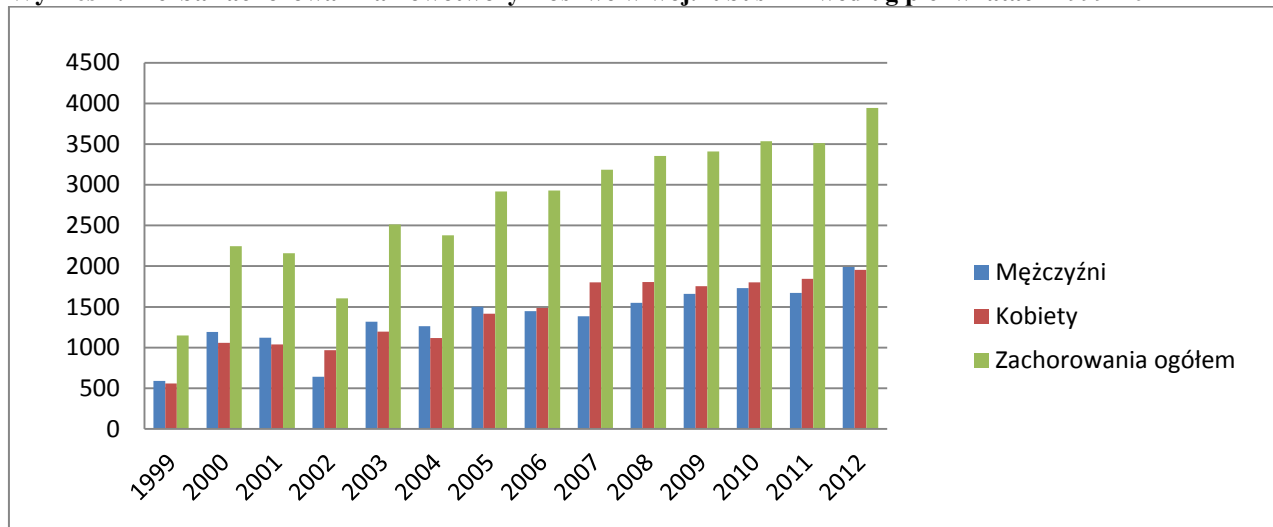

**Tabela 5. Współczynniki surowe i standaryzowane zachorowań według płci w woj. lubuskim w latach 1999-2012**

Rok zachorowania	Mężczyźni		Kobiety	
	współczynnik zachorowalności surowy	współczynnik zachorowalności standaryzowany	współczynnik zachorowalności surowy	współczynnik zachorowalności standaryzowany
1999	118,2	107,6	106,5	78,6
2000	238,0	212,9	201,6	143,1
2001	223,8	196,8	198,2	139,0
2002	130,5	110,3	186,1	127,9
2003	269,0	222,3	230,0	154,2
2004	258,0	213,5	214,8	138,3
2005	307,3	247,8	271,9	175,4
2006	285,8	228,6	295,6	181,1
2007	282,8	218,8	346,1	212,0
2008	316,8	233,9	347,2	212,9
2009	338,4	246,9	336,2	206,1
2010	347,7	248,7	343,6	204,9
2011	335,4	234,1	351,2	205,8
2012	399,2	268,7	372,5	215,4

## Nowotwory złośliwe w województwie lubuskim rok 2012

Wykres 3. Współczynniki surowe zachorowań według płci w woj. lubuskim w latach 1999-2012

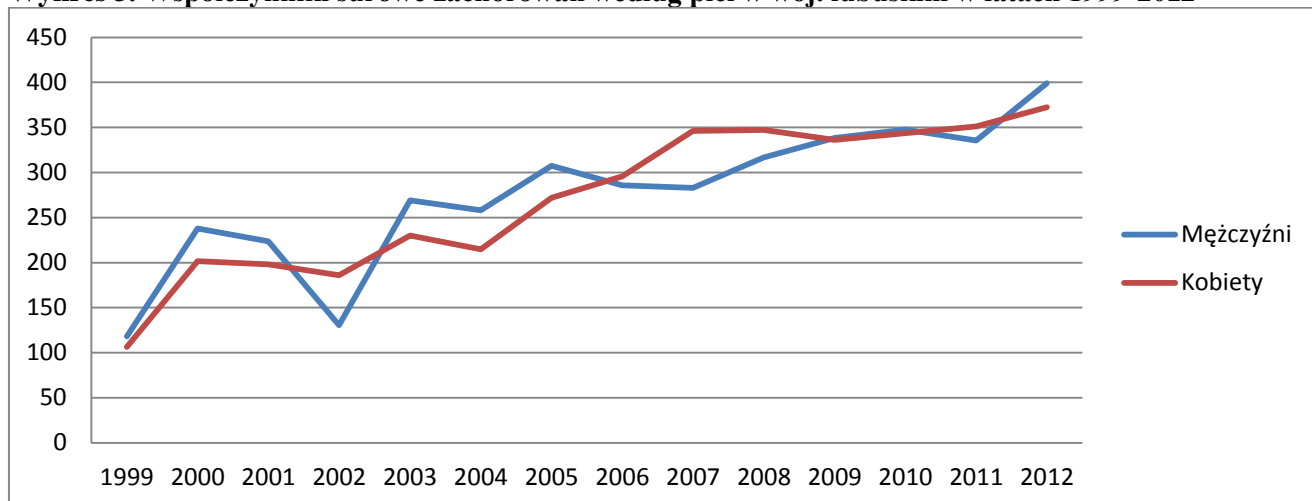

Wykres 4. Współczynniki standaryzowane zachorowań według płci w woj. lubuskim w latach 1999-2012

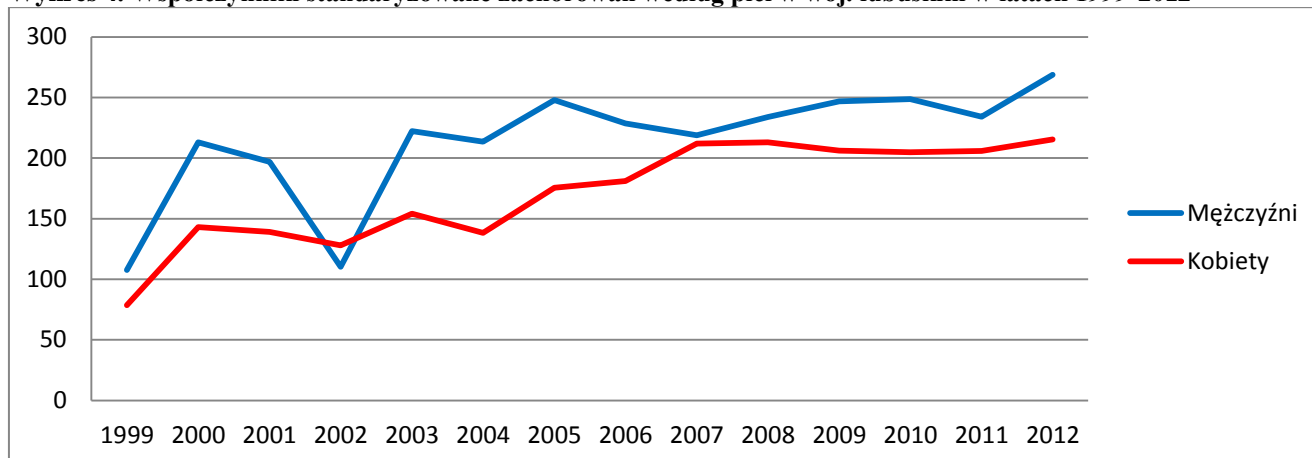

Wykres 5. Liczba zachorowań ogółem mężczyzn i kobiet w województwie lubuskim w latach 1999-2012

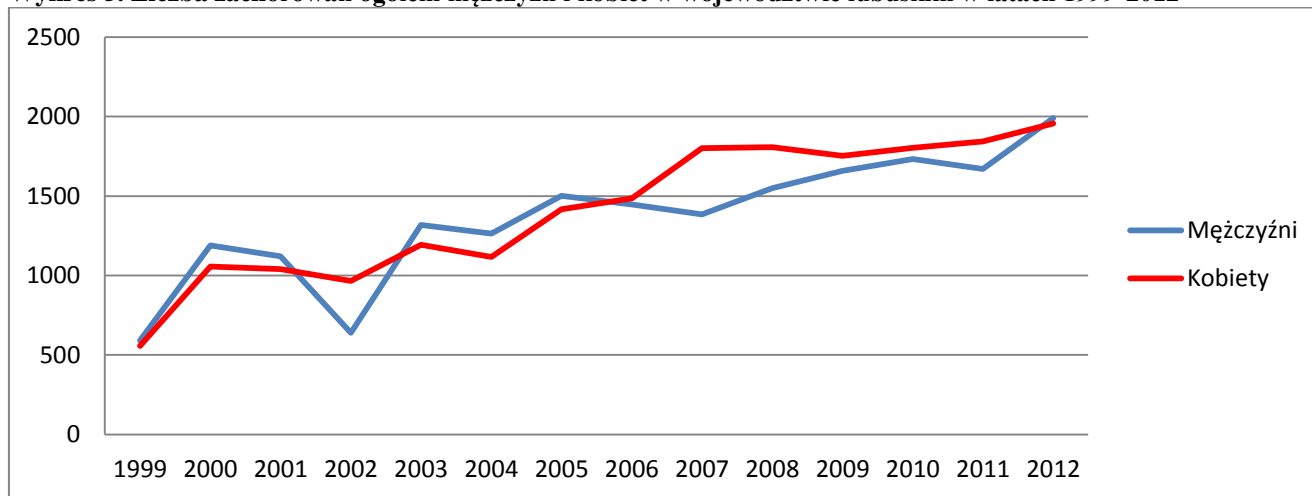

## Nowotwory złośliwe w województwie lubuskim rok 2012

**Wykres 6. Liczba zachorowań na nowotwory złośliwe w podziale na grupy wiekowe u mężczyzn w woj. lubuskim, rok 2012**

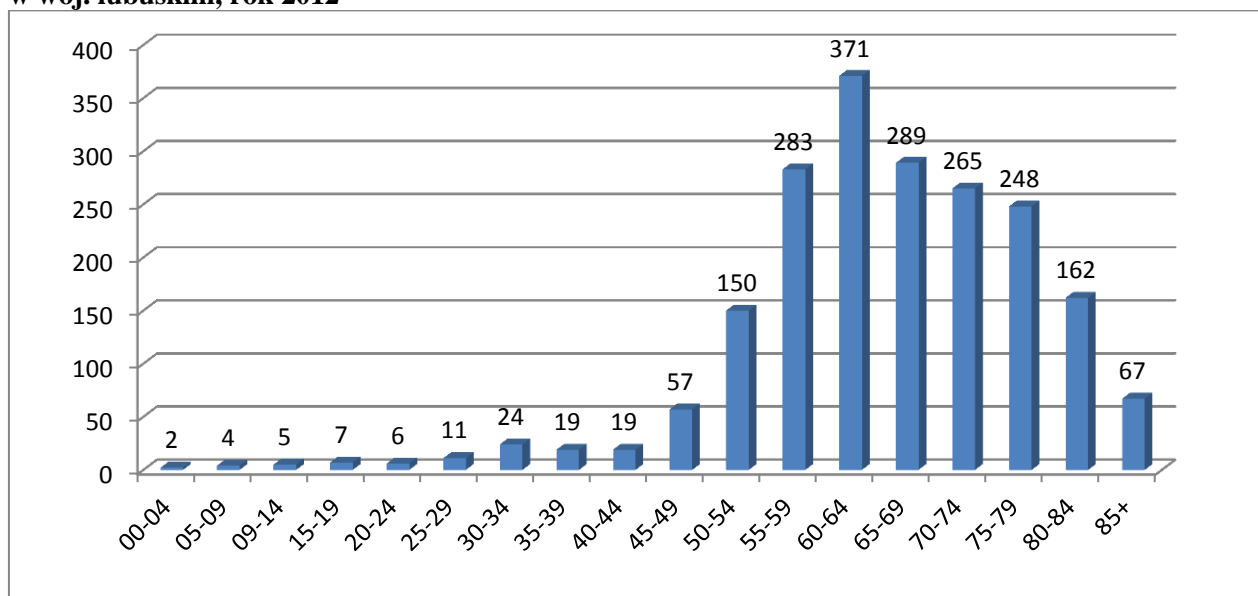

**Tabela 6. Liczba, współczynniki surowe, wskaźnik struktury, współczynniki standaryzowane zachorowań w podziale na kody rozpoznawcze wg ICD 10 dla mężczyzn w roku 2012, woj. lubuskie**

ICD 10	Nazwa rozpoznania	Liczba	Wsp sur	Wsp std	%
C34	Nowotwór złośliwy oskrzela i płuca	396	79,5	52,7	19,91
C61	Nowotwór złośliwy gruczołu krokowego	327	65,6	44,3	16,44
C18	Nowotwór złośliwy okrężnicy	154	30,9	20,2	7,74
C67	Nowotwór złośliwy pęcherza moczowego	121	24,3	15,3	6,08
C44	Inne nowotwory złośliwe skóry	106	21,3	14,1	5,33
C16	Nowotwór złośliwy żołądka	101	20,3	13,7	5,08
C20	Nowotwór złośliwy odbytnicy	99	19,9	13,1	4,98
C64	Nowotwór złośliwy nerki za wyjątkiem miedniczki nerkowej	76	15,3	10,4	3,82
C32	Nowotwór złośliwy krtani	55	11	7,3	2,77
C25	Nowotwór złośliwy trzustki	53	10,6	7,2	2,66
C15	Nowotwór złośliwy przełyku	38	7,6	5,1	1,91
C71	Nowotwór złośliwy mózgu	35	7	5,1	1,76
C43	Czerniak złośliwy skóry	30	6	4,2	1,51
C62	Nowotwór złośliwy jądra	28	5,6	4,5	1,41
C80	Nowotwór złośliwy bez określenia jego umiejscowienia	28	5,6	3,8	1,41
C78	Wtórne nowotwory złośliwe układu oddechowego i trawiennego	27	5,4	3,5	1,36
C19	Nowotwór złośliwy zgięcia esiczo-odbytniczego	23	4,6	3	1,16
C22	Nowotwór złośliwy wątroby i przewodów żółciowych wewnątrzwątrobowych	21	4,2	2,8	1,06
C02	Nowotwór złośliwy innych i nieokreślonych części języka	18	3,6	2,5	0,9
C92	Białaczka szpikowa	15	3	2,5	0,75
C90	Szpiczak mnogi i nowotwory z komórek plazmatycznych	15	3	1,7	0,75
C79	Wtórny nowotwór złośliwy innych umiejscowień	14	2,8	1,9	0,7
C76	Nowotwór złośliwy umiejscowień innych i niedokładnie określonych	14	2,8	1,6	0,7



## Nowotwory złośliwe w województwie lubuskim rok 2012

ICD 10	Nazwa rozpoznania	Liczba	Wsp sur	Wsp std	%
C83	Chłoniaki nieziarnicze rozlane	14	2,8	2,3	0,7
C91	Białaczka limfatyczna	13	2,6	2,4	0,65
C09	Nowotwory złośliwe migdałka	13	2,6	1,6	0,65
C04	Nowotwór złośliwy dna jamy ustnej	13	2,6	1,4	0,65
C85	Inne i nieokreślone postacie chłoniaków nieziarniczych	13	2,6	1,8	0,65
C73	Nowotwór złośliwy tarczycy	11	2,2	1,4	0,55
C60	Nowotwór złośliwy pęca	10	2	1,2	0,5
C81	Choroba Hodgkina	8	1,6	1,5	0,4
C49	Nowotwory złośliwe tkanki łącznej i innych tkanek miękkich	8	1,6	1,4	0,4
C13	Nowotwór złośliwy części krtańowej gardła (hypopharynx)	7	1,4	1	0,35
C14	Nowotwór złośliwy o innym i bliżej nieokreślonym umiejscowieniu w obrębie wargi, jamy ustnej i gardła	6	1,2	0,7	0,3
C07	Nowotwór złośliwy ślinianki przyusznej	6	1,2	0,9	0,3
C24	Nowotwór złośliwy innych i nie określonych części dróg żółciowych	5	1	0,7	0,25
C17	Nowotwór złośliwy jelita cienkiego	4	0,8	0,5	0,2
C26	Nowotwór złośliwy innych i niedokładnie określonych narządów trawiennych	4	0,8	0,4	0,2
C23	Nowotwór złośliwy pęcherzyka żółciowego	4	0,8	0,5	0,2
C69	Nowotwór złośliwy oka	4	0,8	0,7	0,2
C31	Nowotwór złośliwy zatok przynosowych	3	0,6	0,4	0,15
C00	Nowotwory złośliwe wargi	3	0,6	0,4	0,15
C06	Nowotwór złośliwy innych i nieokreślonych części jamy ustnej	3	0,6	0,4	0,15
C75	Nowotwór złośliwy innych gruczołów wydzielania wewnętrznego i struktur pokrewnych	3	0,6	0,5	0,15
C84	Obwodowy i skórny chłoniak z komórek T	3	0,6	0,6	0,15
C40	Nowotwór złośliwy kości i chrząstki stawowej kończyn	3	0,6	0,7	0,15
C65	Nowotwór złośliwy miedniczki nerkowej	3	0,6	0,4	0,15
C41	Nowotwór złośliwy kości i chrząstki stawowej o innym i nieokreślonym umiejscowieniu	3	0,6	0,9	0,15
C05	Nowotwór złośliwy podniebienia	2	0,4	0,2	0,1
C21	Nowotwór złośliwy odbytu i kanału odbytu	2	0,4	0,2	0,1
C30	Nowotwór złośliwy jamy nosowej i ucha środkowego	2	0,4	0,3	0,1
C50	Nowotwór złośliwy sutka	2	0,4	0,2	0,1
C01	Nowotwór złośliwy nasady języka	2	0,4	0,3	0,1
C77	Wtórne i nieokreślone nowotwory węzłów chłonnych	2	0,4	0,3	0,1
C95	Białaczka z komórek nieokreślonego rodzaju	1	0,2	0,2	0,05
D09	Rak in situ innych i nieokreślonych umiejscowień	1	0,2	0,2	0,05
C10	Nowotwór złośliwy części ustnej gardła (oropharynx)	1	0,2	0,1	0,05
C11	Nowotwór złośliwy części nosowej gardła (nasopharynx)	1	0,2	0,1	0,05
C70	Nowotwór złośliwy opon	1	0,2	0,1	0,05
D02	Rak in situ ucha środkowego i układu oddechowego	1	0,2	0,1	0,05
C48	Nowotwór złośliwy przestrzeni zaotrzewnowej i otrzewnej	1	0,2	0,1	0,05
C82	Chłoniak nieziarniczy guzkowy (grudkowy)	1	0,2	0,2	0,05
C94	Inne białaczki określonego rodzaju	1	0,2	0,1	0,05
C08	Nowotwór złośliwy innych i nieokreślonych dużych gruczołów ślinowych	1	0,2	0,2	0,05
C12	Nowotwór złośliwy zachyłka gruszkowatego	1	0,2	0,1	0,05
C38	Nowotwór złośliwy serca, śródpiersia i opłucnej	1	0,2	0,1	0,05

## Nowotwory złośliwe w województwie lubuskim rok 2012

ICD 10	Nazwa rozpoznania	Liczba	Wsp sur	Wsp std	%
C45	Międzybłoniak	1	0,2	0,1	0,05
C93	Białaczka monocytowa	1	0,2	0,1	0,05
D03	Czerniak in situ	1	0,2	0,1	0,05
D04	Rak in situ skóry	1	0,2	0,1	0,05
C03	Nowotwór złośliwy dziąsła	0	0	0	0
C37	Nowotwór złośliwy grasicy	0	0	0	0
C39	Nowotwór złośliwy innych i niedokładnie określonych części układu oddechowego i narządów klatki piersiowej	0	0	0	0
C46	Mięsak Kaposi'ego	0	0	0	0
C47	Nowotwory złośliwe nerwów obwodowych i autonomicznego układu nerwowego	0	0	0	0
C66	Nowotwór złośliwy moczowodu	0	0	0	0
C74	Nowotwór złośliwy nadnerczy	0	0	0	0
	<b>Ogółem</b>	<b>1989</b>	<b>399,2</b>	<b>268,7</b>	

**Tabela 7. Liczba zachorowań w podziale na kody rozpoznawcze wg ICD 10 dla mężczyzn w latach 2007-2012**

ICD 10	Nazwa rozpoznania	2007	2008	2009	2010	2011	2012
C34	Nowotwór złośliwy oskrzela i płuca	348	349	387	338	317	396
C61	Nowotwór złośliwy gruczołu krokowego	140	145	181	291	261	327
C18	Nowotwór złośliwy okrężnicy	110	118	141	129	129	154
C44	Inne nowotwory złośliwe skóry	106	107	106	95	99	106
C20	Nowotwór złośliwy odbytnicy	87	96	92	90	104	99
C16	Nowotwór złośliwy żołądka	86	86	80	95	88	101
C80	Nowotwór złośliwy bez określenia jego umiejscowienia	52	13	27	15	10	28
C32	Nowotwór złośliwy krtani	42	49	56	53	64	55
C67	Nowotwór złośliwy pęcherza moczowego	39	70	58	73	109	121
C25	Nowotwór złośliwy trzustki	33	46	35	39	34	53
C64	Nowotwór złośliwy nerki za wyjątkiem miedniczki nerkowej	30	42	56	63	52	76
C71	Nowotwór złośliwy mózgu	27	53	38	44	46	35
C09	Nowotwory złośliwe migdałka	17	12	12	11	13	13
C15	Nowotwór złośliwy przelyku	16	25	18	25	8	38
C83	Chłoniaki nieziarnicze rozlane	16	10	18	12	8	14
C62	Nowotwór złośliwy jądra	15	13	26	27	22	28
C22	Nowotwór złośliwy wątroby i przewodów żółciowych wewnątrzwątrobowych	14	14	19	28	11	21
C00	Nowotwory złośliwe wargi	14	10	10	11	7	3
C92	Białaczka szpikowa	12	10	16	16	17	15
C81	Choroba Hodgkina	12	10	13	6	8	8
C43	Czerniak złośliwy skóry	11	24	24	23	28	30
C13	Nowotwór złośliwy części krtaniowej gardła (hypopharynx)	11	2	7	5	5	7
C73	Nowotwór złośliwy tarczycy	9	8	9	8	9	11
C04	Nowotwór złośliwy dna jamy ustnej	8	8	9	8	11	13
C49	Nowotwory złośliwe tkanki łącznej i innych tkanek miękkich	8	4	9	14	7	8
C23	Nowotwór złośliwy pęcherzyka żółciowego	8	6	6	5	0	4
C91	Białaczka limfatyczna	7	35	33	20	21	13
C90	Szpiczak mnogi i nowotwory z komórek plazmatycznych	7	12	19	16	15	15
C02	Nowotwór złośliwy innych i nieokreślonych części języka	6	7	8	7	10	18
C19	Nowotwór złośliwy zgięcia esiczo-odbytniczego	6	9	15	15	17	23
C85	Inne i nieokreślone postacie chłoniaków nieziarniczych	6	5	7	9	6	13
C01	Nowotwór złośliwy nasady języka	6	4	3	3	0	2
C60	Nowotwór złośliwy prącia	5	8	7	5	6	10

## Nowotwory złośliwe w województwie lubuskim rok 2012

ICD 10	Nazwa rozpoznania	2007	2008	2009	2010	2011	2012
C07	Nowotwór złośliwy ślinianki przyusznej	5	4	6	3	1	6
C24	Nowotwór złośliwy innych i nie określonych części dróg żółciowych	5	8	5	4	3	5
C82	Chłoniak nieziarniczy guzkowy (grudkowy)	5	4	3	2	1	1
C76	Nowotwór złośliwy umiejscowień innych i niedokładnie określonych	4	26	16	9	19	14
C65	Nowotwór złośliwy miedniczki nerkowej	4	1	1	4	1	3
C05	Nowotwór złośliwy podniebienia	3	8	0	0	1	2
C06	Nowotwór złośliwy innych i nieokreślonych części jamy ustnej	3	1	3	3	2	3
C21	Nowotwór złośliwy odbytu i kanału odbytu	2	1	4	0	1	2
C74	Nowotwór złośliwy nadnerczy	2	1	0	3	1	0
C48	Nowotwór złośliwy przestrzeni zaotrzewnowej i otrzewnej	2	3	2	0	1	1
C10	Nowotwór złośliwy części ustnej gardła (oropharynx)	2	2	5	0	3	1
C14	Nowotwór złośliwy o innym i bliżej nieokreślonym umiejscowieniu w obrębie wargi, jamy ustnej i gardła	2	7	7	9	12	6
C38	Nowotwór złośliwy serca, śródpiersia i opłucnej	2	2	3	3	0	1
C31	Nowotwór złośliwy zatok przynosowych	2	7	6	4	8	3
C08	Nowotwór złośliwy innych i nieokreślonych dużych gruczołów ślinowych	2	0	2	0	0	1
C26	Nowotwór złośliwy innych i niedokładnie określonych narządów trawiennych	2	2	3	8	5	4
C45	Międzybłoniak	2	1	0	2	0	1
C84	Obwodowy i skórny chłoniak z komórek T	2	2	0	1	2	3
C17	Nowotwór złośliwy jelita cienkiego	2	4	4	2	6	4
C70	Nowotwór złośliwy opon	2	2	0	0	2	1
D09	Rak in situ innych i nieokreślonych umiejscowień	2	0	1	0	4	1
C78	Wtórne nowotwory złośliwe układu oddechowego i trawiennego	2	4	6	21	15	27
C79	Wtórny nowotwór złośliwy innych umiejscowień	2	5	7	24	21	14
C11	Nowotwór złośliwy części nosowej gardła (nasopharynx)	1	5	1	1	2	1
C40	Nowotwór złośliwy kości i chrząstki stawowej kończyn	1	3	2	2	1	3
C03	Nowotwór złośliwy dziąsła	1	1	1	1	1	0
C96	Inny i nieokreślony nowotwór złośliwy tkanki limfatycznej, krwiotwórczej i tkanek pokrewnych	1	1	1	1	0	0
D01	Raki in situ innych i nieokreślonych części narządów trawiennych	1	0	0	0	0	0
D04	Rak in situ skóry	1	2	2	1	0	1
C69	Nowotwór złośliwy oka	1	5	3	3	0	4
C12	Nowotwór złośliwy zachyłka gruszkowatego	1	0	0	0	0	1
C63	Nowotwór złośliwy innych i nieokreślonych męskich narządów płciowych	1	0	0	1	0	0
D02	Rak in situ ucha środkowego i układu oddechowego	0	2	0	0	2	1
C97	Nowotwory złośliwe niezależnych (pierwotnych) mnogich umiejscowień	0	0	0	1	0	0
C88	Złośliwe choroby immunoproliferacyjne	0	3	0	0	0	0
D07	Rak in situ innych i nieokreślonych narządów płciowych	0	1	0	0	0	0
C50	Nowotwór złośliwy sutka	0	6	1	3	1	2
C95	Białaczka z komórek nieokreślonego rodzaju	0	2	1	1	4	1
C75	Nowotwór złośliwy innych gruczołów wydzielania wewnętrznego i struktur pokrewnych	0	0	1	0	2	3
C39	Nowotwór złośliwy innych i niedokładnie określonych części układu oddechowego i narządów klatki piersiowej	0	0	2	1	1	0

## Nowotwory złośliwe w województwie lubuskim rok 2012

ICD 10	Nazwa rozpoznania	2007	2008	2009	2010	2011	2012
C41	Nowotwór złośliwy kości i chrząstki stawowej o innym i nieokreślonym umiejscowieniu	0	5	1	2	0	3
C93	Białaczka monocytowa	0	1	0	0	0	1
D00	Rak in situ jamy ustnej, przełyku i żołądka	0	0	0	0	0	0
C33	Nowotwór złośliwy tchawicy	0	0	1	1	0	0
C46	Mięsak Kaposi'ego	0	1	0	0	1	0
C94	Inne białaczki określonego rodzaju	0	3	3	2	1	1
C47	Nowotwory złośliwe nerwów obwodowych i autonomicznego układu nerwowego	0	2	0	0	1	0
C66	Nowotwór złośliwy moczowodu	0	0	1	0	1	0
C37	Nowotwór złośliwy grasicy	0	0	0	1	1	0
C72	Nowotwór złośliwy rdzenia kręgowego, nerwów czaszkowych i innych części centralnego systemu nerwowego	0	0	3	2	0	0
D05	Rak in situ sutka	0	0	0	0	0	0
C30	Nowotwór złośliwy jamy nosowej i ucha środkowego	0	0	2	1	1	2
D03	Czerniak in situ	0	1	0	1	0	1
C77	Wtórne i nieokreślone nowotwory węzłów chłonnych	0	1	3	5	0	2
	<b>Ogółem</b>	<b>1384</b>	<b>1550</b>	<b>1658</b>	<b>1732</b>	<b>1671</b>	<b>1989</b>

**Wykres 7. Zarejestrowane zachowania w latach 1999-2012, liczba bezwzględna mężczyźni, woj. lubuskie**

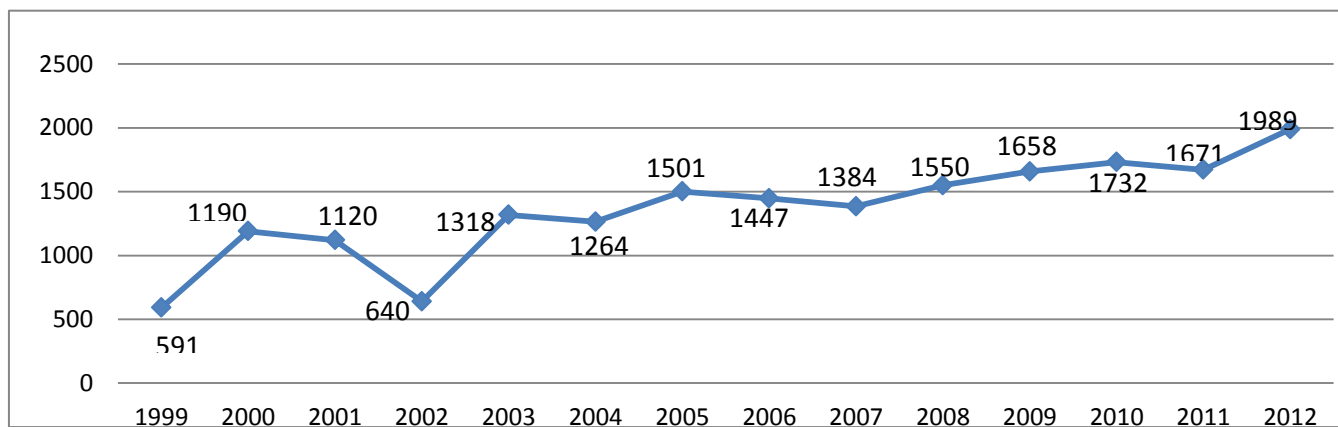

**Wykres 8. Zarejestrowane zachorowania w latach 1999-2012 współczynniki surowe mężczyźni, woj. lubuskie**

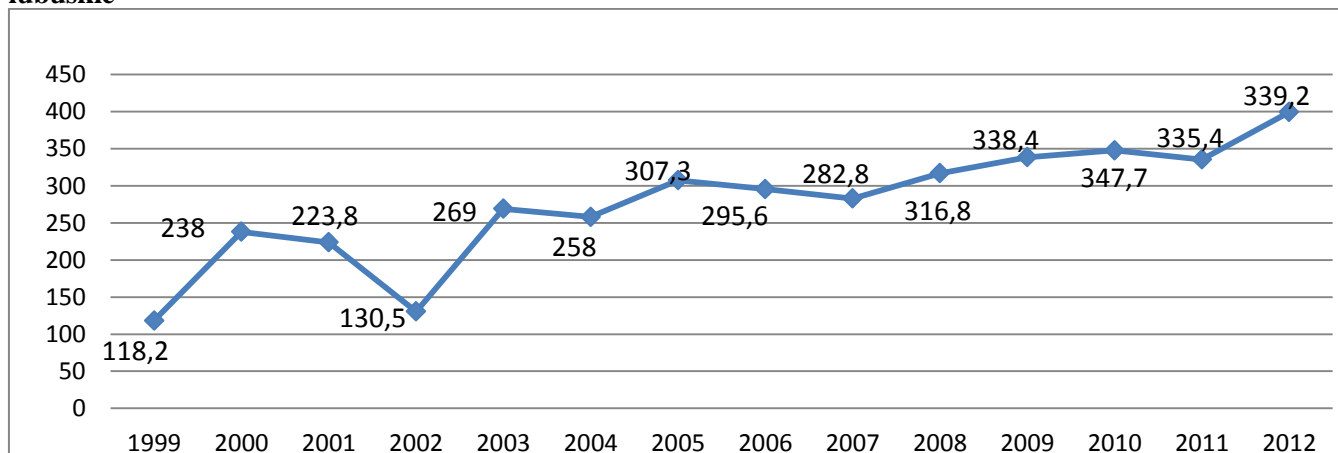

## Nowotwory złośliwe w województwie lubuskim rok 2012

**Wykres 9. Zarejestrowane zachorowania w latach 1999-2012 wsp. standaryzowane mężczyźni, woj. lubuskie**

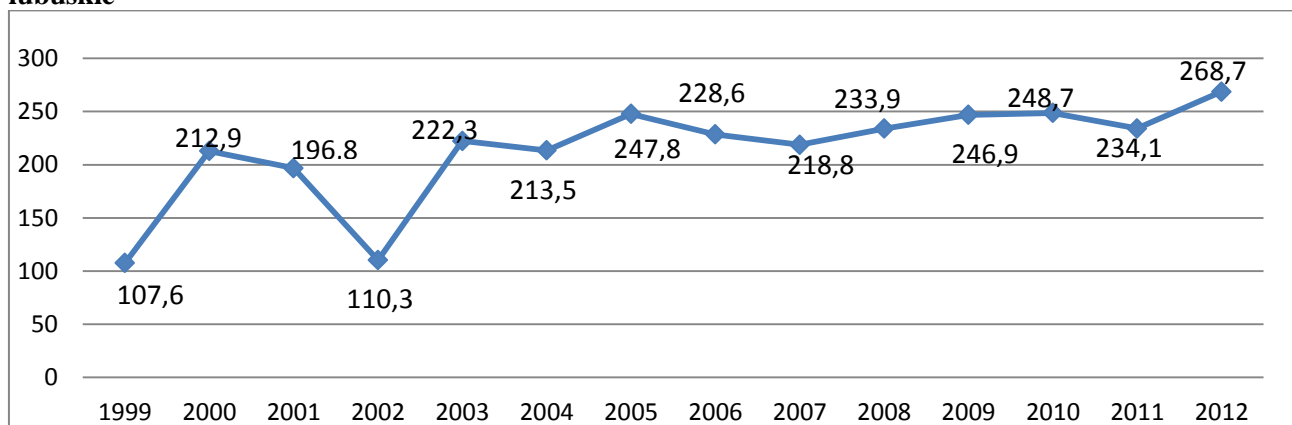

**Tabela 8. Liczba zachorowań w podziale na kody rozpoznai oraz grupy wiekowe dla mężczyzn w roku 2012, woj. lubuskie, liczby bezwzględne**

ICD 10	00-04	05-09	10-14	15-19	20-24	25-29	30-34	35-39	40-44	45-49	50-54	55-59	60-64	65-69	70-74	75-79	80-84	85+	Razem
C34	0	0	0	0	0	0	3	1	3	9	38	61	85	70	51	41	29	5	396
C61	0	0	0	0	0	0	0	0	0	1	8	24	58	71	59	54	37	15	327
C18	0	0	0	0	0	1	0	1	2	5	14	23	27	26	14	23	15	3	154
C67	0	0	0	0	0	0	0	0	1	1	1	25	24	13	20	19	13	4	121
C44	0	0	0	0	0	1	0	1	1	2	5	5	13	11	14	26	11	16	106
C16	0	0	0	0	0	0	1	1	0	5	7	12	19	16	14	17	5	4	101
C20	0	0	0	0	0	0	0	0	0	2	5	17	16	18	17	18	6	0	99
C64	0	1	0	0	0	0	1	1	2	6	8	15	16	5	12	4	5	0	76
C32	0	0	0	0	0	0	0	0	0	2	3	11	18	7	8	3	2	1	55
C25	0	0	0	0	0	0	0	2	2	2	5	7	7	7	7	5	5	4	53
C15	0	0	0	0	0	0	0	0	0	4	7	5	11	5	2	2	2	0	38
C71	1	0	1	0	0	2	2	0	1	0	2	6	9	3	4	1	3	0	35
C43	0	0	0	0	1	0	2	3	0	2	3	9	3	5	2	0	0	0	30
C62	0	0	0	1	2	4	10	6	1	1	1	0	0	0	0	0	0	2	28
C80	0	0	0	0	0	0	0	0	0	2	4	6	5	2	5	2	1	1	28
C78	0	0	0	0	0	0	0	0	0	0	4	5	4	3	4	1	3	3	27
C19	0	0	0	0	0	0	0	0	0	0	3	3	6	2	6	1	2	0	23
C22	0	0	0	0	0	0	0	1	0	1	1	1	3	4	1	6	1	2	21
C02	0	0	0	0	0	0	0	0	0	1	4	4	4	4	1	0	0	0	18
C92	0	0	1	0	0	1	1	0	2	2	0	0	0	0	4	2	1	1	15
C90	0	0	0	0	0	0	0	0	0	1	0	5	4	1	0	3	1	0	15
C79	0	0	0	0	0	0	0	0	0	0	1	1	3	2	2	1	2	2	14
C76	0	0	0	0	0	0	1	0	0	0	2	5	2	1	0	1	2	0	14
C83	0	0	0	2	0	0	0	0	1	1	3	1	1	1	2	0	2	0	14
C91	0	1	1	2	0	0	0	0	0	0	2	1	1	2	0	2	1	0	13
C09	0	0	0	0	0	0	0	0	0	0	0	2	4	5	2	0	0	0	13
C04	0	0	0	0	0	0	0	0	0	0	1	8	0	1	0	2	1	0	13
C85	0	0	0	0	0	0	0	0	1	0	3	0	3	1	3	1	1	0	13
C73	0	0	0	0	0	1	2	0	0	0	3	0	2	0	1	1	1	0	11
C60	0	0	0	0	0	0	0	0	0	1	0	2	2	0	1	3	1	0	10
C81	0	0	0	1	3	1	1	1	0	0	0	0	1	0	0	0	0	0	8
C49	0	1	0	0	0	0	0	0	0	3	0	2	0	0	1	1	0	0	8

## Nowotwory złośliwe w województwie lubuskim rok 2012

ICD 10	00-04	05-09	10-14	15-19	20-24	25-29	30-34	35-39	40-44	45-49	50-54	55-59	60-64	65-69	70-74	75-79	80-84	85+	Razem
C13	0	0	0	0	0	0	0	0	0	0	1	2	1	0	3	0	0	0	7
C14	0	0	0	0	0	0	0	0	0	0	1	2	3	0	0	0	0	0	6
C07	0	0	0	0	0	0	0	1	1	1	1	1	0	0	0	0	0	1	6
C24	0	0	0	0	0	0	0	0	1	0	0	0	1	0	0	1	1	1	5
C17	0	0	0	0	0	0	0	0	0	0	1	1	2	0	0	0	0	0	4
C26	0	0	0	0	0	0	0	0	0	0	1	1	1	0	0	0	1	0	4
C23	0	0	0	0	0	0	0	0	0	0	1	2	0	1	0	0	0	0	4
C69	0	0	0	0	0	0	0	0	0	1	0	0	1	1	1	0	0	0	4
C31	0	0	0	0	0	0	0	0	0	1	1	0	0	0	0	0	1	0	3
C00	0	0	0	0	0	0	0	0	0	0	0	0	0	0	1	1	1	0	3
C06	0	0	0	0	0	0	0	0	0	0	0	1	0	1	0	0	1	0	3
C75	0	0	1	0	0	0	0	0	0	0	0	1	0	0	0	0	1	0	3
C84	0	1	0	0	0	0	0	0	0	0	0	0	1	0	0	0	1	0	3
C40	0	0	1	0	0	0	0	0	1	0	0	0	1	0	0	0	0	0	3
C65	0	0	0	0	0	0	0	0	0	0	0	0	2	1	0	0	0	0	3
C41	1	0	0	1	0	0	0	0	0	0	0	0	0	0	1	0	0	0	3
C05	0	0	0	0	0	0	0	0	0	0	0	1	1	0	0	0	0	0	2
C21	0	0	0	0	0	0	0	0	0	0	0	0	1	0	0	1	0	0	2
C30	0	0	0	0	0	0	0	1	0	0	0	0	0	0	0	1	0	0	2
C50	0	0	0	0	0	0	0	0	0	0	0	2	0	0	0	0	0	0	2
C01	0	0	0	0	0	0	0	0	0	0	0	0	0	0	2	0	0	0	2
C77	0	0	0	0	0	0	0	0	0	0	1	0	0	1	0	0	0	0	2
C95	0	0	0	0	0	0	0	0	0	0	0	0	0	0	0	0	0	1	1
D09	0	0	0	0	0	0	0	0	0	0	0	0	0	0	1	0	0	0	1
C10	0	0	0	0	0	0	0	0	0	0	0	0	1	0	0	0	0	0	1
C11	0	0	0	0	0	0	0	0	0	0	1	0	0	0	0	0	0	0	1
C70	0	0	0	0	0	0	0	0	0	0	0	0	1	0	0	0	0	0	1
D02	0	0	0	0	0	0	0	0	0	0	0	0	1	0	0	0	0	0	1
C48	0	0	0	0	0	0	0	0	0	0	0	1	0	0	0	0	0	0	1
C82	0	0	0	0	0	0	0	0	0	0	0	0	0	0	1	0	0	0	1
C94	0	0	0	0	0	0	0	0	0	0	0	0	0	0	0	0	1	0	1
C08	0	0	0	0	0	0	0	0	0	0	0	0	0	0	0	0	0	1	1
C12	0	0	0	0	0	0	0	0	0	0	0	0	0	0	0	1	0	0	1
C38	0	0	0	0	0	0	0	0	0	0	0	0	0	0	0	1	0	0	1
C45	0	0	0	0	0	0	0	0	0	0	1	0	0	0	0	0	0	0	1
C93	0	0	0	0	0	0	0	0	0	0	0	0	0	0	0	1	0	0	1
D03	0	0	0	0	0	0	0	0	0	0	0	0	0	0	0	0	1	0	1
D04	0	0	0	0	0	0	0	0	0	0	0	0	0	0	0	1	0	0	1
Ogółem	2	4	5	7	6	11	24	20	20	57	148	281	369	291	267	248	162	67	1989

## Nowotwory złośliwe w województwie lubuskim rok 2012

**Tabela 9. Liczba zachorowań w podziale na powiaty dla mężczyzn w latach 1999-2012, woj. lubuskie, liczby bezwzględne**

Powiat	1999	2000	2001	2002	2003	2004	2005	2006	2007	2008	2009	2010	2011	2012
gorzowski	58	121	83	54	104	96	99	98	93	104	125	141	108	122
krośnieński	19	47	55	30	81	67	71	75	57	94	101	101	94	121
międzyrzecki	39	69	54	25	51	59	87	94	96	89	73	92	102	148
nowosolski	60	124	139	78	184	185	165	146	144	139	151	156	173	211
słubicki	65	85	53	32	60	48	63	55	46	55	61	67	74	88
strzelecko-drezdenecki	37	121	80	65	92	57	94	91	86	88	86	84	88	84
sulęciński	37	54	49	35	69	50	54	55	49	47	52	56	62	80
świebodziński	24	46	53	15	65	75	76	77	65	93	74	83	82	116
zielonogórski	28	52	61	44	97	97	106	105	103	129	126	120	151	170
żagański	40	75	103	51	127	111	142	115	110	99	128	104	107	151
żarski	39	91	104	52	88	120	131	141	109	121	153	123	139	172
wschowski	0	0	0	0	0	0	37	37	41	47	40	50	28	64
m. Gorzów Wielkopolski	105	216	176	125	183	193	208	177	199	234	270	360	258	232
m. Zielona Góra	40	89	110	34	117	106	172	181	186	211	218	195	205	230
<b>Razem</b>	<b>591</b>	<b>1190</b>	<b>1120</b>	<b>640</b>	<b>1318</b>	<b>1264</b>	<b>1505</b>	<b>1447</b>	<b>1384</b>	<b>1550</b>	<b>1658</b>	<b>1732</b>	<b>1671</b>	<b>1989</b>

## ZACHOROWANIA

### KOBIETY 2012

W 2012 roku zarejestrowano łącznie u osób mieszkających na terenie województwa lubuskiego 3944 zachorowania na nowotwory złośliwe z tego 1955 zachorowania u kobiet (49,6% wszystkich zachorowań). Współczynnik surowy zachorowalności wyniósł 372,5 (zachorowań na 100 tys.) zaś standaryzowany 215,4. Najczęstszymi nowotworami złośliwymi u kobiet nadal pozostają nowotwory piersi. Zachorowalność na ten typ nowotworu stanowi 22,15% w strukturze nowych zachorowań a surowy współczynnik zachorowalności wynosi 82,5 (zachorowań na 100 tys.). Kolejne co do częstości zachorowań stanowiły: nowotwory płuc, jelita grubego (C18 oraz C20), nowotwory, nowotwory trzonu macicy, nowotwory skóry i nowotwory szyjki macicy. Dokładne dane dotyczące poszczególnych nowotworów przedstawia tabela 11.

Różnice w zachorowalności u kobiet stwierdza się pomiędzy poszczególnymi powiatami województwa lubuskiego, na co wpływa rozkład geograficzny gęstości zaludnienia na terenie województwa w poszczególnych powiatach.

Ogólna liczba zachorowań na choroby nowotworowe wśród kobiet w 2012 roku była o ponad 100 zachorowań wyższa niż w roku 2011 (odpowiednio 1955 zachorowania w 2012 versus 1843 w 2011 roku), nadal utrzymuje się ona na wysokim poziomie.

Poszczególne tabele przedstawiają szczegółowe zestawienia dotyczące częstości zachorowań na poszczególne typy chorób nowotworowych w odniesieniu do poszczególnych grup wiekowych jak i poszczególnych powiatów.

Kolejne tabele przedstawiają także szczegółowe dane dotyczące dynamiki w zakresie zachorowalności na poszczególne choroby nowotworowe w latach 2000-2012.



## Nowotwory złośliwe w województwie lubuskim rok 2012

**Tabela 10. Liczba zarejestrowanych zachorowań w podziale na powiaty dla kobiet w 2012 roku w woj. lubuskim**

Powiat	Razem
gorzowski	101
krośnieński	98
międzyrzecki	134
nowosolski	191
słubicki	82
strzelecko-drezdenecki	95
sulęciński	65
świebodziński	125
zielonogórski	154
żagański	154
żarski	166
wschowski	59
m. Gorzów Wielkopolski	270
m. Zielona Góra	261
<b>Razem</b>	<b>1955</b>

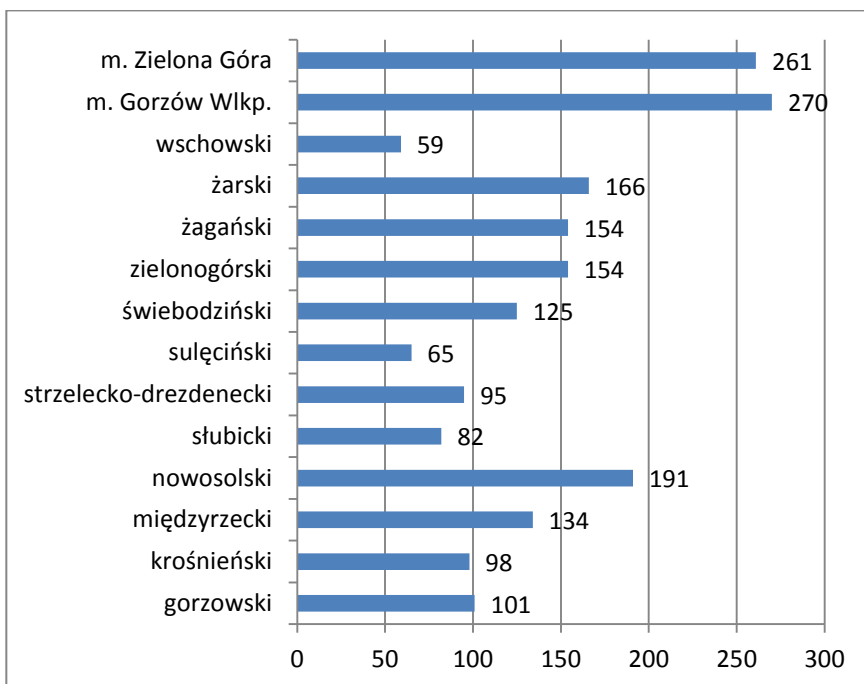

**Wykres 10. Liczba zachorowań w podziale na grupy wiekowe kobiet w roku 2012, woj. lubuskie**

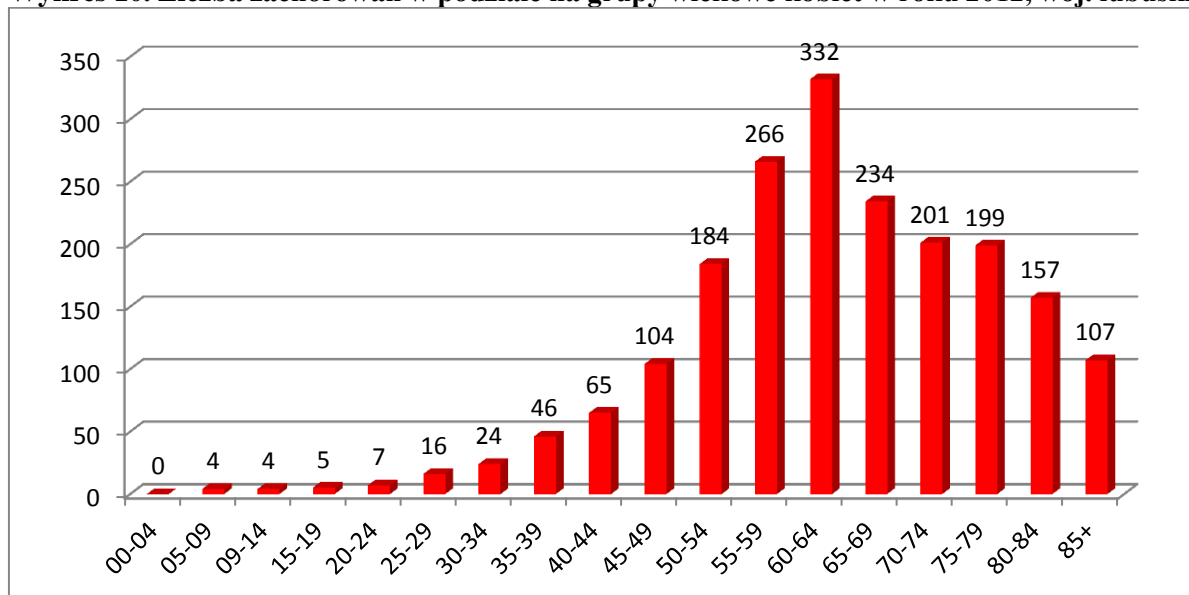

## Nowotwory złośliwe w województwie lubuskim rok 2012

**Tabela 11. Liczba, współczynniki surowe, wskaźnik struktury, współczynniki standaryzowane zachorowań w podziale na kody rozpoznawcze wg ICD 10 dla kobiet w 2012**

ICD 10	Nazwa rozpoznania	Liczba	Wsp sur	Wsp std	%
C50	Nowotwór złośliwy sutka	433	82,5	51,9	22,15
C34	Nowotwór złośliwy oskrzela i płuca	184	35,1	19,1	9,41
C54	Nowotwór złośliwy trzonu macicy	156	29,7	16	7,98
C44	Inne nowotwory złośliwe skóry	133	25,3	11,8	6,8
C18	Nowotwór złośliwy okrężnicy	115	21,9	11	5,88
C53	Nowotwór złośliwy szyjki macicy	99	18,9	12,8	5,06
C56	Nowotwór złośliwy jajnika	85	16,2	9,6	4,35
C16	Nowotwór złośliwy żołądka	63	12	5,9	3,22
C20	Nowotwór złośliwy odbyticy	55	10,5	5,7	2,81
C73	Nowotwór złośliwy tarczycy	53	10,1	7,2	2,71
C64	Nowotwór złośliwy nerki za wyjątkiem miedniczki nerkowej	52	9,9	5,6	2,66
C67	Nowotwór złośliwy pęcherza moczowego	48	9,1	4,6	2,46
C43	Czerniak złośliwy skóry	48	9,1	5,3	2,46
C25	Nowotwór złośliwy trzustki	47	9	4,4	2,4
C19	Nowotwór złośliwy zgięcia esiczo-odbytniczego	29	5,5	2,8	1,48
C71	Nowotwór złośliwy mózgu	28	5,3	3,7	1,43
C76	Nowotwór złośliwy umiejscowień innych i niedokładnie określonych	28	5,3	2,4	1,43
C23	Nowotwór złośliwy pęcherzyka żółciowego	21	4	1,9	1,07
C22	Nowotwór złośliwy wątroby i przewodów żółciowych wewnątrzwątrobowych	21	4	1,9	1,07
C81	Choroba Hodgkina	17	3,2	3,2	0,87
C83	Chłoniaki nieziarnicze rozlane	14	2,7	1,9	0,72
C92	Białaczka szpikowa	13	2,5	1,7	0,66
D05	Rak in situ sutka	12	2,3	1,7	0,61
C32	Nowotwór złośliwy krtani	12	2,3	1,2	0,61
C78	Wtórne nowotwory złośliwe układu oddechowego i trawiennego	11	2,1	1	0,56
C91	Białaczka limfatyczna	10	1,9	1,7	0,51
C79	Wtórny nowotwór złośliwy innych umiejscowień	10	1,9	0,8	0,51
C15	Nowotwór złośliwy przełyku	10	1,9	1	0,51
D06	Rak in situ szyjki macicy	9	1,7	1,4	0,46
C26	Nowotwór złośliwy innych i niedokładnie określonych narządów trawiennych	9	1,7	0,9	0,46
C24	Nowotwór złośliwy innych i nie określonych części dróg żółciowych	8	1,5	0,8	0,41
C90	Szpiczak mnogi i nowotwory z komórek plazmatycznych	7	1,3	0,8	0,36
C51	Nowotwór złośliwy sromu	7	1,3	0,7	0,36
C82	Chłoniak nieziarniczy guzkowy (grudkowy)	7	1,3	0,8	0,36
C00	Nowotwory złośliwe wargi	7	1,3	0,5	0,36
C49	Nowotwory złośliwe tkanki łącznej i innych tkanek miękkich	6	1,1	0,9	0,31
C85	Inne i nieokreślone postacie chłoniaków nieziarniczych	6	1,1	0,5	0,31

## Nowotwory złośliwe w województwie lubuskim rok 2012

ICD 10	Nazwa rozpoznania	Liczba	Wsp sur	Wsp std	%
C02	Nowotwór złośliwy innych i nieokreślonych części języka	6	1,1	0,8	0,31
C07	Nowotwór złośliwy ślinianki przyusznej	6	1,1	0,9	0,31
C09	Nowotwory złośliwe migdałka	6	1,1	0,7	0,31
C52	Nowotwór złośliwy pochwy	6	1,1	0,7	0,31
C14	Nowotwór złośliwy o innym i bliżej nieokreślonym umiejscowieniu w obrębie wargi, jamy ustnej i gardła	5	1	0,6	0,26
C41	Nowotwór złośliwy kości i chrząstki stawowej o innym i nieokreślonym umiejscowieniu	4	0,8	0,7	0,2
C21	Nowotwór złośliwy odbytu i kanału odbytu	4	0,8	0,4	0,2
C04	Nowotwór złośliwy dna jamy ustnej	4	0,8	0,6	0,2
C77	Wtórne i nieokreślone nowotwory węzłów chłonnych	3	0,6	0,4	0,15
C03	Nowotwór złośliwy dziąsła	3	0,6	0,2	0,15
C40	Nowotwór złośliwy kości i chrząstki stawowej kończyn	3	0,6	0,4	0,15
D03	Czerniak in situ	3	0,6	0,5	0,15
C70	Nowotwór złośliwy opon	2	0,4	0,3	0,1
C69	Nowotwór złośliwy oka	2	0,4	0,2	0,1
C06	Nowotwór złośliwy innych i nieokreślonych części jamy ustnej	2	0,4	0,3	0,1
C01	Nowotwór złośliwy nasady języka	2	0,4	0,1	0,1
C13	Nowotwór złośliwy części krtaniowej gardła (hypopharynx)	2	0,4	0,2	0,1
C31	Nowotwór złośliwy zatok przynosowych	2	0,4	0,2	0,1
C17	Nowotwór złośliwy jelita cienkiego	2	0,4	0,3	0,1
C65	Nowotwór złośliwy miedniczki nerkowej	2	0,4	0,3	0,1
C88	Złośliwe choroby immunoproliferacyjne	2	0,4	0,3	0,1
C48	Nowotwór złośliwy przestrzeni zaotrzewnowej i otrzewnej	1	0,2	0,1	0,05
C80	Nowotwór złośliwy bez określenia jego umiejscowienia	1	0,2	0,1	0,05
C11	Nowotwór złośliwy części nosowej gardła (nasopharynx)	1	0,2	0,1	0,05
C47	Nowotwory złośliwe nerwów obwodowych i autonomicznego układu nerwowego	1	0,2	0,2	0,05
D07	Rak in situ innych i nieokreślonych narządów płciowych	1	0,2	0,3	0,05
C10	Nowotwór złośliwy części ustnej gardła (oropharynx)	1	0,2	0,1	0,05
C45	Międzybłoniak	1	0,2	0,1	0,05
C84	Obwodowy i skórny chłoniak z komórek T	1	0,2	0,1	0,05
C93	Białaczka monocytowa	1	0,2	0,1	0,05
C94	Inne białaczki określonego rodzaju	1	0,2	0,1	0,05
C96	Inny i nieokreślony nowotwór złośliwy tkanki limfatycznej, krwiotwórczej i tkanek pokrewnych	1	0,2	0,1	0,05
C74	Nowotwór złośliwy nadnerczy	0	0	0	0
C05	Nowotwór złośliwy podniebienia	0	0	0	0
C30	Nowotwór złośliwy jamy nosowej i ucha środkowego	0	0	0	0
C38	Nowotwór złośliwy serca, śródpiersia i opłucnej	0	0	0	0
C39	Nowotwór złośliwy innych i niedokładnie określonych części układu oddechowego i narządów klatki piersiowej	0	0	0	0

## Nowotwory złośliwe w województwie lubuskim rok 2012

ICD 10	Nazwa rozpoznania	Liczba	Wsp sur	Wsp std	%
C68	Nowotwór złośliwy innych i nieokreślonych narządów moczowych	0	0	0	0
C08	Nowotwór złośliwy innych nieokreślonych dużych gruczołów ślinowych	0	0	0	0
C12	Nowotwór złośliwy zachyłku gruszkowatego	0	0	0	0
C33	Nowotwór złośliwy tchawicy	0	0	0	0
C37	Nowotwór złośliwy grasicy	0	0	0	0
C46	Mięsak Kaposiego	0	0	0	0
C55	Nowotwór złośliwy nieokreślonej części macicy	0	0	0	0
C57	Nowotwór złośliwy innych i nieokreślonych żeńskich narządów płciowych	0	0	0	0
C58	Nowotwór złośliwy łożyska	0	0	0	0
C66	Nowotwór złośliwy moczowodu	0	0	0	0
C72	Nowotwór złośliwy rdzenia kręgowego, nerwów czaszkowych i innych części centralnego systemu nerwowego	0	0	0	0
C75	Nowotwór złośliwy innych gruczołów wydzielania wewnętrznego i struktur pokrewnych	0	0	0	0
C95	Białaczki z komórek nieokreślonego rodzaju	0	0	0	0
C97	Nowotwór złośliwy niezależnych (pierwotnych) mnogich umiejscowień	0	0	0	0
D00	Rak in situ jamy ustnej, przełyku i żołądka	0	0	0	0
D01	Rak in situ innych i nieokreślonych części narządów trawiennych	0	0	0	0
D02	Rak in situ ucha środkowego i układu oddechowego	0	0	0	0
D04	Rak in situ skóry	0	0	0	0
D09	Rak in situ innych i nieokreślonych umiejscowień	0	0	0	0
	<b>Razem</b>	<b>1955</b>	<b>372,5</b>	<b>215,6</b>	<b>100</b>

**Tabela 12. Liczba zachorowań w podziale na kody rozpoznań oraz grupy wiekowe dla kobiet w roku 2012, woj. lubuskie**

ICD 10	00-04	05-09	10-14	15-19	20-24	25-29	30-34	35-39	40-44	45-49	50-54	55-59	60-64	65-69	70-74	75-79	80-84	85+	Razem
C50	0	0	0	0	0	2	6	18	21	45	60	71	75	44	28	31	20	12	433
C34	0	0	0	0	0	0	0	0	1	4	26	28	34	27	24	19	14	7	184
C54	0	0	0	0	0	0	0	1	5	3	10	23	31	23	23	14	18	5	156
C18	0	0	0	0	0	0	0	1	1	2	6	15	15	19	17	16	16	7	115
C44	0	0	0	0	0	0	2	4	4	3	7	10	19	11	10	17	24	22	133
C53	0	0	0	0	1	1	4	6	7	8	15	14	16	14	5	4	2	2	99
C56	0	0	0	0	0	1	1	1	1	4	10	14	18	12	11	8	2	2	85
C20	0	0	0	0	0	0	0	0	4	3	1	9	12	6	3	10	6	1	55
C16	0	0	0	0	0	0	0	0	1	0	7	6	6	6	14	13	4	6	63
C73	0	0	1	0	1	2	0	6	4	6	3	9	7	5	4	2	2	1	53
C25	0	0	0	0	0	0	0	0	0	0	6	3	7	6	8	7	4	6	47
C64	0	0	0	0	0	0	2	0	1	2	4	5	9	10	7	3	4	5	52

## Nowotwory złośliwe w województwie lubuskim rok 2012

ICD 10	00-04	05-09	10-14	15-19	20-24	25-29	30-34	35-39	40-44	45-49	50-54	55-59	60-64	65-69	70-74	75-79	80-84	85+	Razem
C71	0	0	1	1	0	1	0	1	1	3	2	1	5	1	7	0	4	0	28
C23	0	0	0	0	0	0	0	0	0	0	0	4	3	3	3	4	2	2	21
C67	0	0	0	0	0	0	0	0	0	1	2	7	12	9	1	9	5	2	48
C76	0	0	0	0	0	0	0	0	1	1	1	0	2	3	4	5	6	5	28
C43	0	0	0	0	0	1	0	3	2	3	2	9	8	4	5	4	2	5	48
C91	0	2	0	0	0	0	0	0	0	1	1	1	3	0	0	2	0	0	10
C90	0	0	0	0	0	0	0	0	0	0	1	1	1	1	3	0	0	0	7
C19	0	0	0	0	0	0	1	1	0	1	2	2	6	2	3	6	3	2	29
C51	0	0	0	0	0	0	0	0	0	0	0	2	2	1	0	2	0	0	7
C81	0	1	0	2	3	1	4	1	0	1	0	2	0	1	0	1	0	0	17
C92	0	0	1	0	0	0	0	1	1	0	0	2	2	2	1	0	0	3	13
C79	0	0	0	0	0	0	0	0	0	0	0	1	2	0	3	2	1	1	10
C83	0	0	0	1	0	1	1	0	1	0	0	3	2	2	2	1	0	0	14
C78	0	0	0	0	0	0	0	0	0	1	1	1	4	0	0	1	2	1	11
D06	0	0	0	0	0	3	1	0	1	1	1	0	1	0	1	0	0	0	9
C15	0	0	0	0	0	0	0	0	1	0	1	0	2	1	1	3	1	0	10
C49	0	0	1	0	0	1	1	0	0	0	0	1	0	0	0	1	0	1	6
C24	0	0	0	0	0	0	0	0	0	0	0	1	2	1	2	1	1	0	8
C82	0	0	0	0	0	0	0	0	1	1	0	1	1	1	0	1	0	1	7
C85	0	0	0	0	0	0	0	0	0	0	0	1	1	1	0	1	0	2	6
C22	0	0	0	0	0	0	0	0	0	1	2	2	3	2	2	2	5	2	21
C02	0	0	0	0	0	0	0	0	0	1	2	0	1	1	0	1	0	0	6
C07	0	0	0	0	0	1	0	0	1	1	1	0	0	0	1	0	1	0	6
C70	0	0	0	0	0	0	0	0	1	0	0	0	0	0	0	1	0	0	2
D05	0	0	0	0	0	0	0	0	2	2	2	1	2	1	2	0	0	0	12
C00	0	0	0	0	0	0	0	0	0	1	0	0	0	0	1	0	3	2	7
C48	0	0	0	0	0	0	0	0	0	0	0	0	0	1	0	0	0	0	1
C77	0	0	0	0	0	0	0	0	1	0	0	1	0	0	1	0	0	0	3
C26	0	0	0	0	0	0	0	0	0	1	2	0	0	0	2	2	2	0	9
C41	0	1	0	0	0	0	0	0	0	0	0	1	0	1	0	1	0	0	4
C69	0	0	0	0	0	0	0	0	0	0	0	0	2	0	0	0	0	0	2
C80	0	0	0	0	0	0	0	0	0	0	0	0	1	0	0	0	0	0	1
C14	0	0	0	0	0	0	0	0	0	0	1	1	0	2	0	0	0	1	5
C21	0	0	0	0	0	0	0	1	0	0	0	1	1	0	0	1	0	0	4
C32	0	0	0	0	0	0	0	0	0	1	1	2	5	0	1	1	1	0	12
C03	0	0	0	0	0	0	0	0	0	0	0	0	1	0	0	1	1	0	3
C04	0	0	0	0	0	0	0	0	0	1	1	0	0	2	0	0	0	0	4
C06	0	0	0	0	0	1	0	0	0	0	0	0	0	1	0	0	0	0	2
C09	0	0	0	0	0	0	0	0	0	1	2	2	1	0	0	0	0	0	6
C74	0	0	0	0	0	0	0	0	0	0	0	0	0	0	0	0	0	0	0
C01	0	0	0	0	0	0	0	0	0	0	0	0	1	0	0	0	1	0	2

## Nowotwory złośliwe w województwie lubuskim rok 2012

ICD 10	00-04	05-09	10-14	15-19	20-24	25-29	30-34	35-39	40-44	45-49	50-54	55-59	60-64	65-69	70-74	75-79	80-84	85+	Razem	
C05	0	0	0	0	0	0	0	0	0	0	0	0	0	0	0	0	0	0	0	0
C11	0	0	0	0	0	0	0	0	0	0	0	1	0	0	0	0	0	0	0	1
C13	0	0	0	0	0	0	0	0	0	0	0	1	1	0	0	0	0	0	0	2
C30	0	0	0	0	0	0	0	0	0	0	0	0	0	0	0	0	0	0	0	0
C31	0	0	0	0	0	0	0	0	0	0	0	1	0	1	0	0	0	0	0	2
C38	0	0	0	0	0	0	0	0	0	0	0	0	0	0	0	0	0	0	0	0
C39	0	0	0	0	0	0	0	0	0	0	0	0	0	0	0	0	0	0	0	0
C47	0	0	0	0	1	0	0	0	0	0	0	0	0	0	0	0	0	0	0	1
C68	0	0	0	0	0	0	0	0	0	0	0	0	0	0	0	0	0	0	0	0
D07	0	0	0	1	0	0	0	0	0	0	0	0	0	0	0	0	0	0	0	1
C08	0	0	0	0	0	0	0	0	0	0	0	0	0	0	0	0	0	0	0	0
C10	0	0	0	0	0	0	0	0	0	0	0	1	0	0	0	0	0	0	0	1
C12	0	0	0	0	0	0	0	0	0	0	0	0	0	0	0	0	0	0	0	0
C17	0	0	0	0	0	0	0	0	0	0	0	0	1	1	0	0	0	0	0	2
C33	0	0	0	0	0	0	0	0	0	0	0	0	0	0	0	0	0	0	0	0
C37	0	0	0	0	0	0	0	0	0	0	0	0	0	0	0	0	0	0	0	0
C40	0	0	0	0	0	0	1	0	0	0	0	1	0	1	0	0	0	0	0	3
C45	0	0	0	0	0	0	0	0	0	0	0	1	0	0	0	0	0	0	0	1
C46	0	0	0	0	0	0	0	0	0	0	0	0	0	0	0	0	0	0	0	0
C52	0	0	0	0	0	0	0	0	0	0	0	1	2	3	0	0	0	0	0	6
C55	0	0	0	0	0	0	0	0	0	0	0	0	0	0	0	0	0	0	0	0
C57	0	0	0	0	0	0	0	0	0	0	0	0	0	0	0	0	0	0	0	0
C58	0	0	0	0	0	0	0	0	0	0	0	0	0	0	0	0	0	0	0	0
C65	0	0	0	0	0	0	0	0	1	0	0	0	0	0	1	0	0	0	0	2
C66	0	0	0	0	0	0	0	0	0	0	0	0	0	0	0	0	0	0	0	0
C72	0	0	0	0	0	0	0	0	0	0	0	0	0	0	0	0	0	0	0	0
C75	0	0	0	0	0	0	0	0	0	0	0	0	0	0	0	0	0	0	0	0
C84	0	0	0	0	0	0	0	0	0	0	0	0	1	0	0	0	0	0	0	1
C88	0	0	0	0	0	0	0	0	0	0	0	0	1	1	0	0	0	0	0	2
C93	0	0	0	0	0	0	0	0	0	0	0	0	0	0	0	1	0	0	0	1
C94	0	0	0	0	0	0	0	0	0	0	0	1	0	0	0	0	0	0	0	1
C95	0	0	0	0	0	0	0	0	0	0	0	0	0	0	0	0	0	0	0	0
C96	0	0	0	0	0	0	0	0	0	0	0	0	0	0	0	0	0	1	0	1
C97	0	0	0	0	0	0	0	0	0	0	0	0	0	0	0	0	0	0	0	0
D00	0	0	0	0	0	0	0	0	0	0	0	0	0	0	0	0	0	0	0	0
D01	0	0	0	0	0	0	0	0	0	0	0	0	0	0	0	0	0	0	0	0
D02	0	0	0	0	0	0	0	0	0	0	0	0	0	0	0	0	0	0	0	0
D03	0	0	0	0	1	0	0	1	0	0	1	0	0	0	0	0	0	0	0	3
D04	0	0	0	0	0	0	0	0	0	0	0	0	0	0	0	0	0	0	0	0
D09	0	0	0	0	0	0	0	0	0	0	0	0	0	0	0	0	0	0	0	0
<b>Razem</b>	<b>0</b>	<b>4</b>	<b>4</b>	<b>5</b>	<b>7</b>	<b>16</b>	<b>24</b>	<b>46</b>	<b>65</b>	<b>104</b>	<b>184</b>	<b>266</b>	<b>332</b>	<b>234</b>	<b>201</b>	<b>199</b>	<b>157</b>	<b>107</b>	<b>1955</b>	

## Nowotwory złośliwe w województwie lubuskim rok 2012

**Tabela 13. Zarejestrowane zachorowania w latach 2007-2012 kobiet, liczby bezwzględne, woj. lubuskie**

ICD 10	Nazwa rozpoznania	2007	2008	2009	2010	2011	2012
C50	Nowotwór złośliwy sutka	425	376	406	428	452	433
C34	Nowotwór złośliwy oskrzela i płuca	162	177	188	167	159	184
C44	Inne nowotwory złośliwe skóry	132	138	127	128	111	133
C54	Nowotwór złośliwy trzonu macicy	122	126	121	109	137	156
C18	Nowotwór złośliwy okrężnicy	114	121	112	114	114	115
C53	Nowotwór złośliwy szyjki macicy	92	101	87	93	89	99
C56	Nowotwór złośliwy jajnika	78	100	91	91	86	85
C20	Nowotwór złośliwy odbytnicy	72	83	61	79	76	55
C80	Nowotwór złośliwy bez określenia jego umiejscowienia	66	30	6	0	4	1
C16	Nowotwór złośliwy żołądka	58	55	42	54	50	63
C25	Nowotwór złośliwy trzustki	56	41	31	29	42	47
C64	Nowotwór złośliwy nerki za wyjątkiem miedniczki nerkowej	36	35	39	57	40	52
C71	Nowotwór złośliwy mózgu	32	42	32	29	33	28
D06	Rak in situ szyjki macicy	31	25	33	20	10	9
C73	Nowotwór złośliwy tarczycy	29	61	43	56	50	53
C22	Nowotwór złośliwy wątroby i przewodów żółciowych wewnątrzwątrobowych	19	5	11	11	7	21
C43	Czerniak złośliwy skóry	17	17	29	24	25	48
C23	Nowotwór złośliwy pęcherzyka żółciowego	16	27	21	16	28	21
C67	Nowotwór złośliwy pęcherza moczowego	14	32	17	26	28	48
C91	Białaczka limfatyczna	14	27	27	27	25	10
C92	Białaczka szpikowa	14	17	16	11	15	13
C32	Nowotwór złośliwy krtani	14	10	4	14	3	12
C81	Choroba Hodgkina	14	7	11	13	15	17
C19	Nowotwór złośliwy zgięcia esiczo-odbytniczego	13	10	5	8	21	29
C90	Szpiczak mnogi i nowotwory z komórek plazmatycznych	12	15	16	14	24	7
C85	Inne i nieokreślone postacie chłoniaków nieziarnicznych	11	3	7	10	8	6
C51	Nowotwór złośliwy sromu	10	15	5	7	17	7
D05	Rak in situ sutka	9	6	7	6	6	12
C21	Nowotwór złośliwy odbytu i kanału odbytu	9	2	5	4	3	4
C76	Nowotwór złośliwy umiejscowień innych i niedokładnie określonych	7	12	21	33	27	28
C49	Nowotwory złośliwe tkanki łącznej i innych tkanek miękkich	6	9	4	4	9	6
C15	Nowotwór złośliwy przetyku	6	5	5	5	9	10
C69	Nowotwór złośliwy oka	6	4	7	2	4	2
C24	Nowotwór złośliwy innych i nie określonych części dróg żółciowych	6	3	4	5	8	8

## Nowotwory złośliwe w województwie lubuskim rok 2012

ICD 10	Nazwa rozpoznania	2007	2008	2009	2010	2011	2012
C07	Nowotwór złośliwy ślinianki przyusznej	6	2	4	0	6	6
C02	Nowotwór złośliwy innych i nieokreślonych części języka	5	2	2	4	6	6
C13	Nowotwór złośliwy części krtańowej gardła (hypopharynx)	5	0	0	2	1	2
C83	Chłoniaki nieziarnicze rozlane	4	10	19	9	12	14
C70	Nowotwór złośliwy opon	4	9	6	4	6	2
C09	Nowotwory złośliwe migdałka	4	4	4	4	2	6
C04	Nowotwór złośliwy dna jamy ustnej	4	2	1	2	2	4
C26	Nowotwór złośliwy innych i niedokładnie określonych narządów trawiennych	4	0	3	5	4	9
C05	Nowotwór złośliwy podniebienia	4	0	2	2	1	0
C55	Nowotwór złośliwy nieokreślonej części macicy	3	0	3	1	0	0
C11	Nowotwór złośliwy części nosowej gardła (nasopharynx)	3	0	1	5	1	1
C10	Nowotwór złośliwy części ustnej gardła (oropharynx)	3	0	0	2	0	1
C95	Białaczka z komórek nieokreślonego rodzaju	3	0	0	1	0	0
C48	Nowotwór złośliwy przestrzeni zaotrzewnowej i otrzewnej	2	3	2	5	5	1
C40	Nowotwór złośliwy kości i chrząstki stawowej kończyn	2	1	2	1	0	3
C41	Nowotwór złośliwy kości i chrząstki stawowej o innym i nieokreślonym umiejscowieniu	2	1	1	3	4	4
C00	Nowotwory złośliwe wargi	2	1	1	2	5	7
C01	Nowotwór złośliwy nasady języka	2	1	1	2	1	2
C72	Nowotwór złośliwy rdzenia kręgowego, nerwów czaszkowych i innych części centralnego systemu nerwowego	2	0	1	1	0	0
C58	Nowotwór złośliwy łożyska	2	0	1	0	0	0
C57	Nowotwór złośliwy innych i nieokreślonych żeńskich narządów płciowych	2	0	0	0	0	0
C94	Inne białaczki określonego rodzaju	1	3	2	4	0	1
C84	Obwodowy i skórny chłoniak z komórek T	1	3	0	0	0	1
C74	Nowotwór złośliwy nadnerczy	1	1	4	2	2	0
C82	Chłoniak nieziarniczy guzkowy (grudkowy)	1	1	3	6	8	7
C14	Nowotwór złośliwy o innym i bliżej nieokreślonym umiejscowieniu w obrębie wargi, jamy ustnej i gardła	1	1	0	0	3	5
C03	Nowotwór złośliwy dziąsła	1	1	0	0	2	3
D07	Rak in situ innych i nieokreślonych narządów płciowych	1	0	2	2	1	1
C65	Nowotwór złośliwy miedniczki nerkowej	1	0	2	0	0	2



## Nowotwory złośliwe w województwie lubuskim rok 2012

ICD 10	Nazwa rozpoznania	2007	2008	2009	2010	2011	2012
<b>C08</b>	Nowotwór złośliwy innych i nieokreślonych dużych gruczołów ślinowych	1	0	1	0	0	0
<b>C38</b>	Nowotwór złośliwy serca, śródpiersia i opłucnej	1	0	0	0	1	0
<b>C17</b>	Nowotwór złośliwy jelita cienkiego	0	5	2	2	0	2
<b>C79</b>	Wtórny nowotwór złośliwy innych umiejscowień	0	4	9	16	12	10
<b>C78</b>	Wtórne nowotwory złośliwe układu oddechowego i trawiennego	0	3	15	11	11	11
<b>C52</b>	Nowotwór złośliwy pochwy	0	3	1	2	0	6
<b>C45</b>	Międzybłoniak	0	2	0	0	0	1
<b>C75</b>	Nowotwór złośliwy innych gruczołów wydzielania wewnętrznego i struktur pokrewnych	0	1	5	1	0	0
<b>C66</b>	Nowotwór złośliwy moczowodu	0	1	2	0	0	0
<b>C96</b>	Inny i nieokreślony nowotwór złośliwy tkanki limfatycznej, krwiotwórczej i tkanek pokrewnych	0	1	2	0	0	1
<b>C06</b>	Nowotwór złośliwy innych i nieokreślonych części jamy ustnej	0	1	0	1	2	2
<b>C33</b>	Nowotwór złośliwy tchawicy	0	1	0	0	0	0
<b>C37</b>	Nowotwór złośliwy grasicy	0	1	0	0	0	0
<b>D03</b>	Czerniak in situ	0	1	0	0	0	3
<b>C31</b>	Nowotwór złośliwy zatok przynosowych	0	0	2	2	1	2
<b>C77</b>	Wtórne i nieokreślone nowotwory węzłów chłonnych	0	0	2	0	5	3
<b>C93</b>	Białaczka monocytowa	0	0	2	0	0	1
<b>C88</b>	Złośliwe choroby immunoproliferacyjne	0	0	1	2	0	2
<b>C68</b>	Nowotwór złośliwy innych i nieokreślonych narządów moczowych	0	0	1	0	1	0
<b>C30</b>	Nowotwór złośliwy jamy nosowej i ucha środkowego	0	0	0	1	1	0
<b>C39</b>	Nowotwór złośliwy innych i niedokładnie określonych części układu oddechowego i narządów klatki piersiowej	0	0	0	1	1	0
<b>D04</b>	Rak in situ skóry	0	0	0	1	0	0
<b>C47</b>	Nowotwory złośliwe nerwów obwodowych i autonomicznego układu nerwowego	0	0	0	0	1	1
<b>Razem</b>		<b>1800</b>	<b>1807</b>	<b>1753</b>	<b>1803</b>	<b>1843</b>	<b>1955</b>

## Nowotwory złośliwe w województwie lubuskim rok 2012

**Wykres 11. Zarejestrowane zachorowania w latach 1999-2012 kobiety, liczby bezwzględne, woj. lubuskie**

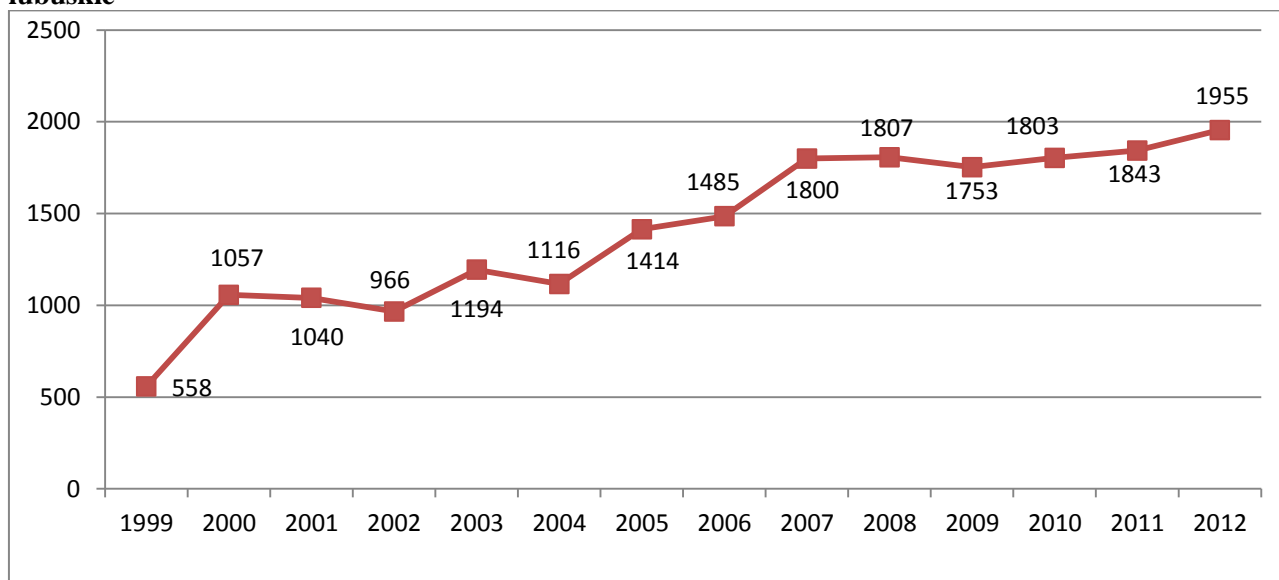

**Wykres 12. Zarejestrowane zachorowania w latach 1999-2012 kobiety, współczynniki surowe, woj. lubuskie**

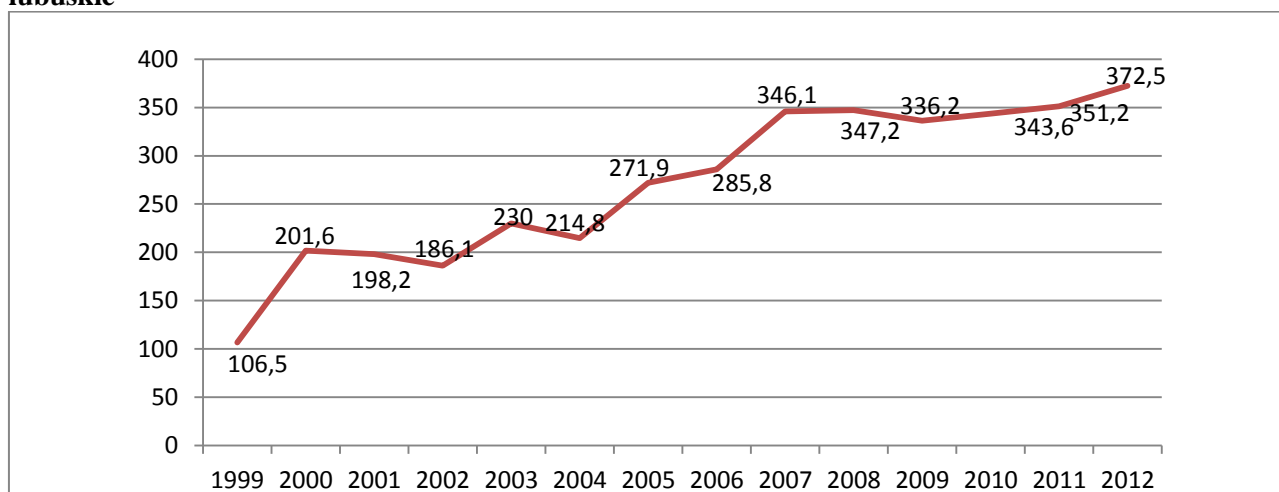

**Wykres 13. Zarejestrowane zachorowania w latach 1999-2012 kobiety, współ. standaryzowane, woj. lubuskie**

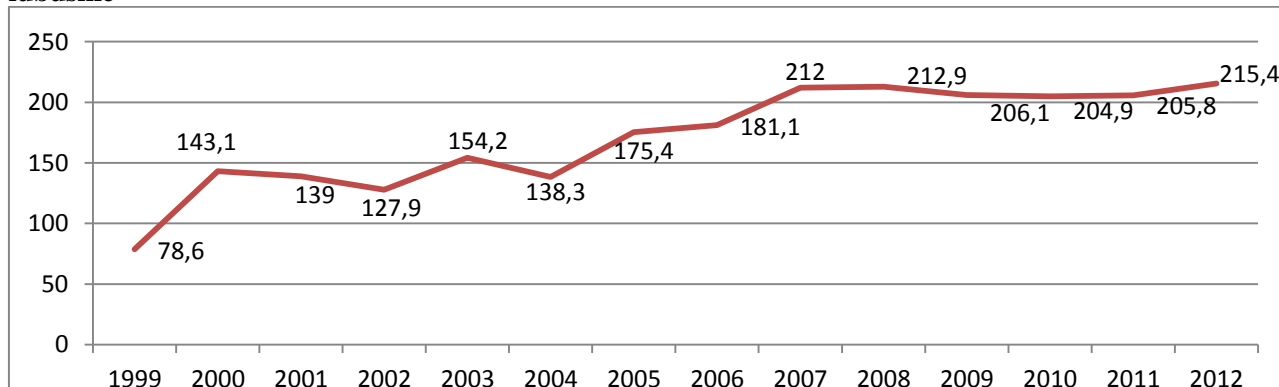

## Nowotwory złośliwe w województwie lubuskim rok 2012

**Tabela 14. Liczba zachorowań w podziale na powiaty dla kobiet w latach 1999-2012 roku, woj. lubuskie**

Powiat	1999	2000	2001	2002	2003	2004	2005	2006	2007	2008	2009	2010	2011	2012
Gorzowski	43	106	79	72	102	78	96	102	126	127	105	114	129	101
Krośniński	17	29	36	49	53	54	69	73	86	90	85	82	105	98
międzyrzecki	36	58	43	45	54	50	70	93	98	102	105	107	115	134
Nowosolski	59	106	138	118	167	157	129	149	189	161	154	169	144	191
Słubicki	51	74	37	42	68	39	57	48	55	69	82	75	94	82
strzelecko-drezdenecki	62	89	62	56	66	72	72	86	88	77	98	91	92	95
Sulęciński	26	52	41	36	34	43	45	50	56	57	46	61	79	65
świebodziński	12	43	43	36	56	36	62	76	105	104	87	92	94	125
zielonogórski	26	43	67	59	67	72	109	109	153	147	139	139	154	154
Żagański	33	60	74	90	115	94	109	119	149	135	112	133	118	154
Żarski	32	76	94	87	107	101	123	149	168	159	142	175	154	166
Wschowski	0	0	0	0	0	0	29	32	47	56	42	41	37	59
m. Gorzów Wielkopolski	127	213	186	168	185	211	249	204	253	294	295	295	283	270
m. Zielona Góra	34	108	140	108	120	109	195	195	227	229	261	229	245	261
<b>Razem</b>	<b>558</b>	<b>1057</b>	<b>1040</b>	<b>966</b>	<b>1194</b>	<b>1116</b>	<b>1414</b>	<b>1485</b>	<b>1800</b>	<b>1807</b>	<b>1753</b>	<b>1803</b>	<b>1843</b>	<b>1955</b>

### Zgony

#### **MĘŻCZYŹNI 2012**

W 2012 roku choroby nowotworowe były przyczyną zgonu u 1349 mężczyzn. W porównaniu z rokiem 2011 stwierdzono w grupie mężczyzn spadek liczby zgonów z powodu chorób nowotworowych. Nadal najczęstsza przyczyna zgonów pozostaje rak płuca stanowiący 31% wszystkich zgonów z powodu chorób nowotworowych. Już ponad co trzeci zgon mężczyzny z powodu choroby nowotworowej jest wynikiem raka płuca. W dalszej kolejności znalazły się zgony z powodu nowotworów złośliwych okrężnicy, nowotworów gruczołu krokowego i nowotworów żołądka. Cieszy zmniejszająca się już kolejny rok z rzędu liczba zgonów z powodu choroby nowotworowej o niedokładnie określonym umiejscowieniu (ponad dwukrotnie mniej zgonów z tego powodu w odniesieniu do roku 2011). Wskazuje to na poprawę w zakresie diagnostyki chorób nowotworowych w województwie lubuskim.

Szczegółowe dane dostępne są w załączonych tabelach i wykresach poniżej.

## Nowotwory złośliwe w województwie lubuskim rok 2012

**Tabela 15. Liczba zgonów w podziale na powiaty dla mężczyzn woj. lubuskie 2012**

Powiat	Liczba zgonów
gorzowski	70
krośnieński	86
międzyrzecki	88
nowosolski	134
słubicki	62
strzelecko-drezdenecki	70
sulęciński	46
świebodziński	72
zielonogórski	131
żagański	109
żarski	112
wschowski	61
m. Gorzów Wielkopolski	145
m. Zielona Góra	163
<b>Razem</b>	<b>1349</b>

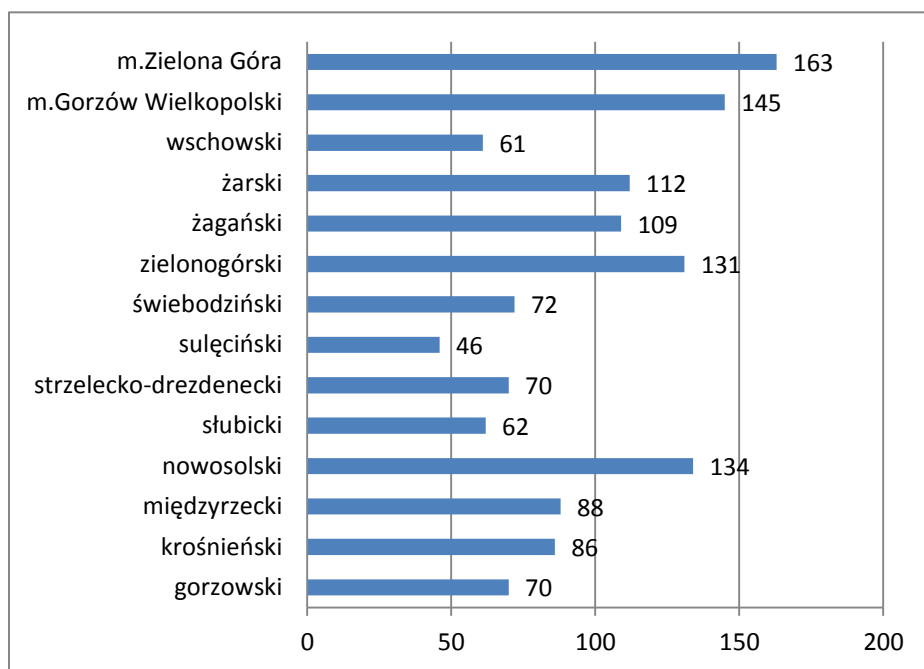

**Wykres 14. Liczba zgonów dla mężczyzn w podziale na grupy wiekowe w woj. lubuskim 2012 rok**

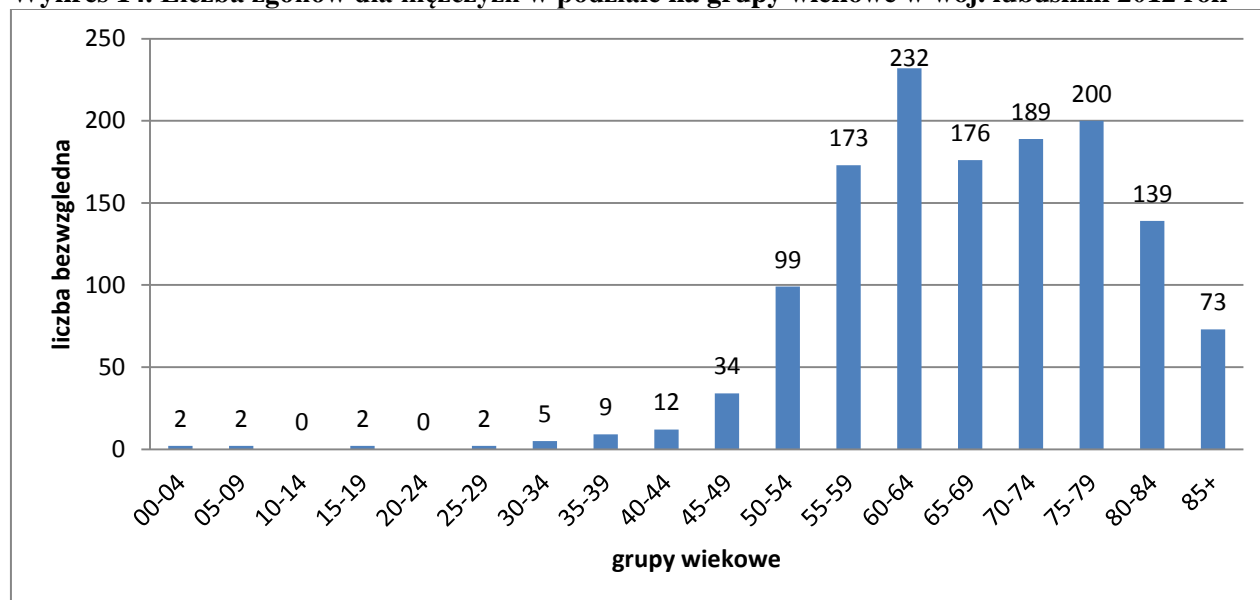

## Nowotwory złośliwe w województwie lubuskim rok 2012

**Tabela 16. Liczba zgonów mężczyzn w podziale na kody rozpoznawcze wg ICD 10 w latach 2007-2012 w woj. lubuskim**

Rozp	Nazwa rozpoznania	2007	2008	2009	2010	2011	2012
C34	Nowotwór złośliwy oskrzela i płuca	392	408	453	384	446	419
C80	Nowotwór złośliwy bez określenia jego umiejscowienia	115	91	84	72	64	29
C61	Nowotwór złośliwy gruczołu krokowego	107	98	85	84	105	99
C16	Nowotwór złośliwy żołądka	89	111	97	97	84	81
C18	Nowotwór złośliwy okrężnicy	79	93	94	82	107	103
C67	Nowotwór złośliwy pęcherza moczowego	66	57	52	59	80	59
C20	Nowotwór złośliwy odbytnicy	51	37	52	45	55	61
C25	Nowotwór złośliwy trzustki	50	60	66	56	59	67
C32	Nowotwór złośliwy krtani	42	24	23	30	37	30
C64	Nowotwór złośliwy nerki za wyjątkiem miedniczki nerkowej	36	38	37	36	38	39
C71	Nowotwór złośliwy mózgu	28	40	33	43	55	40
C15	Nowotwór złośliwy przełyku	21	21	32	18	20	29
C22	Nowotwór złośliwy wątroby i przewodów żółciowych wewnątrzwątrobowych	20	18	23	27	24	39
C91	Białaczka limfatyczna	19	21	21	21	24	14
C92	Białaczka szpikowa	19	19	12	11	24	20
C43	Czerniak złośliwy skóry	13	9	9	12	12	10
C90	Szpiczak mnogi i nowotwory z komórek plazmatycznych	13	6	12	7	12	13
C85	Inne i nieokreślone postacie chłoniaków nieziarnicznych	10	10	6	8	4	8
C83	Chłoniaki nieziarnicze rozlane	10	6	7	8	8	13
C04	Nowotwór złośliwy dna jamy ustnej	8	2	6	12	8	12
C09	Nowotwory złośliwe migdałka	7	12	6	6	4	7
C38	Nowotwór złośliwy serca, śródpiersia i opłucnej	7	8	2	6	3	3
C81	Choroba Hodgkina	7	1	5	3	3	2
C49	Nowotwory złośliwe tkanki łącznej i innych tkanek miękkich	6	7	3	5	5	7
C26	Nowotwór złośliwy innych i niedokładnie określonych narządów trawiennych	6	4	7	7	17	7
C82	Chłoniak nieziarniczny guzkowy (grudkowy)	6	3	0	2	2	0
C14	Nowotwór złośliwy o innym i bliżej nieokreślonym umiejscowieniu w obrębie wargi, jamy ustnej i gardła	5	13	11	9	5	1
C21	Nowotwór złośliwy odbytu i kanału odbytu	5	9	9	3	6	4
C13	Nowotwór złośliwy części krtaniowej gardła (hypopharynx)	5	4	11	2	7	8
C50	Nowotwór złośliwy sutka	5	1	3	2	0	2
C44	Inne nowotwory złośliwe skóry	4	7	4	0	1	2
C24	Nowotwór złośliwy innych i nie określonych części dróg żółciowych	4	5	5	7	5	1
C01	Nowotwór złośliwy nasady języka	4	2	3	5	2	2

## Nowotwory złośliwe w województwie lubuskim rok 2012

Rozp	Nazwa rozpoznania	2007	2008	2009	2010	2011	2012
C76	Nowotwór złośliwy umiejscowień innych i niedokładnie określonych	3	12	7	33	6	21
C41	Nowotwór złośliwy kości i chrząstki stawowej o innym i nieokreślonym umiejscowieniu	3	8	5	4	0	5
C23	Nowotwór złośliwy pęcherzyka żółciowego	3	5	6	7	2	4
C19	Nowotwór złośliwy zgięcia esiczo-odbytniczego	3	5	5	7	4	1
C10	Nowotwór złośliwy części ustnej gardła (oropharynx)	3	1	4	2	5	5
C95	Białaczka z komórek nieokreślonego rodzaju	3	1	0	0	3	1
C62	Nowotwór złośliwy jądra	2	4	2	2	4	3
C17	Nowotwór złośliwy jelita cienkiego	2	2	2	0	3	1
C48	Nowotwór złośliwy przestrzeni zaotrzewnowej i otrzewnej	2	2	1	2	1	2
C39	Nowotwór złośliwy innych i niedokładnie określonych części układu oddechowego i narządów klatki piersiowej	2	2	1	1	2	2
C31	Nowotwór złośliwy zatok przynosowych	2	2	1	1	1	5
C74	Nowotwór złośliwy nadnerczy	2	2	1	1	0	5
C60	Nowotwór złośliwy pęca	2	1	5	4	1	2
C11	Nowotwór złośliwy części nosowej gardła (nasopharynx)	2	1	3	2	1	2
C88	Złośliwe choroby immunoproliferacyjne	2	1	1	0	0	0
C79	Wtórny nowotwór złośliwy innych umiejscowień	2	0	3	0	1	1
C07	Nowotwór złośliwy ślinianki przyusznej	2	0	1	1	0	1
C02	Nowotwór złośliwy innych i nieokreślonych części języka	1	11	10	9	4	4
C97	Nowotwory złośliwe niezależnych (pierwotnych) mnogich umiejscowień	1	6	0	3	1	0
C40	Nowotwór złośliwy kości i chrząstki stawowej kończyn	1	4	0	4	3	2
C05	Nowotwór złośliwy podniebienia	1	3	1	1	0	1
C96	Inny i nieokreślony nowotwór złośliwy tkanki limfatycznej, krwiotwórczej i tkanek pokrewnych	1	1	3	1	2	24
C84	Obwodowy i skórny chłoniak z komórek T	1	1	0	1	0	0
C45	Międzybłoniak	1	1	0	0	2	1
C33	Nowotwór złośliwy tchawicy	1	0	2	0	1	3
C65	Nowotwór złośliwy miedniczki nerkowej	1	0	1	2	1	2
C72	Nowotwór złośliwy rdzenia kręgowego, nerwów czaszkowych i innych części centralnego systemu nerwowego	1	0	1	0	0	1
D00	Rak in situ jamy ustnej, przełyku i żołądka	1	0	0	0	0	0
C73	Nowotwór złośliwy tarczycy	0	4	0	0	1	6
C08	Nowotwór złośliwy innych i nieokreślonych dużych gruczołów ślinowych	0	3	3	1	1	1
C00	Nowotwory złośliwe wargi	0	3	2	5	1	2
C06	Nowotwór złośliwy innych i nieokreślonych części jamy ustnej	0	2	0	0	0	2
C94	Inne białaczki określonego rodzaju	0	1	1	1	2	1

## Nowotwory złośliwe w województwie lubuskim rok 2012

Rozp	Nazwa rozpoznania	2007	2008	2009	2010	2011	2012
C03	Nowotwór złośliwy dziąsła	0	1	0	0	1	0
C93	Białaczka monocytowa	0	1	0	0	1	1
C69	Nowotwór złośliwy oka	0	0	3	2	0	1
C78	Wtórne nowotwory złośliwe układu oddechowego i trawiennego	0	0	2	0	0	1
C30	Nowotwór złośliwy jamy nosowej i ucha środkowego	0	0	1	1	0	0
C63	Nowotwór złośliwy innych i nieokreślonych męskich narządów płciowych	0	0	1	1	0	0
C77	Wtórne i nieokreślone nowotwory węzłów chłonnych	0	0	1	0	2	0
C68	Nowotwór złośliwy innych i nieokreślonych narządów moczowych	0	0	1	0	0	0
C70	Nowotwór złośliwy opon	0	0	1	0	0	0
C66	Nowotwór złośliwy moczowodu	0	0	0	2	1	0
C46	Mięsak Kaposi'ego	0	0	0	1	0	2
C12	Nowotwór złośliwy zachyłka gruszkowatego	0	0	0	0	1	2
	<b>Ogółem</b>	<b>1310</b>	<b>1336</b>	<b>1355</b>	<b>1271</b>	<b>1385</b>	<b>1349</b>

**Wykres 15. Liczba zgonów mężczyzn w woj. lubuskim w latach 1999-2012**

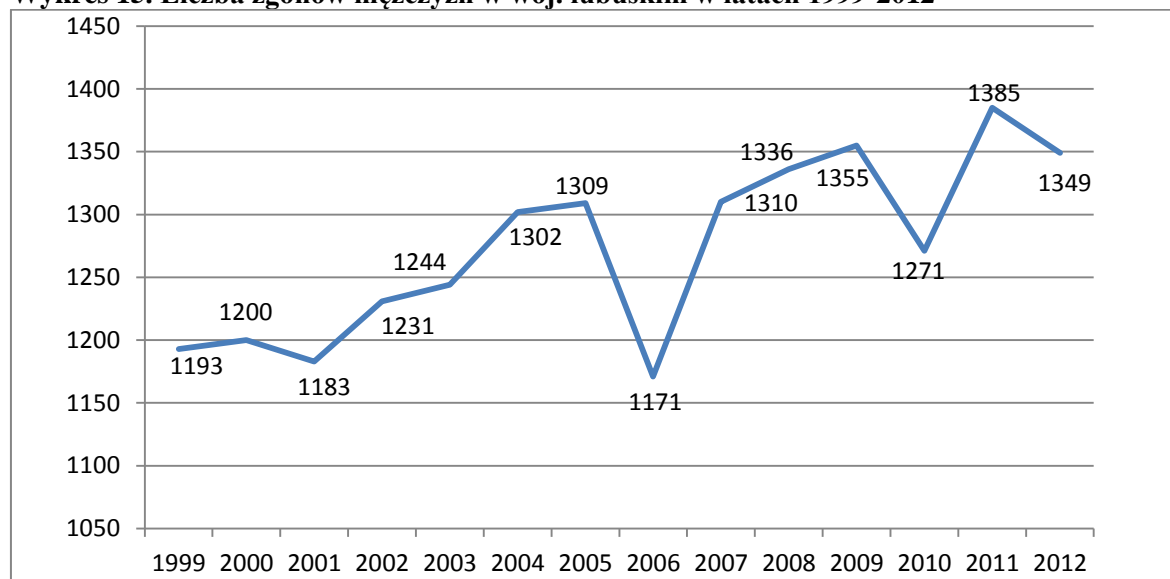



## Nowotwory złośliwe w województwie lubuskim rok 2012

**Tabela 17. Współczynnik surowy umieralności mężczyzn w podziale na kody rozpoznawcze wg ICD 10 w woj. lubuskim w latach 2007-2012 w woj. lubuskim**

Rozp	Nazwa rozpoznania	2007	2008	2009	2010	2011	2012
C34	Nowotwór złośliwy oskrzela i płuca	80,1	83,4	92,5	77,1	89,5	84,1
C80	Nowotwór złośliwy bez określenia jego umiejscowienia	23,5	18,6	17,1	14,5	12,8	5,8
C61	Nowotwór złośliwy gruczołu krokowego	21,9	20	17,3	16,9	21,1	19,9
C16	Nowotwór złośliwy żołądka	18,2	22,7	19,8	19,5	16,9	16,3
C18	Nowotwór złośliwy okrężnicy	16,1	19	19,2	16,5	21,5	20,7
C67	Nowotwór złośliwy pęcherza moczowego	13,5	11,6	10,6	11,8	16,1	11,8
C20	Nowotwór złośliwy odbytnicy	10,4	7,6	10,6	9	11	12,2
C25	Nowotwór złośliwy trzustki	10,2	12,3	13,5	11,2	11,8	13,4
C32	Nowotwór złośliwy krtani	8,6	4,9	4,7	6	7,4	6
C64	Nowotwór złośliwy nerki za wyjątkiem miedniczki nerkowej	7,4	7,8	7,6	7,2	7,6	7,8
C71	Nowotwór złośliwy mózgu	5,7	8,2	6,7	8,6	11	8
C15	Nowotwór złośliwy przełyku	4,3	4,3	6,5	3,6	4	5,8
C22	Nowotwór złośliwy wątroby i przewodów żółciowych wewnątrzwątrobowych	4,1	3,7	4,7	5,4	4,8	7,8
C91	Białaczka limfatyczna	3,9	4,3	4,3	4,2	4,8	2,8
C92	Białaczka szpikowa	3,9	3,9	2,4	2,2	4,8	4
C43	Czerniak złośliwy skóry	2,7	1,8	1,8	2,4	2,4	2
C90	Szpiczak mnogi i nowotwory z komórek plazmatycznych	2,7	1,2	2,4	1,4	2,4	2,6
C85	Inne i nieokreślone postacie chłoniaków niezłośliwych	2	2	1,2	1,6	0,8	1,6
C83	Chłoniaki niezłośliwe rozlane	2	1,2	1,4	1,6	1,6	2,6
C04	Nowotwór złośliwy dna jamy ustnej	1,6	0,4	1,2	2,4	1,6	2,4
C09	Nowotwory złośliwe migdałka	1,4	2,5	1,2	1,2	0,8	1,4
C38	Nowotwór złośliwy serca, śródpiersia i opłucnej	1,4	1,6	0,4	1,2	0,6	0,6
C81	Choroba Hodgkina	1,4	0,2	1	0,6	0,6	0,4
C49	Nowotwory złośliwe tkanki łącznej i innych tkanek miękkich	1,2	1,4	0,6	1	1	1,4
C26	Nowotwór złośliwy innych i niedokładnie określonych narządów trawiennych	1,2	0,8	1,4	1,4	3,4	1,4
C82	Chłoniak niezłośliwy guzkowy (grudkowy)	1,2	0,6	0	0,4	0,4	0
C14	Nowotwór złośliwy o innym i bliżej nieokreślonym umiejscowieniu w obrębie wargi, jamy ustnej i gardła	1	2,7	2,2	1,8	1	0,2
C21	Nowotwór złośliwy odbytu i kanału odbytu	1	1,8	1,8	0,6	1,2	0,8
C13	Nowotwór złośliwy części krtaniowej gardła (hypopharynx)	1	0,8	2,2	0,4	1,4	1,6
C50	Nowotwór złośliwy sutka	1	0,2	0,6	0,4	0	0,4
C44	Inne nowotwory złośliwe skóry	0,8	1,4	0,8	0	0,2	0,4
C24	Nowotwór złośliwy innych i nie określonych części dróg żółciowych	0,8	1	1	1,4	1	0,2

## Nowotwory złośliwe w województwie lubuskim rok 2012

Rozp	Nazwa rozpoznania	2007	2008	2009	2010	2011	2012
C01	Nowotwór złośliwy nasady języka	0,8	0,4	0,6	1	0,4	0,4
C76	Nowotwór złośliwy umiejscowień innych i niedokładnie określonych	0,6	2,5	1,4	6,6	1,2	4,2
C41	Nowotwór złośliwy kości i chrząstki stawowej o innym i nieokreślonym umiejscowieniu	0,6	1,6	1	0,8	0	1
C23	Nowotwór złośliwy pęcherzyka żółciowego	0,6	1	1,2	1,4	0,4	0,8
C19	Nowotwór złośliwy zgięcia esiczo-odbytniczego	0,6	1	1	1,4	0,8	0,2
C10	Nowotwór złośliwy części ustnej gardła (oropharynx)	0,6	0,2	0,8	0,4	1	1
C95	Białaczka z komórek nieokreślonego rodzaju	0,6	0,2	0	0	0,6	0,2
C62	Nowotwór złośliwy jądra	0,4	0,8	0,4	0,4	0,8	0,6
C17	Nowotwór złośliwy jelita cienkiego	0,4	0,4	0,4	0	0,6	0,2
C48	Nowotwór złośliwy przestrzeni zaotrzewnowej i otrzewnej	0,4	0,4	0,2	0,4	0,2	0,4
C39	Nowotwór złośliwy innych i niedokładnie określonych części układu oddechowego i narządów klatki piersiowej	0,4	0,4	0,2	0,2	0,4	0,4
C31	Nowotwór złośliwy zatok przynosowych	0,4	0,4	0,2	0,2	0,2	1
C74	Nowotwór złośliwy nadnerczy	0,4	0,4	0,2	0,2	0	1
C60	Nowotwór złośliwy prącia	0,4	0,2	1	0,8	0,2	0,4
C11	Nowotwór złośliwy części nosowej gardła (nasopharynx)	0,4	0,2	0,6	0,4	0,2	0,4
C88	Złośliwe choroby immunoproliferacyjne	0,4	0,2	0,2	0	0	0
C79	Wtórny nowotwór złośliwy innych umiejscowień	0,4	0	0,6	0	0,2	0,2
C07	Nowotwór złośliwy ślinianki przyusznej	0,4	0	0,2	0,2	0	0,2
C02	Nowotwór złośliwy innych i nieokreślonych części języka	0,2	2,2	2	1,8	0,8	0,8
C97	Nowotwory złośliwe niezależnych (pierwotnych) mnogich umiejscowień	0,2	1,2	0	0,6	0,2	0
C40	Nowotwór złośliwy kości i chrząstki stawowej kończyn	0,2	0,8	0	0,8	0,6	0,4
C05	Nowotwór złośliwy podniebienia	0,2	0,6	0,2	0,2	0	0,2
C96	Inny i nieokreślony nowotwór złośliwy tkanki limfatycznej, krwiotwórczej i tkanek pokrewnych	0,2	0,2	0,6	0,2	0,4	4,8
C84	Obwodowy i skórny chłoniak z komórek T	0,2	0,2	0	0,2	0	0
C45	Międzybłoniak	0,2	0,2	0	0	0,4	0,2
C33	Nowotwór złośliwy tchawicy	0,2	0	0,4	0	0,2	0,6
C65	Nowotwór złośliwy miedniczki nerkowej	0,2	0	0,2	0,4	0,2	0,4
C72	Nowotwór złośliwy rdzenia kręgowego, nerwów czaszkowych i innych części centralnego systemu nerwowego	0,2	0	0,2	0	0	0,2
D00	Rak in situ jamy ustnej, przełyku i żołądka	0,2	0	0	0	0	0
C73	Nowotwór złośliwy tarczycy	0	0,8	0	0	0,2	1,2
C08	Nowotwór złośliwy innych i nieokreślonych dużych gruczołów ślinowych	0	0,6	0,6	0,2	0,2	0,2

## Nowotwory złośliwe w województwie lubuskim rok 2012

Rozp	Nazwa rozpoznania	2007	2008	2009	2010	2011	2012
C00	Nowotwory złośliwe wargi	0	0,6	0,4	1	0,2	0,4
C06	Nowotwór złośliwy innych i nieokreślonych części jamy ustnej	0	0,4	0	0	0	0,4
C94	Inne białaczki określonego rodzaju	0	0,2	0,2	0,2	0,4	0,2
C03	Nowotwór złośliwy dziąsła	0	0,2	0	0	0,2	0
C93	Białaczka monocytowa	0	0,2	0	0	0,2	0,2
C69	Nowotwór złośliwy oka	0	0	0,6	0,4	0	0,2
C78	Wtórne nowotwory złośliwe układu oddechowego i trawiennego	0	0	0,4	0	0	0,2
C30	Nowotwór złośliwy jamy nosowej i ucha środkowego	0	0	0,2	0,2	0	0
C63	Nowotwór złośliwy innych i nieokreślonych męskich narządów płciowych	0	0	0,2	0,2	0	0
C77	Wtórne i nieokreślone nowotwory węzłów chłonnych	0	0	0,2	0	0,4	0
C68	Nowotwór złośliwy innych i nieokreślonych narządów moczowych	0	0	0,2	0	0	0
C70	Nowotwór złośliwy opon	0	0	0,2	0	0	0
C66	Nowotwór złośliwy moczowodu	0	0	0	0,4	0,2	0
C46	Mięsak Kaposi'ego	0	0	0	0,2	0	0,4
C12	Nowotwór złośliwy zachyłka gruszkowatego	0	0	0	0	0,2	0,4
	<b>Ogółem</b>	<b>267,7</b>	<b>273</b>	<b>276,6</b>	<b>255,2</b>	<b>278</b>	<b>270,7</b>

**Wykres 16. Współczynnik surowy umieralności mężczyzn w woj. lubuskim w latach 1999-2012**

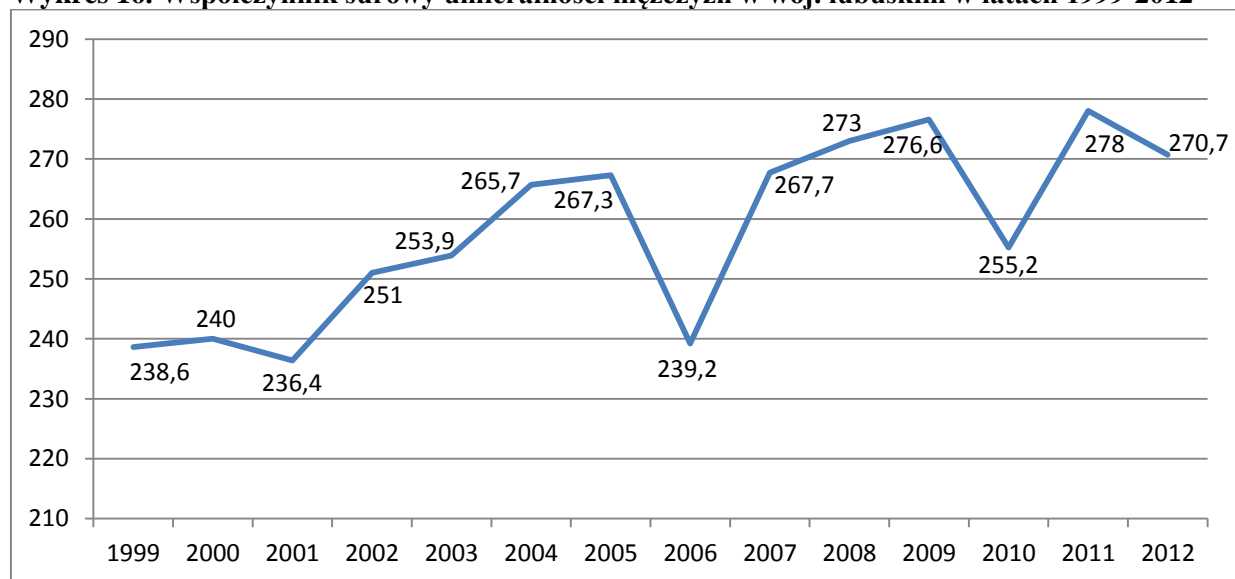

## Nowotwory złośliwe w województwie lubuskim rok 2012

**Tabela 18. Współczynnik standaryzowany umieralności mężczyzn w latach 2007-2012 w podziale na rozpoznania w woj. lubuskim**

Rozp	Nazwa rozpoznania	2007	2008	2009	2010	2011	2012
C34	Nowotwór złośliwy oskrzela i płuca	59,1	60,7	64,3	53,2	60,2	55,4
C80	Nowotwór złośliwy bez określenia jego umiejscowienia	17,9	13,4	11,8	9,7	9	3,6
C61	Nowotwór złośliwy gruczołu krokowego	16,2	12,9	11,8	11,1	13,9	12,7
C16	Nowotwór złośliwy żołądka	14	15,6	13,7	13,4	11	10,9
C18	Nowotwór złośliwy okrężnicy	11,8	13,4	13,7	11,3	14,8	13
C67	Nowotwór złośliwy pęcherza moczowego	10,1	8,5	8	7,7	11,2	7,2
C20	Nowotwór złośliwy odbytnicy	7,4	5,8	8,4	6,2	7,6	8,4
C25	Nowotwór złośliwy trzustki	7,2	8,9	9,6	8,3	8,6	8,7
C32	Nowotwór złośliwy krtani	6	3,7	3,1	3,8	5	3,8
C64	Nowotwór złośliwy nerki za wyjątkiem miedniczki nerkowej	5,4	5,9	5,6	5,1	4,9	5,3
C71	Nowotwór złośliwy mózgu	4,2	6,2	5,2	6,3	7,9	5,5
C15	Nowotwór złośliwy przelyku	3,5	3,1	4,9	2,7	2,7	4
C22	Nowotwór złośliwy wątroby i przewodów żółciowych wewnątrzwątrobowych	3	2,9	3,2	3,6	3,3	5,2
C91	Białaczka limfatyczna	2,8	3	3	2,7	4	2
C92	Białaczka szpikowa	2,7	2,7	2,1	2	3,4	3,2
C90	Szpiczak mnogi i nowotwory z komórek plazmatycznych	2,1	1	1,7	0,8	1,5	1,6
C43	Czerniak złośliwy skóry	2	1,4	1,6	1,8	1,7	1,5
C85	Inne i nieokreślone postacie chłoniaków nieziarniczych	1,7	1,5	0,8	1,2	0,6	1,1
C83	Chłoniaki nieziarnicze rozlane	1,7	0,7	1	0,9	1,1	1,8
C38	Nowotwór złośliwy serca, śródpiersia i opłucnej	1,3	1,2	0,3	0,9	0,4	0,3
C04	Nowotwór złośliwy dna jamy ustnej	1,3	0,3	0,9	1,5	1	1,4
C81	Choroba Hodgkina	1,3	0,1	0,7	0,4	0,4	0,2
C09	Nowotwory złośliwe migdałka	1	1,8	1	0,8	0,5	1
C49	Nowotwory złośliwe tkanki łącznej i innych tkanek miękkich	1	1	0,3	0,7	1,3	1,5
C21	Nowotwór złośliwy odbytu i kanału odbytu	0,9	1,3	1,3	0,4	0,9	0,5
C26	Nowotwór złośliwy innych i niedokładnie określonych narządów trawiennych	0,9	0,6	1,1	0,8	2,3	0,8
C82	Chłoniak nieziarniczy guzkowy (grudkowy)	0,9	0,4	0	0,3	0,3	0
C13	Nowotwór złośliwy części krtaniowej gardła (hypopharynx)	0,8	0,7	1,7	0,3	0,8	1,1
C14	Nowotwór złośliwy o innym i bliżej nieokreślonym umiejscowieniu w obrębie wargi, jamy ustnej i gardła	0,7	2	1,4	1,2	0,6	0,1
C74	Nowotwór złośliwy nadnerczy	0,7	0,3	0,1	0,1	0	0,8
C50	Nowotwór złośliwy sutka	0,7	0,2	0,5	0,3	0	0,2
C24	Nowotwór złośliwy innych i nie określonych części dróg żółciowych	0,6	0,7	0,8	1	0,6	0,1
C23	Nowotwór złośliwy pęcherzyka żółciowego	0,6	0,7	0,7	1,1	0,2	0,4

## Nowotwory złośliwe w województwie lubuskim rok 2012

Rozp	Nazwa rozpoznania	2007	2008	2009	2010	2011	2012
C44	Inne nowotwory złośliwe skóry	0,5	1,1	0,6	0	0,2	0,3
C01	Nowotwór złośliwy nasady języka	0,5	0,2	0,5	0,6	0,2	0,2
C95	Białaczka z komórek nieokreślonego rodzaju	0,5	0,2	0	0	0,4	0,1
C72	Nowotwór złośliwy rdzenia kręgowego, nerwów czaszkowych i innych części centralnego systemu nerwowego	0,5	0	0,3	0	0	0,1
C76	Nowotwór złośliwy umiejscowień innych i niedokładnie określonych	0,4	1,5	1,1	4,6	0,7	3
C41	Nowotwór złośliwy kości i chrząstki stawowej o innym i nieokreślonym umiejscowieniu	0,4	1,3	0,6	0,6	0	0,6
C62	Nowotwór złośliwy jądra	0,4	0,7	0,4	0,4	0,6	0,4
C10	Nowotwór złośliwy części ustnej gardła (oropharynx)	0,4	0,2	0,6	0,2	0,7	0,6
C19	Nowotwór złośliwy zgięcia esiczo-odbytniczego	0,3	0,9	0,7	0,9	0,5	0,1
C31	Nowotwór złośliwy zatok przynosowych	0,3	0,3	0,2	0,2	0,1	0,7
C39	Nowotwór złośliwy innych i niedokładnie określonych części układu oddechowego i narządów klatki piersiowej	0,3	0,3	0,2	0,1	0,2	0,3
C60	Nowotwór złośliwy prącia	0,3	0,2	0,8	0,6	0,1	0,3
C11	Nowotwór złośliwy części nosowej gardła (nasopharynx)	0,3	0,2	0,3	0,4	0,2	0,3
C17	Nowotwór złośliwy jelita cienkiego	0,3	0,2	0,3	0	0,4	0,1
C48	Nowotwór złośliwy przestrzeni zaotrzewnowej i otrzewnej	0,3	0,2	0,2	0,3	0,2	0,3
C79	Wtórny nowotwór złośliwy innych umiejscowień	0,3	0	0,5	0	0,2	0,2
C97	Nowotwory złośliwe niezależnych (pierwotnych) mnogich umiejscowień	0,2	0,9	0	0,4	0,2	0
C05	Nowotwór złośliwy podniebienia	0,2	0,5	0,2	0,1	0	0,1
C96	Inny i nieokreślony nowotwór złośliwy tkanki limfatycznej, krwiotwórczej i tkanek pokrewnych	0,2	0,2	0,4	0,2	0,3	3,3
C84	Obwodowy i skórny chłoniak z komórek T	0,2	0,2	0	0,1	0	0
C88	Złośliwe choroby immunoproliferacyjne	0,2	0,1	0,1	0	0	0
C45	Międzybłoniak	0,2	0,1	0	0	0,4	0,1
C33	Nowotwór złośliwy tchawicy	0,2	0	0,2	0	0,1	0,3
C07	Nowotwór złośliwy ślinianki przyusznej	0,2	0	0,1	0,2	0	0,2
D00	Rak in situ jamy ustnej, przełyku i żołądka	0,2	0	0	0	0	0
C02	Nowotwór złośliwy innych i nieokreślonych części języka	0,1	1,6	1,7	1,4	0,7	0,5
C40	Nowotwór złośliwy kości i chrząstki stawowej kończyn	0,1	0,6	0	0,6	0,5	0,3
C65	Nowotwór złośliwy miedniczki nerkowej	0,1	0	0,2	0,3	0,2	0,3
C73	Nowotwór złośliwy tarczycy	0	0,8	0	0	0,1	0,9
C08	Nowotwór złośliwy innych i nieokreślonych dużych gruczołów ślinowych	0	0,4	0,4	0,1	0,1	0,2
C00	Nowotwory złośliwe wargi	0	0,4	0,3	0,6	0,2	0,3
C06	Nowotwór złośliwy innych i nieokreślonych części jamy ustnej	0	0,4	0	0	0	0,3
C94	Inne białaczki określonego rodzaju	0	0,2	0,2	0,1	0,4	0,2

## Nowotwory złośliwe w województwie lubuskim rok 2012

Rozp	Nazwa rozpoznania	2007	2008	2009	2010	2011	2012
C93	Białaczka monocytowa	0	0,2	0	0	0,1	0,1
C03	Nowotwór złośliwy dziąsła	0	0,1	0	0	0,2	0
C69	Nowotwór złośliwy oka	0	0	0,7	0,3	0	0,1
C78	Wtórne nowotwory złośliwe układu oddechowego i trawiennego	0	0	0,3	0	0	0,1
C77	Wtórne i nieokreślone nowotwory węzłów chłonnych	0	0	0,2	0	0,2	0
C70	Nowotwór złośliwy opon	0	0	0,2	0	0	0
C30	Nowotwór złośliwy jamy nosowej i ucha środkowego	0	0	0,1	0,2	0	0
C63	Nowotwór złośliwy innych i nieokreślonych męskich narządów płciowych	0	0	0,1	0,1	0	0
C68	Nowotwór złośliwy innych i nieokreślonych narządów moczowych	0	0	0,1	0	0	0
C66	Nowotwór złośliwy moczowodu	0	0	0	0,4	0,2	0
C46	Mięsak Kaposi'ego	0	0	0	0,2	0	0,2
C12	Nowotwór złośliwy zachyłka gruszkowatego	0	0	0	0	0,2	0,3
	<b>Ogółem</b>	<b>199,5</b>	<b>196,6</b>	<b>197,3</b>	<b>175,7</b>	<b>190,5</b>	<b>178,6</b>

**Wykres 17. Współczynnik standaryzowany umieralności mężczyzn w woj. lubuskim w latach 1999-2012**

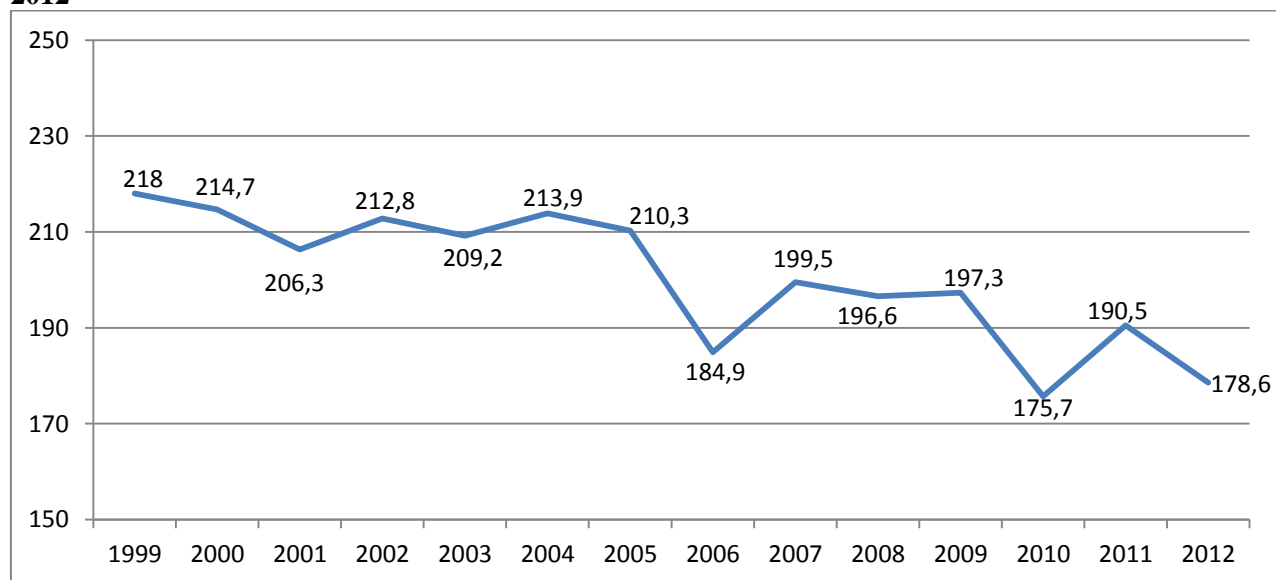

## Nowotwory złośliwe w województwie lubuskim rok 2012

**Tabela 19. Liczba, współczynniki surowe, wskaźnik struktury, współczynniki standaryzowane zgonów w podziale na kody rozpoznawcze wg ICD 10 dla mężczyzn w roku 2012, woj. lubuskie**

Rozp	Nazwa rozpoznania	Liczba	Wsp sur	Wsp std	%
C34	Nowotwór złośliwy oskrzela i płuca	419	84,1	55,4	31,06
C18	Nowotwór złośliwy okrężnicy	103	20,7	13	7,64
C61	Nowotwór złośliwy gruczołu krokowego	99	19,9	12,7	7,34
C16	Nowotwór złośliwy żołądka	81	16,3	10,9	6
C25	Nowotwór złośliwy trzustki	67	13,4	8,7	4,97
C20	Nowotwór złośliwy odbytnicy	61	12,2	8,4	4,52
C67	Nowotwór złośliwy pęcherza moczowego	59	11,8	7,2	4,37
C71	Nowotwór złośliwy mózgu	40	8	5,5	2,97
C64	Nowotwór złośliwy nerki za wyjątkiem miedniczki nerkowej	39	7,8	5,3	2,89
C22	Nowotwór złośliwy wątroby i przewodów żółciowych wewnątrzwątrobowych	39	7,8	5,2	2,89
C32	Nowotwór złośliwy krtani	30	6	3,8	2,22
C80	Nowotwór złośliwy bez określenia jego umiejscowienia	29	5,8	3,6	2,15
C15	Nowotwór złośliwy przełyku	29	5,8	4	2,15
C96	Inny i nieokreślony nowotwór złośliwy tkanki limfatycznej, krwiotwórczej i tkanek pokrewnych	24	4,8	3,3	1,78
C76	Nowotwór złośliwy umiejscowień innych i niedokładnie określonych	21	4,2	3	1,56
C92	Białaczka szpikowa	20	4	3,2	1,48
C91	Białaczka limfatyczna	14	2,8	2	1,04
C90	Szpiczak mnogi i nowotwory z komórek plazmatycznych	13	2,6	1,6	0,96
C83	Chłoniaki nieziarnicze rozlane	13	2,6	1,8	0,96
C04	Nowotwór złośliwy dna jamy ustnej	12	2,4	1,4	0,89
C43	Czerniak złośliwy skóry	10	2	1,5	0,74
C13	Nowotwór złośliwy części krtaniowej gardła (hypopharynx)	8	1,6	1,1	0,59
C85	Inne i nieokreślone postacie chłoniaków nieziarniczych	8	1,6	1,1	0,59
C26	Nowotwór złośliwy innych i niedokładnie określonych narządów trawiennych	7	1,4	0,8	0,52
C49	Nowotwory złośliwe tkanki łącznej i innych tkanek miękkich	7	1,4	1,5	0,52
C09	Nowotwory złośliwe migdałka	7	1,4	1	0,52
C73	Nowotwór złośliwy tarczycy	6	1,2	0,9	0,44
C10	Nowotwór złośliwy części ustnej gardła (oropharynx)	5	1	0,6	0,37
C31	Nowotwór złośliwy zatok przynosowych	5	1	0,7	0,37
C41	Nowotwór złośliwy kości i chrząstki stawowej o innym i nieokreślonym umiejscowieniu	5	1	0,6	0,37
C74	Nowotwór złośliwy nadnerczy	5	1	0,8	0,37
C21	Nowotwór złośliwy odbytu i kanału odbytu	4	0,8	0,5	0,3
C02	Nowotwór złośliwy innych i nieokreślonych części języka	4	0,8	0,5	0,3
C23	Nowotwór złośliwy pęcherzyka żółciowego	4	0,8	0,4	0,3
C62	Nowotwór złośliwy jądra	3	0,6	0,4	0,22
C38	Nowotwór złośliwy serca, śródpiersia i opłucnej	3	0,6	0,3	0,22
C33	Nowotwór złośliwy tchawicy	3	0,6	0,3	0,22
C40	Nowotwór złośliwy kości i chrząstki stawowej kończyn	2	0,4	0,3	0,15

## Nowotwory złośliwe w województwie lubuskim rok 2012

<b>Rozp</b>	<b>Nazwa rozpoznania</b>	<b>Liczba</b>	<b>Wsp sur</b>	<b>Wsp std</b>	<b>%</b>
C81	Choroba Hodgkina	2	0,4	0,2	0,15
C01	Nowotwór złośliwy nasady języka	2	0,4	0,2	0,15
C39	Nowotwór złośliwy innych i niedokładnie określonych części układu oddechowego i narządów klatki piersiowej	2	0,4	0,3	0,15
C00	Nowotwory złośliwe wargi	2	0,4	0,3	0,15
C11	Nowotwór złośliwy części nosowej gardła (nasopharynx)	2	0,4	0,3	0,15
C12	Nowotwór złośliwy zachyłka gruszkowatego	2	0,4	0,3	0,15
C44	Inne nowotwory złośliwe skóry	2	0,4	0,3	0,15
C48	Nowotwór złośliwy przestrzeni zaotrzewnowej i otrzewnej	2	0,4	0,3	0,15
C60	Nowotwór złośliwy prącia	2	0,4	0,3	0,15
C65	Nowotwór złośliwy miedniczki nerkowej	2	0,4	0,3	0,15
C06	Nowotwór złośliwy innych i nieokreślonych części jamy ustnej	2	0,4	0,3	0,15
C46	Mięsak Kaposhego	2	0,4	0,2	0,15
C50	Nowotwór złośliwy sutka	2	0,4	0,2	0,15
C14	Nowotwór złośliwy o innym i bliżej nieokreślonym umiejscowieniu w obrębie wargi, jamy ustnej i gardła	1	0,2	0,1	0,07
C24	Nowotwór złośliwy innych i nie określonych części dróg żółciowych	1	0,2	0,1	0,07
C19	Nowotwór złośliwy zgięcia esiczo-odbytniczego	1	0,2	0,1	0,07
C17	Nowotwór złośliwy jelita cienkiego	1	0,2	0,1	0,07
C95	Białaczka z komórek nieokreślonego rodzaju	1	0,2	0,1	0,07
C45	Międzybłoniak	1	0,2	0,1	0,07
C94	Inne białaczki określonego rodzaju	1	0,2	0,2	0,07
C08	Nowotwór złośliwy innych i nieokreślonych dużych gruczołów ślinowych	1	0,2	0,2	0,07
C79	Wtórny nowotwór złośliwy innych umiejscowień	1	0,2	0,2	0,07
C93	Białaczka monocytowa	1	0,2	0,1	0,07
C05	Nowotwór złośliwy podniebienia	1	0,2	0,1	0,07
C07	Nowotwór złośliwy ślinianki przyusznej	1	0,2	0,2	0,07
C72	Nowotwór złośliwy rdzenia kręgowego, nerwów czaszkowych i innych części centralnego systemu nerwowego	1	0,2	0,1	0,07
C69	Nowotwór złośliwy oka	1	0,2	0,1	0,07
C78	Wtórne nowotwory złośliwe układu oddechowego i trawiennego	1	0,2	0,1	0,07
C77	Wtórne i nieokreślone nowotwory węzłów chłonnych	0	0	0	0
C82	Chłoniak niezłazniczy guzkowy (grudkowy)	0	0	0	0
C03	Nowotwór złośliwy dziąsła	0	0	0	0
C66	Nowotwór złośliwy moczowodu	0	0	0	0
C97	Nowotwory złośliwe niezależnych (pierwotnych) mnogich umiejscowień	0	0	0	0
	<b>Ogółem</b>	<b>1349</b>	<b>270,7</b>	<b>178,6</b>	



## Nowotwory złośliwe w województwie lubuskim rok 2012

**Tabela 20. Liczba zgonów w podziale na kody rozpoznawcze oraz grupy wiekowe dla mężczyzn w roku 2012, woj. lubuskie**

ICD 10	00-04	05-09	10-14	15-19	20-24	25-29	30-34	35-39	40-44	45-49	50-54	55-59	60-64	65-69	70-74	75-79	80-84	85+	Razem
C34	0	0	0	0	0	0	0	0	2	10	31	58	79	66	62	61	37	13	419
C18	0	0	0	0	0	0	0	0	1	0	11	10	13	12	11	20	16	9	103
C61	0	0	0	0	0	0	0	0	0	1	2	5	9	15	10	17	24	16	99
C16	0	0	0	0	0	0	0	1	1	1	6	10	16	11	14	14	3	4	81
C25	0	0	0	0	0	0	0	0	1	2	6	10	16	8	8	9	5	2	67
C20	0	0	0	0	0	0	0	1	1	0	3	7	2	12	13	8	9	5	61
C67	0	0	0	0	0	0	0	0	0	0	2	8	10	4	8	12	10	5	59
C71	0	0	0	1	0	1	0	1	0	3	3	8	7	5	4	2	4	1	40
C64	0	0	0	0	0	0	0	0	1	1	3	4	10	6	5	4	3	2	39
C22	0	0	0	0	0	0	0	0	0	1	2	3	5	6	6	9	4	3	39
C32	0	0	0	0	0	0	0	0	0	0	6	5	7	3	4	2	3	0	30
C80	0	0	0	0	0	0	0	0	0	0	0	4	7	3	3	7	3	2	29
C15	0	0	0	0	0	0	0	0	0	4	5	4	7	4	2	3	0	0	29
C96	0	0	0	0	0	0	0	1	1	1	4	3	4	2	2	2	1	3	24
C76	0	0	0	0	0	0	0	0	0	1	0	2	4	3	5	3	1	2	21
C92	1	0	0	0	0	0	0	1	2	0	1	0	1	2	5	3	2	2	20
C91	0	0	0	1	0	0	0	0	1	0	0	1	3	1	3	3	1	0	14
C90	0	0	0	0	0	0	0	0	0	0	0	2	2	1	2	4	1	1	13
C83	0	0	0	0	0	1	0	0	0	1	2	1	1	0	4	1	2	0	13
C04	0	0	0	0	0	0	0	0	0	0	2	4	2	1	1	1	1	0	12
C43	0	0	0	0	0	0	0	1	0	2	1	2	2	2	0	0	0	0	10
C13	0	0	0	0	0	0	0	0	0	0	1	2	2	2	1	0	0	0	8
C85	0	0	0	0	0	0	0	0	0	0	1	1	3	0	3	0	0	0	8
C26	0	0	0	0	0	0	0	0	0	0	1	1	0	0	1	4	0	0	7
C49	1	1	0	0	0	0	0	1	0	1	0	1	0	1	0	0	1	0	7
C09	0	0	0	0	0	0	0	0	0	0	0	2	1	2	2	0	0	0	7
C73	0	0	0	0	0	0	0	0	1	1	0	0	1	0	1	2	0	0	6
C10	0	0	0	0	0	0	0	0	0	0	1	2	1	1	0	0	0	0	5
C31	0	0	0	0	0	0	0	0	0	0	1	0	3	0	1	0	0	0	5
C74	0	1	0	0	0	0	0	0	0	0	0	2	0	0	0	0	2	0	5
C41	0	0	0	0	0	0	0	0	0	0	0	2	0	0	2	1	0	0	5
C21	0	0	0	0	0	0	1	0	0	0	0	1	1	0	0	1	0	0	4
C02	0	0	0	0	0	0	0	0	0	0	1	0	2	0	1	0	0	0	4
C23	0	0	0	0	0	0	0	0	0	0	0	1	0	0	0	2	1	0	4
C62	0	0	0	0	0	0	2	0	0	0	0	0	0	1	0	0	0	0	3
C38	0	0	0	0	0	0	0	0	0	0	0	2	0	0	0	0	1	0	3
C33	0	0	0	0	0	0	0	0	0	0	0	1	1	0	0	1	0	0	3
C40	0	0	0	0	0	0	0	1	0	0	0	0	1	0	0	0	0	0	2
C81	0	0	0	0	0	0	1	0	0	0	0	0	0	0	0	0	1	0	2

## Nowotwory złośliwe w województwie lubuskim rok 2012

ICD 10	00-04	05-09	10-14	15-19	20-24	25-29	30-34	35-39	40-44	45-49	50-54	55-59	60-64	65-69	70-74	75-79	80-84	85+	Razem
C01	0	0	0	0	0	0	0	0	0	0	1	1	0	0	0	0	0	0	2
C39	0	0	0	0	0	0	0	0	0	0	0	0	1	0	1	0	0	0	2
C00	0	0	0	0	0	0	0	0	0	1	0	0	0	0	0	0	1	0	2
C11	0	0	0	0	0	0	0	0	0	1	0	0	1	0	0	0	0	0	2
C12	0	0	0	0	0	0	0	0	0	1	0	0	0	0	0	0	1	0	2
C48	0	0	0	0	0	0	1	0	0	0	0	0	0	0	1	0	0	0	2
C60	0	0	0	0	0	0	0	0	0	0	0	0	0	0	1	1	0	0	2
C65	0	0	0	0	0	0	0	0	0	1	0	0	0	0	0	0	0	1	2
C06	0	0	0	0	0	0	0	0	0	0	0	1	0	0	1	0	0	0	2
C46	0	0	0	0	0	0	0	0	0	0	0	1	1	0	0	0	0	0	2
C50	0	0	0	0	0	0	0	0	0	0	0	1	1	0	0	0	0	0	2
C44	0	0	0	0	0	0	0	0	0	0	0	0	1	0	0	1	0	0	2
C14	0	0	0	0	0	0	0	0	0	0	0	0	1	0	0	0	0	0	1
C24	0	0	0	0	0	0	0	0	0	0	0	0	0	0	0	1	0	0	1
C19	0	0	0	0	0	0	0	0	0	0	0	0	0	0	0	0	1	0	1
C17	0	0	0	0	0	0	0	0	0	0	1	0	0	0	0	0	0	0	1
C95	0	0	0	0	0	0	0	0	0	0	0	0	1	0	0	0	0	0	1
C45	0	0	0	0	0	0	0	0	0	0	0	0	1	0	0	0	0	0	1
C94	0	0	0	0	0	0	0	0	0	0	0	0	0	0	0	0	0	1	1
C08	0	0	0	0	0	0	0	0	0	0	0	0	0	0	0	0	0	1	1
C05	0	0	0	0	0	0	0	0	0	0	0	0	1	0	0	0	0	0	1
C79	0	0	0	0	0	0	0	0	0	0	0	0	0	0	1	0	0	0	1
C93	0	0	0	0	0	0	0	0	0	0	0	0	0	0	0	1	0	0	1
C69	0	0	0	0	0	0	0	0	0	0	0	0	0	1	0	0	0	0	1
C72	0	0	0	0	0	0	0	1	0	0	0	0	0	0	0	0	0	0	1
C07	0	0	0	0	0	0	0	0	0	0	0	0	0	1	0	0	0	0	1
C78	0	0	0	0	0	0	0	0	0	0	1	0	0	0	0	0	0	0	1
C77	0	0	0	0	0	0	0	0	0	0	0	0	0	0	0	0	0	0	0
C82	0	0	0	0	0	0	0	0	0	0	0	0	0	0	0	0	0	0	0
C03	0	0	0	0	0	0	0	0	0	0	0	0	0	0	0	0	0	0	0
C66	0	0	0	0	0	0	0	0	0	0	0	0	0	0	0	0	0	0	0
C97	0	0	0	0	0	0	0	0	0	0	0	0	0	0	0	0	0	0	0
Ogółem	2	2	0	2	0	2	5	9	12	34	99	173	232	176	189	200	139	73	1349

## Nowotwory złośliwe w województwie lubuskim rok 2012

**Wykres 18. Wartości współczynników surowych i standaryzowanych zgonów dla mężczyzn w latach 1999-2012 w woj. lubuskim**

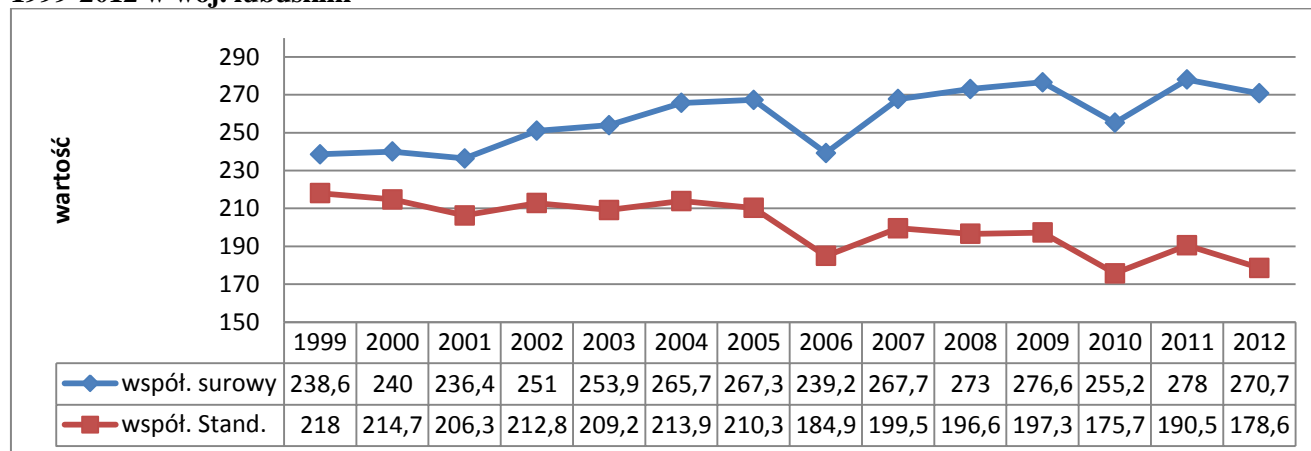

**Tabela 21. Najczęstsze przyczyny zgonów w podziale na powiaty dla mężczyzn w roku 2012, woj. lubuskie**

ICD10	Rozpoznanie	Powiat														razem
		gorzowski	króśniński	międzyrzecki	nowosolski	ślubicki	strzelecko-dreźnieński	sulciński	świebodziński	zielonogórski	żagański	żarski	wschowski	m. Gorzów Wielkopolski	m. Zielona Góra	
C34	N.z. oskrzela i płuca	19	28	25	49	28	21	12	25	36	49	31	18	31	47	419
C18	N.z. okrężnicy	4	3	12	7	2	4	6	8	8	10	5	2	16	16	103
C61	N.z. gruczołu krokowego	3	7	5	11	5	5	2	5	15	6	8	7	10	10	99
C16	N.z. żołądka	6	8	8	7	3	2	2	5	6	4	9	4	7	10	81
C25	N.z. trzustki	3	4	5	6	2	5	1	2	8	6	7	4	5	9	67
C20	N.z. odbytnicy	1	4	3	7	2	5	1	3	3	6	6	2	8	10	61
C67	N.z. pęcherza moczowego	6	4	3	4	3	6	0	5	6	5	3	4	7	3	59
C71	N.z. mózgu	1	1	0	2	3	1	3	0	7	3	3	4	7	5	40
C64	N.z. nerki za wyj. mied. nerkowej	2	2	3	7	2	0	0	3	6	1	3	2	2	6	39
C22	N.z. wątroby i przewodów żółciowych wewnątrzwątrobowych	1	3	3	10	1	2	1	1	3	3	4	2	2	3	39
C32	Nowotwór złośliwy krtani	1	1	3	2	0	1	4	0	2	0	3	1	6	6	30

Wykres 19. Najczęstsze przyczyny zgonów mężczyzn w woj. lubuskim 2012 rok

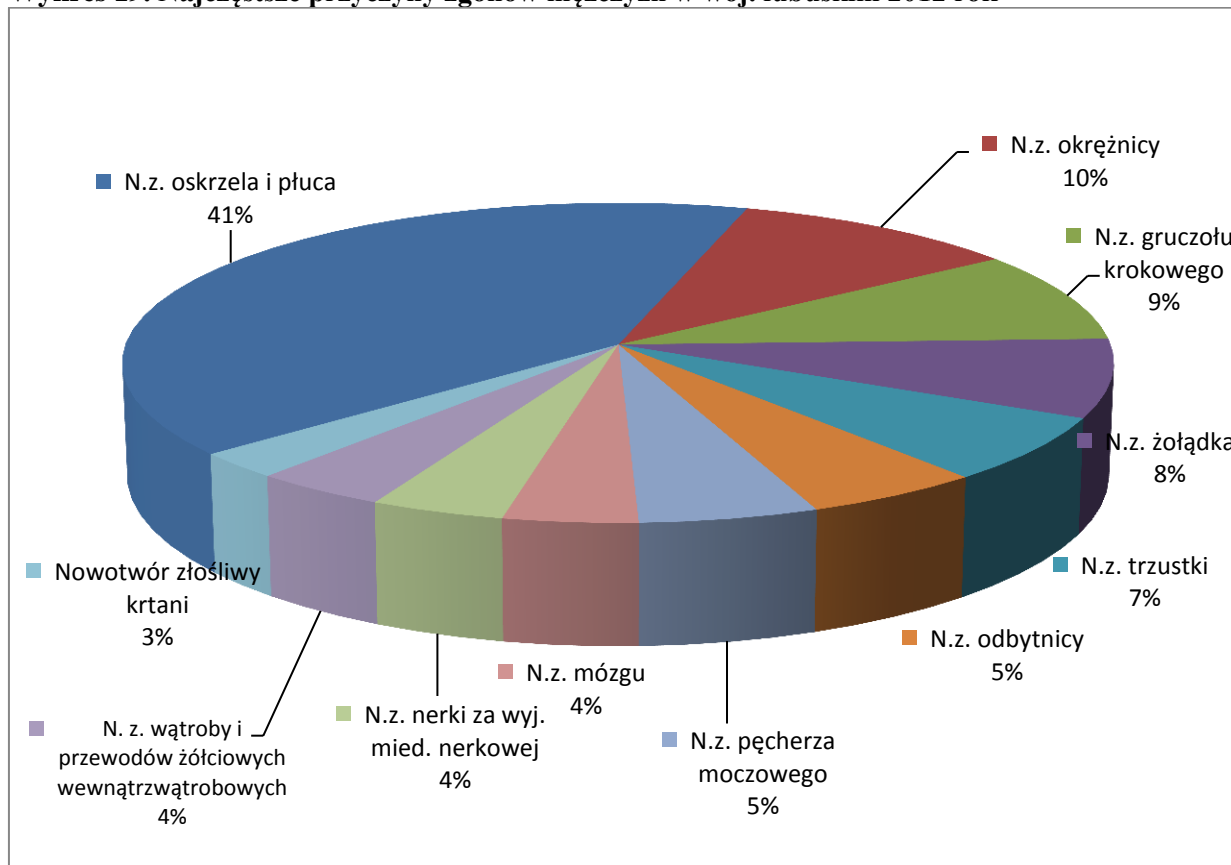

### ZGONY

#### KOBIETY 2012

W 2012 roku choroby nowotworowe były przyczyną zgonu u 1156 kobiet w województwie lubuskim.

Nadal najczęstszą przyczyną zgonów pozostaje rak płuc i oskrzeli stanowiący 16,2% wszystkich zgonów z powodu chorób nowotworowych. W dalszej kolejności znalazły się zgony z powodu nowotworów złośliwych piersi, nowotworów złośliwych okrężnicy, nowotwory szyjki macicy, nowotwory złośliwe trzustki, nowotwory jajnika. Cieszy zmniejszająca się już kolejny rok z rzędu liczba zgonów z powodu choroby nowotworowej o niedokładnie określonym umiejscowieniu (prawie dwukrotnie mniej zgonów z tego powodu w odniesieniu do roku 2011). Wskazuje to na poprawę w zakresie diagnostyki chorób nowotworowych w województwie lubuskim.

Szczegółowe dane dostępne są w załączonych tabelach i wykresach poniżej.

## Nowotwory złośliwe w województwie lubuskim rok 2012

**Tabela 22. Liczba zarejestrowanych zgonów w podziale na powiaty dla kobiet w 2012 roku, woj. lubuskie**

Powiat	Kobiety
gorzowski	63
krośnieński	67
międzyrzecki	73
nowosolski	97
Słubicki	57
strzelecko-drezdenecki	58
sulęciński	41
świebodziński	70
zielonogórski	84
Żagański	95
Żarski	105
wschowski	31
m. Gorzów Wielkopolski	152
m. Zielona Góra	163
<b>Razem</b>	<b>1156</b>

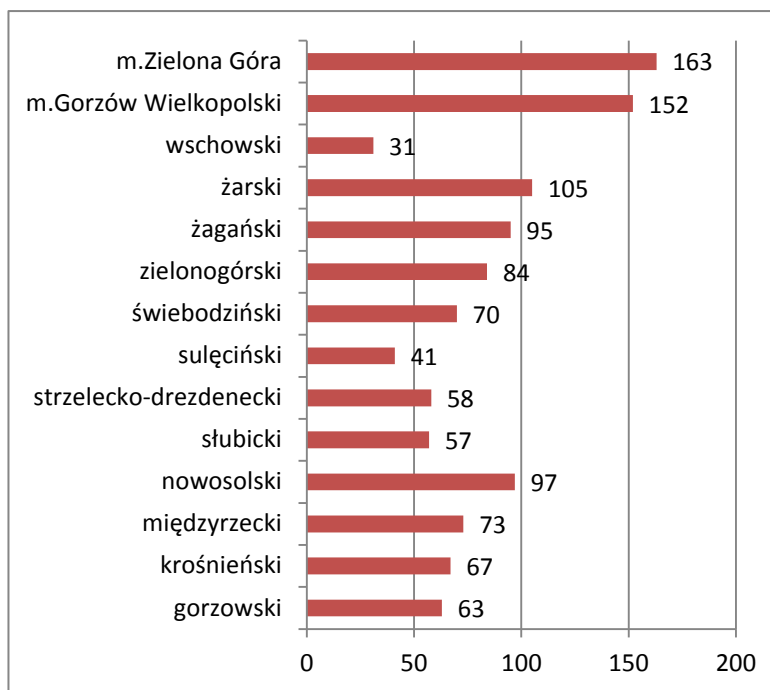

**Wykres 20. Liczba zgonów w podziale na grupy wiekowe dla kobiet w roku 2012, woj. lubuskie**

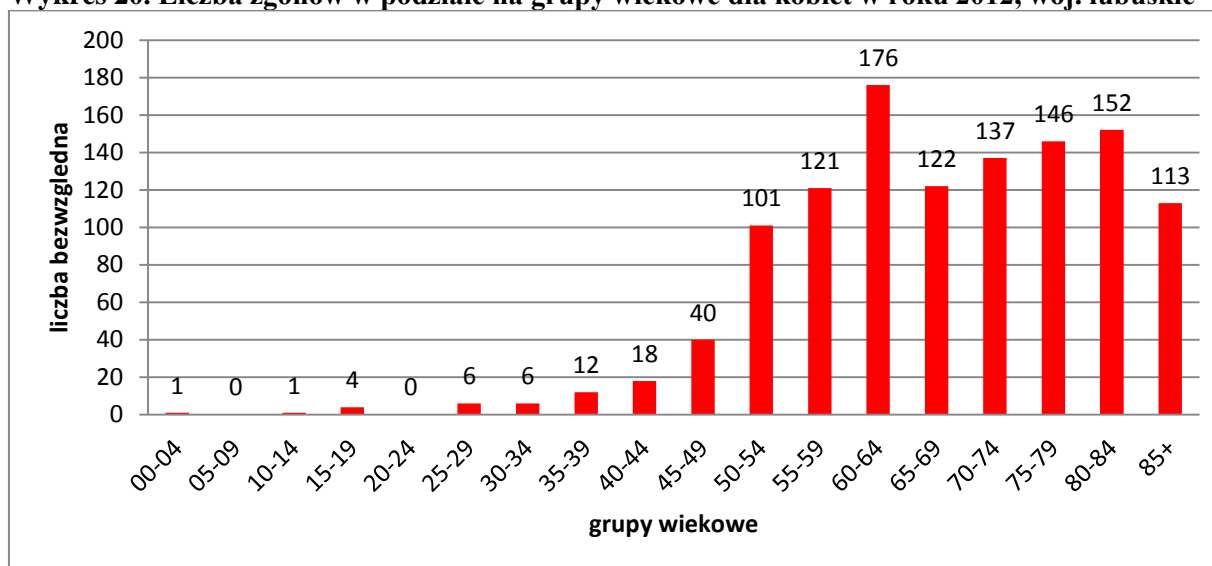

## Nowotwory złośliwe w województwie lubuskim rok 2012

**Tabela 23. Liczba zgonów w podziale na kody rozpoznań wg ICD 10 dla kobiet w latach 2007-2012, woj. lubuskie**

Rożp	Nazwa	2007	2008	2009	2010	2011	2012
C34	Nowotwór złośliwy oskrzela i płuca	160	167	151	196	184	187
C50	Nowotwór złośliwy sutka	112	124	114	142	145	132
C80	Nowotwór złośliwy bez określenia jego umiejscowienia	109	91	114	78	60	36
C53	Nowotwór złośliwy szyjki macicy	67	60	53	61	58	63
C25	Nowotwór złośliwy trzustki	66	64	63	63	52	71
C18	Nowotwór złośliwy okrężnicy	60	80	77	79	87	81
C56	Nowotwór złośliwy jajnika	57	50	72	50	60	59
C16	Nowotwór złośliwy żołądka	56	45	43	43	46	47
C20	Nowotwór złośliwy odbytnicy	25	36	32	40	42	38
C71	Nowotwór złośliwy mózgu	24	31	28	35	32	42
C22	Nowotwór złośliwy wątroby i przewodów żółciowych wewnątrzwątrobowych	21	22	14	31	22	25
C92	Białaczka szpikowa	20	14	13	19	11	15
C23	Nowotwór złośliwy pęcherzyka żółciowego	19	25	17	17	17	30
C64	Nowotwór złośliwy nerki za wyjątkiem miedniczki nerkowej	18	26	26	19	35	32
C90	Szpiczak mnogi i nowotwory z komórek plazmatycznych	17	14	9	8	22	11
C54	Nowotwór złośliwy trzonu macicy	16	27	16	34	16	29
C67	Nowotwór złośliwy pęcherza moczowego	14	19	16	17	13	14
C91	Białaczka limfatyczna	14	15	14	20	17	14
C43	Czerniak złośliwy skóry	12	10	6	11	13	17
C15	Nowotwór złośliwy przełyku	12	11	6	4	6	3
C85	Inne i nieokreślone postacie chłoniaków nieziarniczych	12	6	5	2	8	6
C57	Nowotwór złośliwy innych i nieokreślonych żeńskich narządów płciowych	9	5	3	1	7	4
C21	Nowotwór złośliwy odbytu i kanału odbytu	7	6	2	5	6	2
C24	Nowotwór złośliwy innych i nie określonych części dróg żółciowych	7	2	8	7	11	14
C26	Nowotwór złośliwy innych i niedokładnie określonych narządów trawiennych	6	7	1	13	28	26
C32	Nowotwór złośliwy krtani	6	5	2	6	6	4
C04	Nowotwór złośliwy dna jamy ustnej	6	2	0	0	2	0
C19	Nowotwór złośliwy zgięcia esiczo-odbytniczego	5	3	3	3	4	4
C07	Nowotwór złośliwy ślinianki przyusznej	4	1	1	0	4	0
C55	Nowotwór złośliwy nieokreślonej części macicy	4	5	9	3	9	5
C76	Nowotwór złośliwy umiejscowień innych i niedokładnie określonych	4	22	11	24	10	28
C48	Nowotwór złośliwy przestrzeni zaotrzewnowej i otrzewnej	4	3	3	4	3	3
C49	Nowotwory złośliwe tkanki łącznej i innych tkanek miękkich	4	4	0	4	7	2
C44	Inne nowotwory złośliwe skóry	3	3	5	0	0	2
C83	Chłoniaki nieziarnicze rozlane	3	7	1	7	8	7

## Nowotwory złośliwe w województwie lubuskim rok 2012

Rozp	Nazwa	2007	2008	2009	2010	2011	2012
C09	Nowotwory złośliwe migdałka	3	5	1	3	1	1
C10	Nowotwór złośliwy części ustnej gardła (oropharynx)	2	0	2	0	3	2
C51	Nowotwór złośliwy sromu	2	10	7	3	3	10
C38	Nowotwór złośliwy serca, śródpiersia i opłucnej	2	4	0	1	5	1
C41	Nowotwór złośliwy kości i chrząstki stawowej o innym i nieokreślonym umiejscowieniu	2	1	1	1	1	1
C11	Nowotwór złośliwy części nosowej gardła (nasopharynx)	2	2	0	0	0	1
C02	Nowotwór złośliwy innych i nieokreślonych części języka	2	3	0	2	1	4
C84	Obwodowy i skórny chłoniak z komórek T	2	0	2	0	1	1
C13	Nowotwór złośliwy części kraniowej gardła (hypopharynx)	2	1	1	1	0	1
C37	Nowotwór złośliwy grasicy	2	0	0	0	0	1
C73	Nowotwór złośliwy tarczycy	1	8	7	6	2	7
C40	Nowotwór złośliwy kości i chrząstki stawowej kończyn	1	1	3	3	4	1
C81	Choroba Hodgkina	1	3	4	0	3	4
C95	Białaczka z komórek nieokreślonego rodzaju	1	0	1	3	3	2
C52	Nowotwór złośliwy pochwy	1	0	3	1	1	1
C72	Nowotwór złośliwy rdzenia kręgowego, nerwów czaszkowych i innych części centralnego systemu nerwowego	1	1	0	0	0	1
C88	Złośliwe choroby immunoproliferacyjne	1	0	0	1	1	0
C69	Nowotwór złośliwy oka	1	2	1	1	2	2
C74	Nowotwór złośliwy nadnerczy	1	1	0	0	0	3
C97	Nowotwory złośliwe niezależnych (pierwotnych) mnogich umiejscowień	1	9	1	1	1	0
C47	Nowotwory złośliwe nerwów obwodowych i autonomicznego układu nerwowego	1	0	0	0	0	1
C45	Międzybłoniak	1	0	0	0	0	3
C14	Nowotwór złośliwy o innym i bliżej nieokreślonym umiejscowieniu w obrębie wargi, jamy ustnej i gardła	1	3	1	2	0	1
C30	Nowotwór złośliwy jamy nosowej i ucha środkowego	1	2	0	0	0	1
C65	Nowotwór złośliwy miedniczki nerkowej	1	0	1	0	0	1
D05	Rak in situ sutka	1	0	0	0	0	0
C82	Chłoniak nieziarniczy guzkowy (grudkowy)	0	1	2	2	3	3
C17	Nowotwór złośliwy jelita cienkiego	0	1	2	1	2	3
C78	Wtórne nowotwory złośliwe układu oddechowego i trawiennego	0	0	5	0	0	0
C31	Nowotwór złośliwy zatok przynosowych	0	0	0	2	2	3
C39	Nowotwór złośliwy innych i niedokładnie określonych części układu oddechowego i narządów klatki piersiowej	0	0	0	0	1	1
C00	Nowotwory złośliwe wargi	0	0	0	0	1	1
C70	Nowotwór złośliwy opon	0	1	1	3	0	2
C01	Nowotwór złośliwy nasady języka	0	0	1	0	1	0
C94	Inne białaczki określonego rodzaju	0	1	0	0	0	0



## Nowotwory złośliwe w województwie lubuskim rok 2012

Rozp	Nazwa	2007	2008	2009	2010	2011	2012
C06	Nowotwór złośliwy innych i nieokreślonych części jamy ustnej	0	0	1	1	0	4
C33	Nowotwór złośliwy tchawicy	0	1	0	0	0	0
C77	Wtórne i nieokreślone nowotwory węzłów chłonnych	0	0	1	0	0	0
C79	Wtórny nowotwór złośliwy innych umiejscowień	0	0	1	0	0	0
C08	Nowotwór złośliwy innych i nieokreślonych dużych gruczołów ślinowych	0	1	1	1	0	1
C96	Inny i nieokreślony nowotwór złośliwy tkanki limfatycznej, krwiotwórczej i tkanek pokrewnych	0	0	2	0	0	28
C68	Nowotwór złośliwy innych i nieokreślonych narządów moczowych	0	0	0	1	0	0
C75	Nowotwór złośliwy innych gruczołów wydzielania wewnętrznego i struktur pokrewnych	0	0	0	0	1	1
C05	Nowotwór złośliwy podniebienia	0	0	0	2	0	3
C46	Mięsak Kaposi'ego	0	0	0	0	0	0
C03	Nowotwór złośliwy dziąsła	0	0	0	0	0	0
C58	Nowotwór złośliwy łożyska	0	0	0	0	0	1
C93	Białaczka monocytowa	0	0	0	0	1	1
	<b>Ogółem</b>	<b>1020</b>	<b>1074</b>	<b>991</b>	<b>1088</b>	<b>1095</b>	<b>1156</b>

**Wykres 21. Liczba zgonów dla kobiet w latach 1999-2012 w woj. lubuskim**

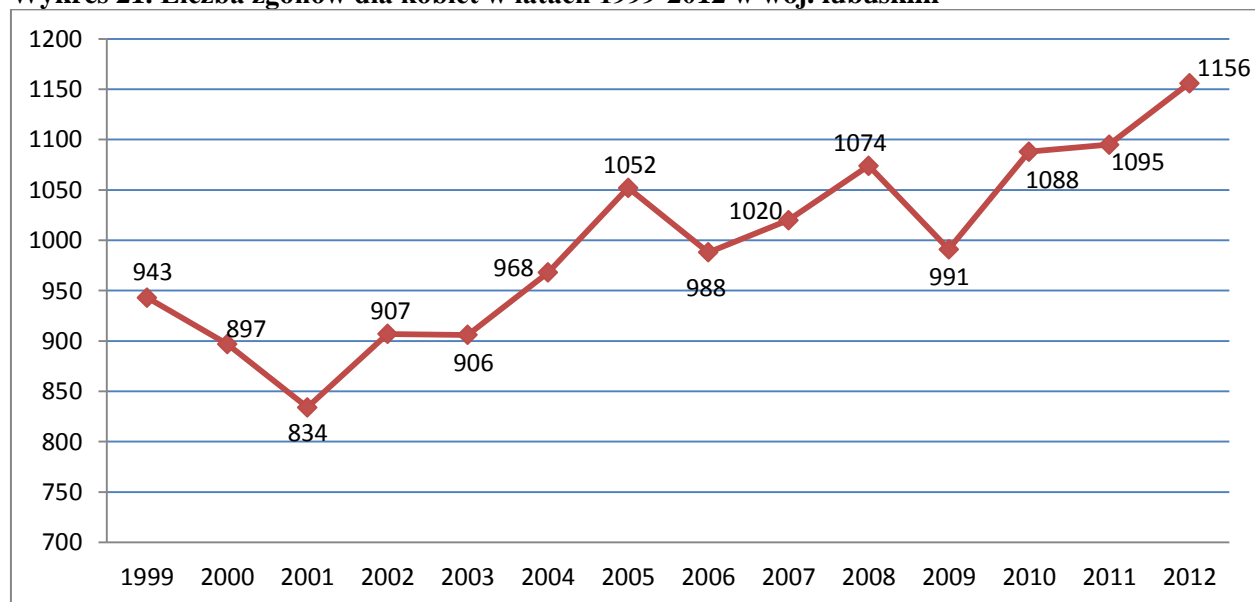

## Nowotwory złośliwe w województwie lubuskim rok 2012

**Tabela 24. Współczynniki surowe zgonów w podziale na kody rozpoznawcze wg ICD 10 dla kobiet**

Rozp	Nazwa rozpoznania	2007	2008	2009	2010	2011	2012
C50	Nowotwór złośliwy sutka	21,5	23,8	21,9	27,1	27,6	25,2
C34	Nowotwór złośliwy oskrzela i płuca	30,8	32,1	29	37,3	35,1	35,6
C80	Nowotwór złośliwy bez określenia jego umiejscowienia	21	17,5	21,9	14,9	11,4	6,9
C53	Nowotwór złośliwy szyjki macicy	12,9	11,5	10,2	11,6	11,1	12
C18	Nowotwór złośliwy okrężnicy	11,5	15,4	14,8	15,1	16,6	15,4
C25	Nowotwór złośliwy trzustki	12,7	12,3	12,1	12	9,9	13,5
C16	Nowotwór złośliwy żołądka	10,8	8,6	8,2	8,2	8,8	9
C56	Nowotwór złośliwy jajnika	11	9,6	13,8	9,5	11,4	11,2
C23	Nowotwór złośliwy pęcherzyka żółciowego	3,7	4,8	3,3	3,2	3,2	5,7
C71	Nowotwór złośliwy mózgu	4,6	6	5,4	6,7	6,1	8
C22	Nowotwór złośliwy wątroby i przewodów żółciowych wewnątrzwątrobowych	4	4,2	2,7	5,9	4,2	4,8
C54	Nowotwór złośliwy trzonu macicy	3,1	5,2	3,1	6,5	3	5,5
C64	Nowotwór złośliwy nerki za wyjątkiem miedniczki nerkowej	3,5	5	5	3,6	6,7	6,1
C20	Nowotwór złośliwy odbytnicy	4,8	6,9	6,1	7,6	8	7,2
C26	Nowotwór złośliwy innych i niedokładnie określonych narządów trawiennych	1,2	1,3	0,2	2,5	5,3	5
C90	Szpiczak mnogi i nowotwory z komórek plazmatycznych	3,3	2,7	1,7	1,5	4,2	2,1
C67	Nowotwór złośliwy pęcherza moczowego	2,7	3,7	3,1	3,2	2,5	2,7
C44	Inne nowotwory złośliwe skóry	0,6	0,6	1	0	0	0,4
C83	Chłoniaki niezziarnicze rozlane	0,6	1,3	0,2	1,3	1,5	1,3
C92	Białaczka szpikowa	3,8	2,7	2,5	3,6	2,1	2,9
C57	Nowotwór złośliwy innych i nieokreślonych żeńskich narządów płciowych	1,7	1	0,6	0,2	1,3	0,8
C43	Czerniak złośliwy skóry	2,3	1,9	1,2	2,1	2,5	3,2
C55	Nowotwór złośliwy nieokreślonej części macicy	0,8	1	1,7	0,6	1,7	1
C91	Białaczka limfatyczna	2,7	2,9	2,7	3,8	3,2	2,7
C21	Nowotwór złośliwy odbytu i kanału odbytu	1,3	1,2	0,4	1	1,1	0,4
C73	Nowotwór złośliwy tarczycy	0,2	1,5	1,3	1,1	0,4	1,3
C85	Inne i nieokreślone postacie chłoniaków niezziarniczych	2,3	1,2	1	0,4	1,5	1,1
C19	Nowotwór złośliwy zgięcia esiczo-odbytniczego	1	0,6	0,6	0,6	0,8	0,8
C15	Nowotwór złośliwy przełyku	2,3	2,1	1,2	0,8	1,1	0,6
C81	Choroba Hodgkina	0,2	0,6	0,8	0	0,6	0,8
C41	Nowotwór złośliwy kości i chrząstki stawowej o innym i nieokreślonym umiejscowieniu	0,4	0,2	0,2	0,2	0,2	0,2
C40	Nowotwór złośliwy kości i chrząstki stawowej kończyn	0,2	0,2	0,6	0,6	0,8	0,2
C11	Nowotwór złośliwy części nosowej gardła (nasopharynx)	0,4	0,4	0	0	0	0,2
C76	Nowotwór złośliwy umiejscowień innych i niedokładnie określonych	0,8	4,2	2,1	4,6	1,9	5,3
C51	Nowotwór złośliwy sromu	0,4	1,9	1,3	0,6	0,6	1,9
C95	Białaczka z komórek nieokreślonego rodzaju	0,2	0	0,2	0,6	0,6	0,4

## Nowotwory złośliwe w województwie lubuskim rok 2012

Rozp	Nazwa rozpoznania	2007	2008	2009	2010	2011	2012
C38	Nowotwór złośliwy serca, śródpiersia i opłucnej	0,4	0,8	0	0,2	1	0,2
C94	Inne białaczki określonego rodzaju	0	0,2	0	0	0	0
C48	Nowotwór złośliwy przestrzeni zaotrzewnowej i otrzewnej	0,8	0,6	0,6	0,8	0,6	0,6
C49	Nowotwory złośliwe tkanki łącznej i innych tkanek miękkich	0,8	0,8	0	0,8	1,3	0,4
C52	Nowotwór złośliwy pochwy	0,2	0	0,6	0,2	0,2	0,2
C82	Chłoniak nieziarniczy guzkowy (grudkowy)	0	0,2	0,4	0,4	0,6	0,6
C07	Nowotwór złośliwy ślinianki przyusznej	0,8	0,2	0,2	0	0,8	0
C24	Nowotwór złośliwy innych i nie określonych części dróg żółciowych	1,3	0,4	1,5	1,3	2,1	2,7
C32	Nowotwór złośliwy krtani	1,2	1	0,4	1,1	1,1	0,8
C78	Wtórne nowotwory złośliwe układu oddechowego i trawiennego	0	0	1	0	0	0
C06	Nowotwór złośliwy innych i nieokreślonych części jamy ustnej	0	0	0,2	0,2	0	0,8
C33	Nowotwór złośliwy tchawicy	0	0,2	0	0	0	0
C04	Nowotwór złośliwy dna jamy ustnej	1,2	0,4	0	0	0,4	0
C74	Nowotwór złośliwy nadnerczy	0,2	0,2	0	0	0	0,6
C09	Nowotwory złośliwe migdałka	0,6	1	0,2	0,6	0,2	0,2
C72	Nowotwór złośliwy rdzenia kręgowego, nerwów czaszkowych i innych części centralnego systemu nerwowego	0,2	0,2	0	0	0	0,2
C97	Nowotwory złośliwe niezależnych (pierwotnych) mnogich umiejscowień	0,2	1,7	0,2	0,2	0,2	0
C31	Nowotwór złośliwy zatok przynosowych	0	0	0	0,4	0,4	0,6
C17	Nowotwór złośliwy jelita cienkiego	0	0,2	0,4	0,2	0,4	0,6
C69	Nowotwór złośliwy oka	0,2	0,4	0,2	0,2	0,4	0,4
C39	Nowotwór złośliwy innych i niedokładnie określonych części układu oddechowego i narządów klatki piersiowej	0	0	0	0	0,2	0,2
C77	Wtórne i nieokreślone nowotwory węzłów chłonnych	0	0	0,2	0	0	0
C00	Nowotwory złośliwe wargi	0	0	0	0	0,2	0,2
C79	Wtórny nowotwór złośliwy innych umiejscowień	0	0	0,2	0	0	0
C88	Złośliwe choroby immunoproliferacyjne	0,2	0	0	0,2	0,2	0
C08	Nowotwór złośliwy innych i nieokreślonych dużych gruczołów ślinowych	0	0,2	0,2	0,2	0	0,2
C84	Obwodowy i skórny chłoniak z komórek T	0,4	0	0,4	0	0,2	0,2
C02	Nowotwór złośliwy innych i nieokreślonych części języka	0,4	0,6	0	0,4	0,2	0,8
C96	Inny i nieokreślony nowotwór złośliwy tkanki limfatycznej, krwiotwórczej i tkanek pokrewnych	0	0	0,4	0	0	5,3
C13	Nowotwór złośliwy części krtaniowej gardła (hypopharynx)	0,4	0,2	0,2	0,2	0	0,2
C70	Nowotwór złośliwy opon	0	0,2	0,2	0,6	0	0,4
C68	Nowotwór złośliwy innych i nieokreślonych narządów moczowych	0	0	0	0	0	0
C47	Nowotwory złośliwe nerwów obwodowych i autonomicznego układu nerwowego	0,2	0	0	0	0	0,2

## Nowotwory złośliwe w województwie lubuskim rok 2012

Rozp	Nazwa rozpoznania	2007	2008	2009	2010	2011	2012
C75	Nowotwór złośliwy innych gruczołów wydzielania wewnętrznego i struktur pokrewnych	0	0	0	0	0,2	0,2
C45	Międzybłoniak	0,2	0	0	0	0	0,6
C05	Nowotwór złośliwy podniebienia	0	0	0	0,4	0	0,6
C14	Nowotwór złośliwy o innym i bliżej nieokreślonym umiejscowieniu w obrębie wargi, jamy ustnej i gardła	0,2	0,6	0,2	0,4	0	0,2
C46	Mięsak Kaposi'ego	0	0	0	0	0	0
C01	Nowotwór złośliwy nasady języka	0	0	0,2	0	0,2	0
C03	Nowotwór złośliwy dziąsła	0	0	0	0	0	0
C10	Nowotwór złośliwy części ustnej gardła (oropharynx)	0,4	0	0,4	0	0,6	0,4
C37	Nowotwór złośliwy grasicy	0,4	0	0	0	0	0,2
C30	Nowotwór złośliwy jamy nosowej i ucha środkowego	0,2	0,4	0	0	0	0,2
C65	Nowotwór złośliwy miedniczki nerkowej	0,2	0	0,2	0	0	0,2
D05	Rak in situ sutka	0,2	0	0	0	0	0
C66	Nowotwór złośliwy moczowodu	0	0	0	0,2	0	0
C58	Nowotwór złośliwy łozyska	0	0	0	0	0	0,2
C93	Białaczka monocytowa	0	0	0	0	0,2	0,2
	<b>Ogółem</b>	<b>196,1</b>	<b>206,4</b>	<b>190,1</b>	<b>207,3</b>	<b>208,3</b>	<b>220,3</b>

Wykres 22. Współczynnik surowy umieralności kobiet w woj. lubuskim w latach 1999-2012

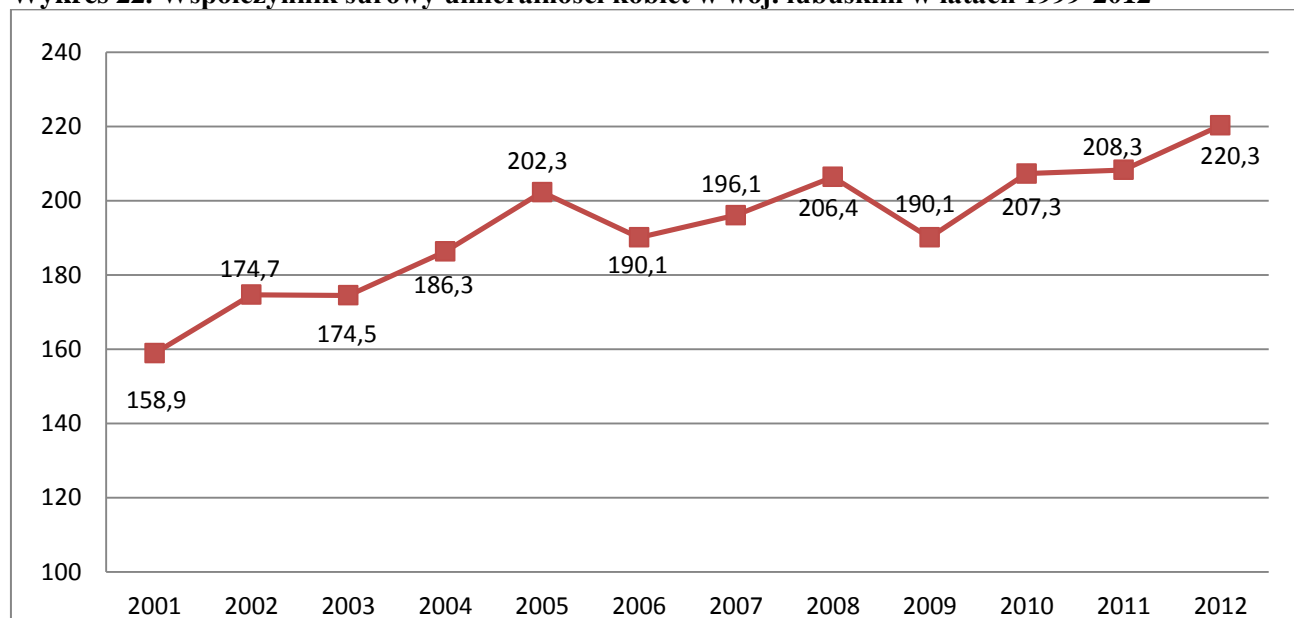

## Nowotwory złośliwe w województwie lubuskim rok 2012

**Tabela 25. Współczynnik standaryzowany zgonów w podziale na kody rozpoznawcze wg ICD 10 dla kobiet w latach 2007-2012**

Rożp	Nazwa	2007	2008	2009	2010	2011	2012
C34	Nowotwór złośliwy oskrzela i płuca	18,5	18,4	15,7	20,2	18,6	19,5
C50	Nowotwór złośliwy sutka	12,8	13,7	12	14,2	15,4	14
C53	Nowotwór złośliwy szyjki macicy	8	7,4	5,8	7,5	6,3	7,5
C80	Nowotwór złośliwy bez określenia jego umiejscowienia	11	7,8	10	6,5	5,1	2,7
C16	Nowotwór złośliwy żołądka	5,7	4,1	3,9	4,3	4,3	3,8
C56	Nowotwór złośliwy jajnika	6,2	5,9	7,9	5	6,5	6,4
C18	Nowotwór złośliwy okrężnicy	5,6	7,7	7,2	7	7,4	6,4
C25	Nowotwór złośliwy trzustki	6,4	6,1	6,5	5,9	4,4	6,6
C22	Nowotwór złośliwy wątroby i przewodów żółciowych wewnątrzwątrobowych	2	2,5	1,1	2,5	1,8	2,1
C71	Nowotwór złośliwy mózgu	3	4	3	4	3,3	4,8
C26	Nowotwór złośliwy innych i niedokładnie określonych narządów trawiennych	0,5	0,7	0,1	1,2	2,6	2,7
C23	Nowotwór złośliwy pęcherzyka żółciowego	1,9	2,9	1,6	1,3	1,7	2,5
C20	Nowotwór złośliwy odbytnicy	2,2	3,3	2,6	3,3	4,1	3,4
C64	Nowotwór złośliwy nerki za wyjątkiem miedniczki nerkowej	1,5	2,3	2,7	1,9	3,5	3,1
C43	Czerniak złośliwy skóry	1,5	0,9	0,6	1,2	1,2	1,7
C54	Nowotwór złośliwy trzonu macicy	1,7	2,7	1,2	3,3	1,4	3
C92	Białaczka szpikowa	2,3	2	1,2	2,1	1,3	1,8
C67	Nowotwór złośliwy pęcherza moczowego	1,3	2	1,4	1,5	1,1	1,1
C15	Nowotwór złośliwy przełyku	1,1	1,3	0,6	0,3	0,5	0,3
C91	Białaczka limfatyczna	1,3	1,4	1,2	1,8	1,6	1
C90	Szpiczak mnogi i nowotwory z komórek plazmatycznych	1,7	1,5	0,9	0,7	1,8	0,9
C85	Inne i nieokreślone postacie chłoniaków niezłośliwych	1,2	0,6	0,6	0,2	0,6	1
C44	Inne nowotwory złośliwe skóry	0,2	0,2	0,4	0	0	0,2
C57	Nowotwór złośliwy innych i nieokreślonych żeńskich narządów płciowych	0,9	0,4	0,2	0,1	0,5	0,5
C83	Chłoniaki niezłośliwe rozlane	0,3	0,6	0,1	0,5	0,6	0,5
C38	Nowotwór złośliwy serca, śródpiersia i opłucnej	0,2	0,4	0	0,1	0,3	0,1
C40	Nowotwór złośliwy kości i chrząstki stawowej kończyn	0,1	0,2	0,3	0,5	0,4	0,1
C21	Nowotwór złośliwy odbytu i kanału odbytu	0,7	0,4	0,1	0,4	0,5	0,2
C04	Nowotwór złośliwy dna jamy ustnej	0,5	0,3	0	0	0,1	0
C73	Nowotwór złośliwy tarczycy	0,2	0,6	0,5	0,5	0,1	0,6
C51	Nowotwór złośliwy sromu	0,1	1,1	0,6	0,2	0,2	0,9
C32	Nowotwór złośliwy krtani	0,7	0,6	0,2	0,6	0,6	0,4
C81	Choroba Hodgkina	0,1	0,4	0,6	0	0,3	0,5
C41	Nowotwór złośliwy kości i chrząstki stawowej o innym i nieokreślonym umiejscowieniu	0,3	0,3	0,1	0,1	0,1	0,2

## Nowotwory złośliwe w województwie lubuskim rok 2012

Rozp	Nazwa	2007	2008	2009	2010	2011	2012
C95	Białaczka z komórek nieokreślonego rodzaju	0,1	0	0,1	0,1	0,2	0,2
C24	Nowotwór złośliwy innych i nie określonych części dróg żółciowych	0,6	0,3	0,8	0,4	0,7	1,1
C17	Nowotwór złośliwy jelita cienkiego	0	0	0,2	0,1	0,2	0,2
C72	Nowotwór złośliwy rdzenia kręgowego, nerwów czaszkowych i innych części centralnego systemu nerwowego	0,1	0,4	0	0	0	0,1
C19	Nowotwór złośliwy zgięcia esiczo-odbytniczego	0,5	0,2	0,3	0,3	0,5	0,3
C11	Nowotwór złośliwy części nosowej gardła (nasopharynx)	0,3	0,2	0	0	0	0,1
C52	Nowotwór złośliwy pochwy	0,1	0	0,3	0,1	0,1	0,1
C88	Złośliwe choroby immunoproliferacyjne	0,1	0	0	0,2	0,1	0
C82	Chłoniak nieziarniczny guzkowy (grudkowy)	0	0,1	0,4	0,2	0,2	0,2
C78	Wtórne nowotwory złośliwe układu oddechowego i trawiennego	0	0	0,3	0	0	0
C07	Nowotwór złośliwy ślinianki przyusznej	0,2	0,1	0,1	0	0,3	0
C31	Nowotwór złośliwy zatok przynosowych	0	0	0	0,2	0,2	0,3
C69	Nowotwór złośliwy oka	0	0,3	0,1	0,1	0,2	0,1
C39	Nowotwór złośliwy innych i niedokładnie określonych części układu oddechowego i narządów klatki piersiowej	0	0	0	0	0,1	0,1
C00	Nowotwory złośliwe wargi	0	0	0	0	0,1	0,1
C02	Nowotwór złośliwy innych i nieokreślonych części języka	0,2	0,5	0	0,2	0,2	0,5
C70	Nowotwór złośliwy opon	0	0,1	0,2	0,3	0	0,1
C01	Nowotwór złośliwy nasady języka	0	0	0,1	0	0,1	0
C55	Nowotwór złośliwy nieokreślonej części macicy	0,5	0,5	1,2	0,4	0,8	0,4
C76	Nowotwór złośliwy umiejscowień innych i niedokładnie określonych	0,3	1,9	0,8	2,2	1	2,6
C48	Nowotwór złośliwy przestrzeni zaotrzewnowej i otrzewnej	0,4	0,4	0,3	0,4	0,3	0,2
C94	Inne białaczki określonego rodzaju	0	0,2	0	0	0	0
C49	Nowotwory złośliwe tkanki łącznej i innych tkanek miękkich	0,4	0,5	0	0,7	0,8	0,2
C33	Nowotwór złośliwy tchawicy	0	0,1	0	0	0	0
C06	Nowotwór złośliwy innych i nieokreślonych części jamy ustnej	0	0	0,1	0,2	0	0,4
C97	Nowotwory złośliwe niezależnych (pierwotnych) mnogich umiejscowień	0,1	0,9	0,1	0,1	0	0
C74	Nowotwór złośliwy nadnerczy	0,1	0	0	0	0	0,8
C09	Nowotwory złośliwe migdałka	0,4	0,7	0,1	0,3	0,1	0,1
C79	Wtórny nowotwór złośliwy innych umiejscowień	0	0	0,2	0	0	0
C84	Obwodowy i skórny chłoniak z komórek T	0,3	0	0,3	0	0	0,1
C77	Wtórne i nieokreślone nowotwory węzłów chłonnych	0	0	0,1	0	0	0
C08	Nowotwór złośliwy innych i nieokreślonych dużych gruczołów ślinowych	0	0,1	0,1	0,1	0	0

## Nowotwory złośliwe w województwie lubuskim rok 2012

Rozp	Nazwa	2007	2008	2009	2010	2011	2012
C96	Inny i nieokreślony nowotwór złośliwy tkanki limfatycznej, krwiotwórczej i tkanek pokrewnych	0	0	0,3	0	0	2,3
C13	Nowotwór złośliwy części krtańowej gardła (hypopharynx)	0,2	0,1	0	0	0	0
C68	Nowotwór złośliwy innych i nieokreślonych narządów moczowych	0	0	0	0	0	0
C47	Nowotwory złośliwe nerwów obwodowych i autonomicznego układu nerwowego	0,1	0	0	0	0	0
C46	Mięsak Kaposi'ego	0	0	0	0	0	0
C75	Nowotwór złośliwy innych gruczołów wydzielania wewnętrznego i struktur pokrewnych	0	0	0	0	0,2	0,2
C45	Międzyzłoniak	0,1	0	0	0	0	0,2
C05	Nowotwór złośliwy podniebienia	0	0	0	0,2	0	0,3
C14	Nowotwór złośliwy o innym i bliżej nieokreślonym umiejscowieniu w obrębie wargi, jamy ustnej i gardła	0,2	0,3	0,1	0,3	0	0,1
C03	Nowotwór złośliwy dziąsła	0	0	0	0		0
D05	Rak in situ sutka	0,1	0	0	0	0	0,3
C10	Nowotwór złośliwy części ustnej gardła(orpharynx)	0,4	0	0,3	0	0,4	0,3
C37	Nowotwór złośliwy grasicy	0,4	0	0	0	0	0,1
C30	Nowotwór złośliwy jamy nosowej i ucha środkowego	0,2	0,2	0	0	0	0,1
C65	Nowotwór złośliwy miedniczki nerkowej	0,2	0	0,1	0	0	0,1
C93	Białaczka monocytowa	0	0	0	0	0,1	0,1
C66	Nowotwór złośliwy moczowodu	0	0	0	0,1	0	0
	<b>Ogółem</b>	<b>108,1</b>	<b>112,7</b>	<b>97,9</b>	<b>106,2</b>	<b>105,1</b>	<b>112,7</b>

**Wykres 23. Współczynniki standaryzowane umieralności kobiet w latach 1999-2012 w woj. lubuskim**

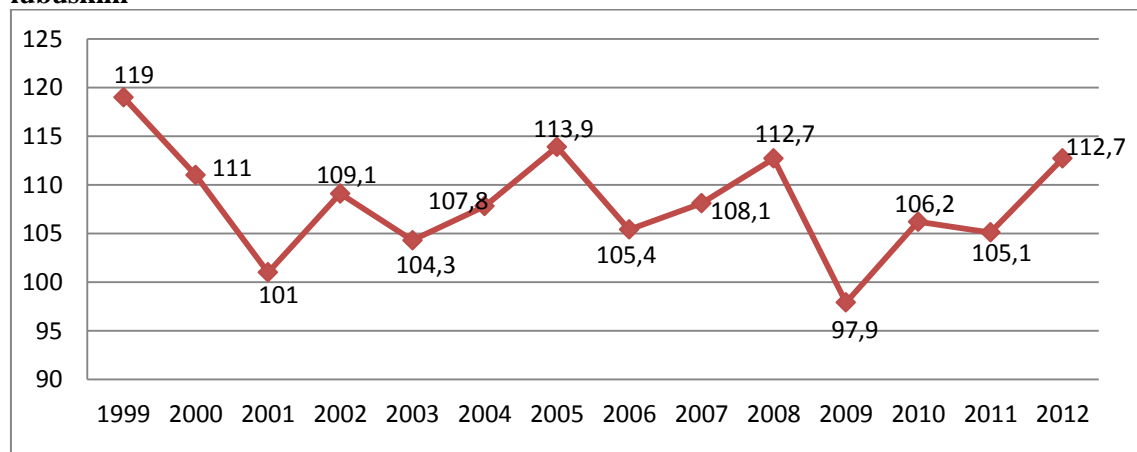

## Nowotwory złośliwe w województwie lubuskim rok 2012

**Wykres 24. Wartości współczynników umieralności dla kobiet w latach 1999-2012 woj. lubuskie**

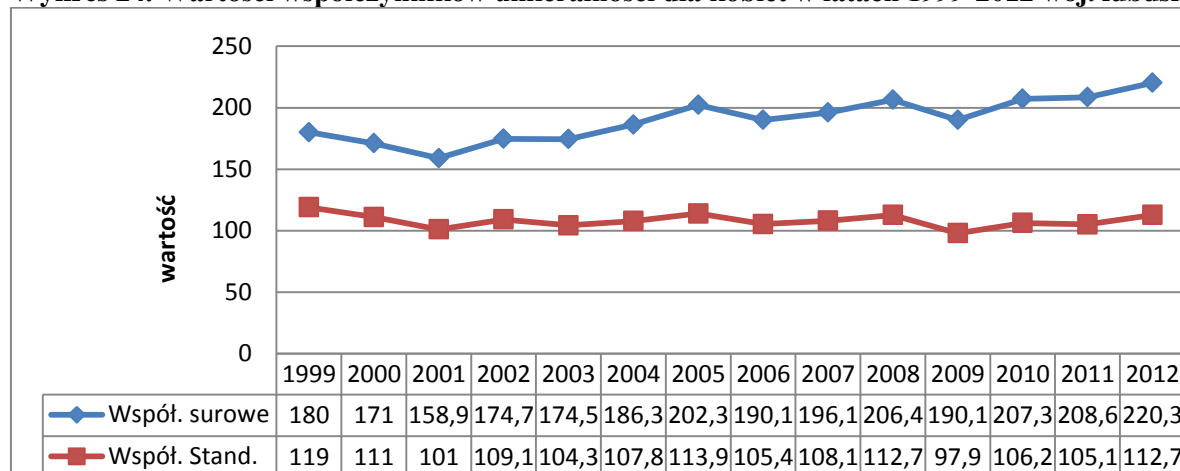

**Tabela 26. Liczba, współczynniki surowe, wskaźnik struktury, współczynniki standaryzowane zgonów w podziale na kody rozpoznawcze wg ICD 10 dla kobiet w roku 2012, woj. lubuskie**

Rozp	Nazwa rozpoznania	Liczba	Wsp sur	Wsp std	%
C34	Nowotwór złośliwy oskrzela i płuca	187	35,6	19,5	16,18
C50	Nowotwór złośliwy sutka	132	25,2	14	11,42
C18	Nowotwór złośliwy okrężnicy	81	15,4	6,4	7,01
C56	Nowotwór złośliwy jajnika	59	11,2	6,4	5,1
C80	Nowotwór złośliwy bez określenia jego umiejscowienia	36	6,9	2,7	3,11
C53	Nowotwór złośliwy szyjki macicy	63	12	7,5	5,45
C25	Nowotwór złośliwy trzustki	71	13,5	6,6	6,14
C16	Nowotwór złośliwy żołądka	47	9	3,8	4,07
C20	Nowotwór złośliwy odbytnicy	38	7,2	3,4	3,29
C64	Nowotwór złośliwy nerki za wyjątkiem miedniczki nerkowej	32	6,1	3,1	2,77
C71	Nowotwór złośliwy mózgu	42	8	4,8	3,63
C26	Nowotwór złośliwy innych i niedokładnie określonych narządów trawiennych	26	5	2,7	2,25
C22	N.z. wątroby i przewodów żółciowych wewnątrzwątrobowych	25	4,8	2,1	2,16
C90	Szpiczak mnogi i nowotwory z komórek plazmatycznych	11	2,1	0,9	0,95
C23	Nowotwór złośliwy pęcherzyka żółciowego	30	5,7	2,5	2,6
C91	Białaczka limfatyczna	14	2,7	1	1,21
C54	Nowotwór złośliwy trzonu macicy	29	5,5	3	2,51
C43	Czerniak złośliwy skóry	17	3,2	1,7	1,47
C67	Nowotwór złośliwy pęcherza moczowego	14	2,7	1,1	1,21
C24	Nowotwór złośliwy innych i nie określonych części dróg żółciowych	14	2,7	1,1	1,21
C92	Białaczka szpikowa	15	2,9	1,8	1,3
C76	Nowotwór złośliwy umiejscowień innych i niedokładnie określonych	28	5,3	2,6	2,42
C55	Nowotwór złośliwy nieokreślonej części macicy	5	1	0,4	0,43
C83	Chłoniaki nieziarnicze rozlane	7	1,3	0,5	0,61
C85	Inne i nieokreślone postacie chłoniaków nieziarniczych	6	1,1	1	0,52



## Nowotwory złośliwe w województwie lubuskim rok 2012

<b>C49</b>	Nowotwory złośliwe tkanki łącznej i innych tkanek miękkich	2	0,4	0,2	0,17
<b>C57</b>	N.z.innych i nieokreślonych żeńskich narządów płciowych	4	0,8	0,5	0,35
<b>C15</b>	Nowotwór złośliwy przełyku	3	0,6	0,3	0,26
<b>C21</b>	Nowotwór złośliwy odbytu i kanału odbytu	2	0,4	0,2	0,17
<b>C32</b>	Nowotwór złośliwy krtani	4	0,8	0,4	0,35
<b>C38</b>	Nowotwór złośliwy serca, śródpiersia i opłucnej	1	0,2	0,1	0,09
<b>C07</b>	Nowotwór złośliwy ślinianki przyusznej	0	0	0	0
<b>C19</b>	Nowotwór złośliwy zgięcia esiczo-odbytniczego	4	0,8	0,3	0,35
<b>C40</b>	Nowotwór złośliwy kości i chrząstki stawowej kończyn	1	0,2	0,1	0,09
<b>C10</b>	Nowotwór złośliwy części ustnej gardła (oropharynx)	2	0,4	0,3	0,17
<b>C48</b>	Nowotwór złośliwy przestrzeni zaotrzewnowej i otrzewnej	3	0,6	0,2	0,26
<b>C51</b>	Nowotwór złośliwy sromu	10	1,9	0,9	0,87
<b>C81</b>	Choroba Hodgkina	4	0,8	0,5	0,35
<b>C82</b>	Chłoniak nieziarniczy guzkowy (grudkowy)	3	0,6	0,2	0,26
<b>C95</b>	Białaczka z komórek nieokreślonego rodzaju	2	0,4	0,2	0,17
<b>C04</b>	Nowotwór złośliwy dna jamy ustnej	0	0	0	0
<b>C17</b>	Nowotwór złośliwy jelita cienkiego	3	0,6	0,2	0,26
<b>C31</b>	Nowotwór złośliwy zatok przynosowych	3	0,6	0,3	0,26
<b>C69</b>	Nowotwór złośliwy oka	2	0,4	0,1	0,17
<b>C73</b>	Nowotwór złośliwy tarczycy	7	1,3	0,6	0,61
<b>C00</b>	Nowotwory złośliwe wargi	1	0,2	0,1	0,09
<b>C01</b>	Nowotwór złośliwy nasady języka	0	0	0	0
<b>C02</b>	Nowotwór złośliwy innych i nieokreślonych części języka	4	0,8	0,5	0,35
<b>C09</b>	Nowotwory złośliwe migdałka	1	0,2	0,1	0,09
<b>C39</b>	Nowotwór złośliwy innych i niedokładnie określonych części układu oddechowego i narządów klatki piersiowej	1	0,2	0,1	0,09
<b>C41</b>	N.z. kości i chrząstki stawowej o innym i nieokreślonym umiejscowieniu	1	0,2	0,2	0,09
<b>C52</b>	Nowotwór złośliwy pochwy	1	0,2	0,1	0,09
<b>C75</b>	Nowotwór złośliwy innych gruczołów wydzielania wewnętrznego i struktur pokrewnych	1	0,2	0,2	0,09
<b>C84</b>	Obwodowy i skórny chłoniak z komórek T	1	0,2	0,1	0,09
<b>C88</b>	Złośliwe choroby immunoproliferacyjne	0	0	0	0
<b>C93</b>	Białaczka monocytowa	1	0,2	0,1	0,09
<b>C97</b>	Nowotwory złośliwe niezależnych (pierwotnych) mnogich umiejscowień	0	0	0	0
<b>C03</b>	Nowotwór złośliwy dziąsła	0	0	0	0
<b>C05</b>	Nowotwór złośliwy podniebienia	3	0,6	0,3	0,26
<b>C06</b>	Nowotwór złośliwy innych i nieokreślonych części jamy ustnej	4	0,8	0,4	0,35
<b>C08</b>	Nowotwór złośliwy innych i nieokreślonych dużych gruczołów ślinowych	1	0,2	0	0,09
<b>C11</b>	Nowotwór złośliwy części nosowej gardła(nasopharynx)	1	0,2	0,1	0,09
<b>C12</b>	Nowotwór złośliwy zachyłka gruszkowatego	0	0	0	0
<b>C13</b>	Nowotwór złośliwy Krtaniowej gardła(hypopharynx)	1	0,2	0	0,09
<b>C14</b>	Nowotwór złośliwy o innych i bliżej nieokreślonym umiejscowieniu w obrębie wargi,jamy ustnej i gardła	1	0,2	0,1	0,09
<b>C30</b>	Nowotwór złośliwy jamy nosowej i ucha środkowego	1	0,2	0,1	0,09

## Nowotwory złośliwe w województwie lubuskim rok 2012

<b>C33</b>	Nowotwór złośliwy tchawicy	0	0	0	0
<b>C37</b>	Nowotwór złośliwy grasicy	1	0,2	0,1	0,09
<b>C44</b>	Inne nowotwory złośliwe skóry	2	0,4	0,2	0,17
<b>C45</b>	Międzybłoniak	3	0,6	0,2	0,26
<b>C46</b>	Mięsak Kaposiego	0	0	0	0
<b>C47</b>	N.z. nerwów obwodowych i autonomicznego układu nerwowego	1	0,2	0	0,09
<b>C65</b>	Nowotwór złośliwy miedniczki nerkowej	1	0,2	0,1	0,09
<b>C70</b>	Nowotwór złośliwy opon	2	0,4	0,1	0,17
<b>C72</b>	Nowotwór złośliwy rdzenia kręgowego,nerwów czaszkowych i innych części centralnego systemu nerwowego	1	0,2	0,1	0,09
<b>C74</b>	Nowotwór złośliwy nadnerczy	3	0,6	0,8	0,26
<b>C96</b>	Inny i nieokreślony nowotwór złośliwy tkanki limfatycznej,krwiotwórczej i tkanek pokrewnych	28	5,3	2,3	2,42
<b>C58</b>	Nowotwór złośliwy łożyska	1	0,2	0,1	0,09
	Ogółem	1156	220,3	112,7	

**Tabela 27. Liczba zgonów w podziale na powiaty dla kobiet w latach 1999-2012, woj. lubuskie**

Powiat	1999	2000	2001	2002	2003	2004	2005	2006	2007	2008	2009	2010	2011	2012
gorzowski	48	42	53	51	46	62	65	54	66	70	65	67	70	63
krośnieński	48	56	41	57	43	43	59	51	44	50	58	56	65	67
międzyrzecki	43	49	45	59	44	54	54	58	47	56	57	52	70	73
nowosolski	118	107	98	88	99	101	86	75	90	105	106	88	100	97
Ślubicki	48	36	32	28	35	39	45	49	46	46	47	50	51	57
strzelecko-drezdenecki	45	41	42	44	50	58	71	46	62	44	59	52	40	58
Sulęciński	18	43	25	28	29	39	26	43	30	33	32	47	52	41
świebodziński	41	58	48	44	43	49	65	42	45	60	59	67	51	70
zielenogórski	84	65	84	54	67	53	89	80	89	67	65	82	77	84
Żagański	85	95	70	88	91	93	94	67	98	96	71	90	93	95
Żarski	117	81	97	98	90	109	97	113	102	123	77	119	113	105
wschowski	0	0	0	35	38	34	43	39	32	41	33	30	46	31
m. Gorzów Wielkopolski	128	111	95	117	118	124	142	136	144	141	130	136	129	152
m. Zielona Góra	120	113	104	116	113	110	116	135	125	142	132	152	138	163
<b>Razem</b>	<b>943</b>	<b>897</b>	<b>834</b>	<b>907</b>	<b>906</b>	<b>968</b>	<b>1052</b>	<b>988</b>	<b>1020</b>	<b>1074</b>	<b>991</b>	<b>1088</b>	<b>1095</b>	<b>1156</b>

## Nowotwory złośliwe w województwie lubuskim rok 2012

**Tabela 28. Liczba zgonów w podziale na kody rozpoznawcze oraz grupy wiekowe dla kobiet w roku 2012, woj. lubuskie**

ICD 10	00-04	05-09	10-14	15-19	20-24	25-29	30-34	35-39	40-44	45-49	50-54	55-59	60-64	65-69	70-74	75-79	80-84	85+	Razem
C34	0	0	0	0	0	0	1	0	0	5	23	30	36	30	24	16	15	7	187
C50	0	0	0	0	0	1	2	2	3	9	11	24	18	14	16	9	10	13	132
C18	0	0	0	0	0	0	0	0	0	2	3	6	11	7	8	14	22	8	81
C25	0	0	0	0	0	0	0	0	1	2	5	5	13	8	9	11	10	7	71
C53	0	0	0	0	0	0	0	1	4	6	14	7	10	6	5	3	5	2	63
C56	0	0	0	0	0	0	0	2	3	5	8	8	8	3	8	4	8	2	59
C16	0	0	0	0	0	0	0	1	0	0	1	2	10	3	5	13	9	3	47
C71	0	0	1	1	0	0	0	3	0	1	5	4	6	7	3	2	6	3	42
C20	0	0	0	0	0	0	0	0	1	2	1	2	8	4	1	10	5	4	38
C80	0	0	0	0	0	0	0	0	0	0	0	0	9	3	3	5	10	6	36
C64	0	0	0	0	0	0	1	0	1	1	3	2	3	5	3	6	3	4	32
C23	0	0	0	0	0	0	0	0	0	0	1	4	6	1	6	5	3	4	30
C54	0	0	0	0	0	0	0	0	1	2	2	1	5	5	3	6	3	1	29
C76	0	0	0	0	0	0	0	0	0	0	2	1	3	4	7	3	2	6	28
C96	0	0	0	0	0	0	0	0	0	0	1	1	5	2	6	4	5	4	28
C26	0	0	0	0	0	0	0	0	0	3	5	0	3	2	3	3	3	4	26
C22	0	0	0	0	0	2	0	0	0	0	4	1	2	0	2	4	5	5	25
C43	0	0	0	0	0	0	0	0	0	2	0	3	2	2	2	2	0	4	17
C92	0	0	0	2	0	0	0	0	0	0	2	4	1	1	0	3	0	2	15
C91	0	0	0	0	0	0	0	0	0	0	0	0	1	1	4	2	5	1	14
C67	0	0	0	0	0	0	0	0	0	0	2	1	1	0	3	3	2	2	14
C24	0	0	0	0	0	0	0	0	0	0	0	2	1	1	3	3	2	2	14
C90	0	0	0	0	0	0	0	0	0	0	0	2	1	3	0	1	4	0	11
C51	0	0	0	0	0	0	0	0	0	0	0	1	1	1	3	1	1	2	10
C83	0	0	0	0	0	0	0	0	0	0	0	0	2	1	0	1	2	1	7
C73	0	0	0	0	0	0	0	0	0	0	1	0	1	0	2	1	2	0	7
C85	0	0	0	1	0	1	0	1	0	0	0	1	0	1	1	0	0	0	6
C55	0	0	0	0	0	0	0	0	0	0	0	1	2	0	0	1	0	1	5
C57	0	0	0	0	0	0	0	0	1	0	1	0	2	0	0	0	0	0	4
C32	0	0	0	0	0	0	0	0	0	0	0	3	1	0	0	0	0	0	4
C19	0	0	0	0	0	0	0	0	0	0	0	0	0	1	0	1	2	0	4
C81	0	0	0	0	0	1	0	0	1	0	0	1	0	0	0	0	1	0	4
C02	0	0	0	0	0	0	0	0	1	0	0	1	0	1	0	1	0	0	4
C06	0	0	0	0	0	0	1	0	0	0	1	0	0	0	0	1	1	0	4
C15	0	0	0	0	0	0	0	0	0	0	0	0	1	0	2	0	0	0	3
C48	0	0	0	0	0	0	0	0	0	0	0	0	1	0	0	0	1	1	3
C82	0	0	0	0	0	0	0	0	0	0	0	0	0	0	0	0	0	3	3
C17	0	0	0	0	0	0	0	0	0	0	0	0	0	1	0	0	0	2	3
C31	0	0	0	0	0	0	0	0	0	0	1	0	0	0	1	0	0	1	3
C05	0	0	0	0	0	0	0	0	0	0	0	0	0	2	0	1	0	0	3
C45	0	0	0	0	0	0	0	0	0	0	0	1	0	0	0	0	1	1	3
C74	1	0	0	0	0	1	0	0	1	0	0	0	0	0	0	0	0	0	3
C49	0	0	0	0	0	0	0	0	0	0	0	0	0	1	0	1	0	0	2
C21	0	0	0	0	0	0	0	0	0	0	0	0	0	0	1	1	0	0	2
C10	0	0	0	0	0	0	0	0	0	0	2	0	0	0	0	0	0	0	2
C95	0	0	0	0	0	0	0	0	0	0	0	0	0	0	1	0	0	1	2
C69	0	0	0	0	0	0	0	0	0	0	0	0	0	0	0	1	1	0	2
C44	0	0	0	0	0	0	0	0	0	0	0	0	1	0	0	0	0	1	2
C70	0	0	0	0	0	0	0	0	0	0	0	0	0	0	0	2	0	0	2
C38	0	0	0	0	0	0	0	0	0	0	0	0	0	1	0	0	0	0	1
C40	0	0	0	0	0	0	0	0	0	0	0	0	0	0	0	0	0	1	1
C00	0	0	0	0	0	0	0	0	0	0	0	0	0	0	0	0	0	1	1

## Nowotwory złośliwe w województwie lubuskim rok 2012

ICD 10	00-04	05-09	10-14	15-19	20-24	25-29	30-34	35-39	40-44	45-49	50-54	55-59	60-64	65-69	70-74	75-79	80-84	85+	Razem
C09	0	0	0	0	0	0	0	0	0	0	1	0	0	0	0	0	0	0	1
C39	0	0	0	0	0	0	0	0	0	0	0	0	0	0	0	0	0	1	1
C41	0	0	0	0	0	0	0	1	0	0	0	0	0	0	0	0	0	0	1
C52	0	0	0	0	0	0	0	0	0	0	0	1	0	0	0	0	0	0	1
C75	0	0	0	0	0	0	0	1	0	0	0	0	0	0	0	0	0	0	1
C84	0	0	0	0	0	0	0	0	0	0	0	1	0	0	0	0	0	0	1
C93	0	0	0	0	0	0	0	0	0	0	0	0	0	0	1	0	0	0	1
C08	0	0	0	0	0	0	0	0	0	0	0	0	0	0	0	0	1	0	1
C11	0	0	0	0	0	0	0	0	0	0	0	0	0	0	0	1	0	0	1
C13	0	0	0	0	0	0	0	0	0	0	0	0	0	0	0	0	1	0	1
C14	0	0	0	0	0	0	0	0	0	0	0	0	0	0	0	0	0	1	1
C30	0	0	0	0	0	0	0	0	0	0	0	0	0	0	0	0	0	1	1
C37	0	0	0	0	0	0	0	0	0	0	1	0	0	0	0	0	0	0	1
C47	0	0	0	0	0	0	0	0	0	0	0	0	0	0	0	0	1	0	1
C58	0	0	0	0	0	0	1	0	0	0	0	0	0	0	0	0	0	0	1
C65	0	0	0	0	0	0	0	0	0	0	0	0	1	0	0	0	0	0	1
C72	0	0	0	0	0	0	0	0	0	0	0	0	0	0	1	0	0	0	1
C07	0	0	0	0	0	0	0	0	0	0	0	0	0	0	0	0	0	0	0
C04	0	0	0	0	0	0	0	0	0	0	0	0	0	0	0	0	0	0	0
C01	0	0	0	0	0	0	0	0	0	0	0	0	0	0	0	0	0	0	0
C88	0	0	0	0	0	0	0	0	0	0	0	0	0	0	0	0	0	0	0
C97	0	0	0	0	0	0	0	0	0	0	0	0	0	0	0	0	0	0	0
C03	0	0	0	0	0	0	0	0	0	0	0	0	0	0	0	0	0	0	0
C12	0	0	0	0	0	0	0	0	0	0	0	0	0	0	0	0	0	0	0
C33	0	0	0	0	0	0	0	0	0	0	0	0	0	0	0	0	0	0	0
Ogółem	1	0	1	4	0	6	6	12	18	40	101	121	176	122	137	146	152	113	1156

**Tabela 29. Najczęstsze przyczyny zgonów w podziale na powiaty dla kobiet w 2012 roku, woj. lubuskie**

ICD10	Rozpoznanie	Powiat															razem
		gorzowski	krośniński	międzyrzeczki	nowosolski	ślubicki	strzelecko-drezdenecki	sułceński	świebodziński	zielonogórski	żagański	żarski	wschowski	m. Gorzów Wielkopolski	m. Zielona Góra		
C34	N.z. oskrzela i płuca	6	12	12	16	13	8	3	12	14	11	14	4	33	29	187	
C50	N.z. sutka	9	6	9	8	6	7	5	8	8	16	13	5	18	14	132	
C18	N.z. okrężnicy	4	4	3	5	4	8	1	5	9	10	10	2	6	10	81	
C53	N.z. szyjki macicy	1	8	2	2	1	4	2	4	5	4	8	0	12	10	63	
C56	N.z. jajnika	4	1	4	6	4	1	3	3	5	7	3	1	9	8	59	
C16	N.z. żołądka	3	2	5	1	4	2	1	4	1	4	8	0	7	5	47	
C71	N.z. mózgu	1	2	4	4	2	2	2	3	2	0	3	3	6	8	42	
C20	N.z. odbytnicy	3	1	7	1	2	1	0	2	4	3	6	0	2	6	38	
C23	N.z. pęcherzyka żółciowego	1	1	1	1	2	0	4	1	7	3	2	0	2	5	30	
C54	N.z. trzonu macicy	2	2	3	1	2	1	1	3	2	2	2	0	3	5	29	

## Nowotwory złośliwe w województwie lubuskim rok 2012

Wykres 25. Najczęstsze przyczyny zgonów kobiet w woj. lubuskim 2012 rok

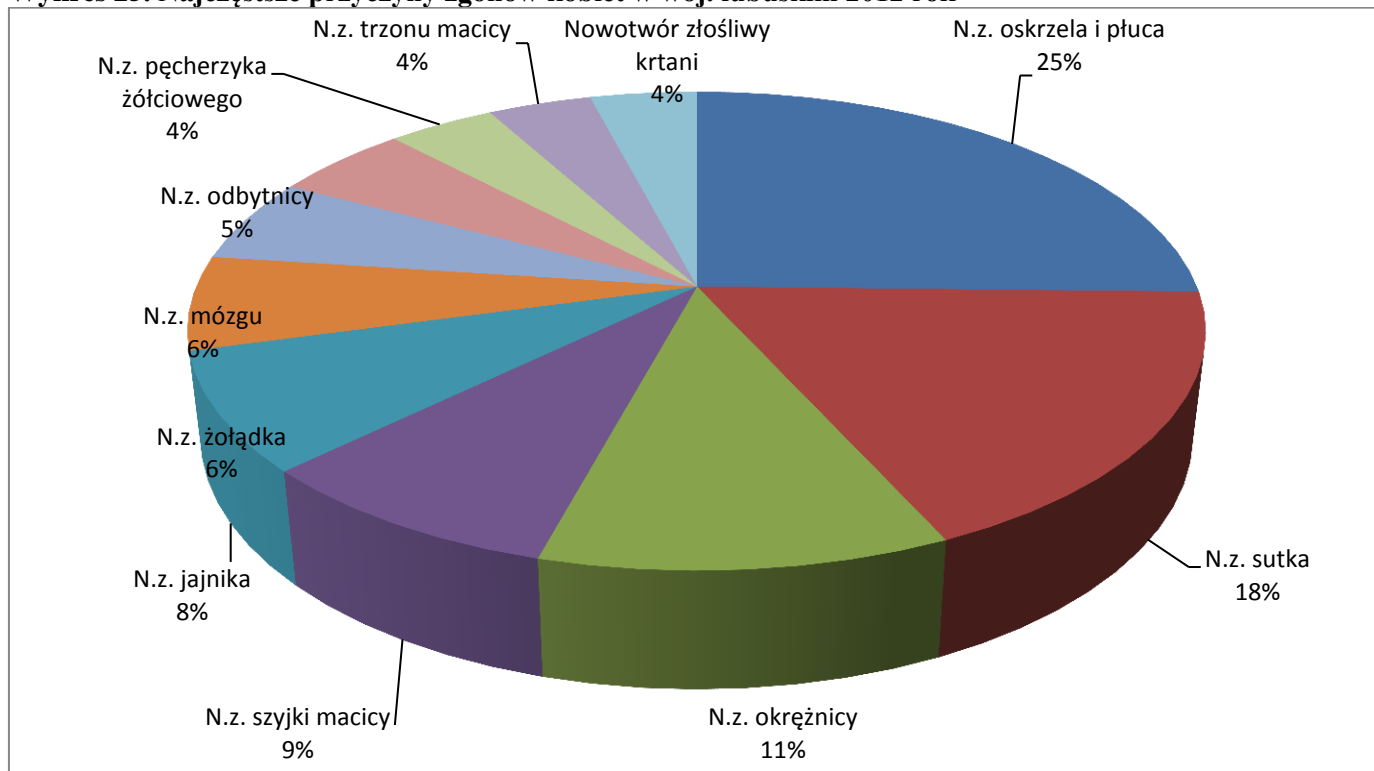

### Podsumowanie

Oddajemy do rąk osób zainteresowanych problematyką onkologiczną kolejne wydanie biuletynu opisującego w szczegółach sytuację epidemiologiczną w zakresie zachorowalności oraz umieralności na nowotwory złośliwe województwie lubuskim w roku 2012 oraz latach minionych.

Stałe opóźnienie publikacji danych o trzy lata wynika ze złożoności procesu pozyskiwania oraz ewidencjonowania danych ze zgłoszeń zachorowań na nowotwory złośliwe oraz zgonów spowodowanych nowotworami złośliwymi. Nadal najczęstszym rozpoznaniem onkologicznym wśród mężczyzn pozostaje rak płuca zaś wśród kobiet rak piersi. Skłaniać to powinno do jeszcze intensywniejszego promowania walki z nikotynizmem jako głównym czynnikiem ryzyka raka płuca oraz promocji profilaktyki raka piersi, w którym to w okresie 1999-2012 stwierdza się tendencję wzrostową w zakresie zachorowalności. Znamienny jest fakt wzrastającej liczby zgonów z powodu raka płuca zarówno wśród kobiet jak i mężczyzn. Cieszy z kolei fakt niewielkiej ale redukcji liczby zgonów na raka piersi wśród kobiet, co wskazywać by mogło na stałą poprawę w zakresie skuteczności leczenia tego nowotworu. Mamy głębokie przekonanie, że dzieło stworzenia biuletynu jest możliwe tylko dzięki współpracy z koleżankami i kolegami lekarzami, którzy z oddaniem i rzetelnością przekazują nam dane na temat zachorowań i zgonów w formie wypełnionych kart (strona 13-14). Tym osobom pragniemy serdecznie podziękować za dobrą współpracę - każdy z Państwa ma tytuł, by czuć się współautorem biuletynu. Pozostajemy w dobrej nadziei, że dalsza współpraca będzie się układała owocnie. Równie istotne jest właściwe wprowadzanie danych do systemu centralnego, jak i obróbka statystyczna danych. Wszystkim tym osobom zaangażowanym w powstanie tego wydania biuletynu również należą się słowa podziękowania. Życzę dobrej lektury biuletynu oraz wniosków brzemiennych w dobre działania.

## Spis treści

Wstęp.....	5
Dane geograficzno-administracyjne województwa lubuskiego .....	8
Karta zgłoszenia nowotworu złośliwego.....	10
Zachorowania .....	12
Zgony .....	36
Podsumowanie.....	70

## Spis wykresów

Wykres 1. Liczba osób dla województwa w podziale na grupy wiekowe 2012 rok .....	9
Wykres 2. Liczba zachorowań na nowotwory złośliwe w woj. lubuskim według płci w latach 1999-2012 .....	14
Wykres 3. Współczynniki surowe zachorowań według płci w woj. lubuskim w latach 1999-2012.....	15
Wykres 4. Współczynniki standaryzowane zachorowań według płci w woj. lubuskim w latach 1999-2012 .....	15
Wykres 5. Liczba zachorowań ogółem mężczyzn i kobiet w województwie lubuskim w latach 1999-2012 .....	15
Wykres 6. Liczba zachorowań na nowotwory złośliwe w podziale na grupy wiekowe u mężczyzn w woj. lubuskim, rok 2012.....	16
Wykres 7. Zarejestrowane zachorowania w latach 1999-2012, liczba bezwzględna mężczyźni, woj. lubuskie .....	20
Wykres 8. Zarejestrowane zachorowania w latach 1999-2012 współczynniki surowe mężczyźni, woj. lubuskie .....	20
Wykres 9. Zarejestrowane zachorowania w latach 1999-2012 wsp. standaryzowane mężczyźni, woj. lubuskie .....	21
Wykres 10. Liczba zachorowań w podziale na grupy wiekowe kobiet w roku 2012, woj. lubuskie .....	25
Wykres 11. Zarejestrowane zachorowania w latach 1999-2012 kobiety, liczby bezwzględne, woj. lubuskie .....	34
Wykres 12. Zarejestrowane zachorowania w latach 1999-2012 kobiety, współczynniki surowe, woj. lubuskie .....	34
Wykres 13. Zarejestrowane zachorowania w latach 1999-2012 kobiety, współ. standaryzowane, woj. lubuskie .....	34
Wykres 14. Liczba zgonów dla mężczyzn w podziale na grupy wiekowe w woj. lubuskim 2012 rok .....	37
Wykres 15. Liczba zgonów mężczyzn w woj. lubuskim w latach 1999-2012.....	40
Wykres 16. Współczynnik surowy umieralności mężczyzn w woj. lubuskim w latach 1999-2012.....	43
Wykres 17. Współczynnik standaryzowany umieralności mężczyzn w woj. lubuskim w latach 1999-2012 .....	46
Wykres 18. Wartości współczynników surowych i standaryzowanych zgonów dla mężczyzn w latach 1999-2012 w woj. lubuskim.....	51

## Nowotwory złośliwe w województwie lubuskim rok 2012

---

Wykres 19. Najczęstsze przyczyny zgonów mężczyzn w woj. lubuskim 2012 rok.....	52
Wykres 20. Liczba zgonów w podziale na grupy wiekowe dla kobiet w roku 2012, woj. lubuskie.....	54
Wykres 21. Liczba zgonów dla kobiet w latach 1999-2012 w woj. lubuskim.....	57
Wykres 22. Współczynnik surowy umieralności kobiet w woj. lubuskim w latach 1999-2012.....	60
Wykres 23. Współczynniki standaryzowane umieralności kobiet w latach 1999-2012 w woj. lubuskim..	63
Wykres 24. Wartości współczynników umieralności dla kobiet w latach 1999-2012 woj. lubuskie.....	64
Wykres 25. Najczęstsze przyczyny zgonów kobiet w woj. lubuskim 2012 rok.....	68

### Spis tabel

Tabela 1. Dane statystyczne o ludności województwa lubuskiego stan na 31 grudnia 2012.....	9
Tabela 2. Liczba osób dla województwa lubuskiego w podziale na grupy wiekowe 2012 rok .....	9
Tabela 3. Liczba zarejestrowanych zachorowań w podziale na powiaty dla mężczyzn w roku 2012 w woj. lubuskim .....	13
Tabela 4. Liczba zachorowań na nowotwory złośliwe w woj. lubuskim według płci w latach 1999-2012	13
Tabela 5. Współczynniki surowe i standaryzowane zachorowań według płci w woj. lubuskim w latach 1999-2012.....	14
Tabela 6. Liczba, współczynniki surowe, wskaźnik struktury, współczynniki standaryzowane zachorowań w podziale na kody rozpoznawcze wg ICD 10 dla mężczyzn w roku 2012, woj. lubuskie .....	16
Tabela 7. Liczba zachorowań w podziale na kody rozpoznawcze wg ICD 10 dla mężczyzn w latach 2007-2012.....	18
Tabela 8. Liczba zachorowań w podziale na kody rozpoznawcze oraz grupy wiekowe dla mężczyzn w roku 2012, woj. lubuskie, liczby bezwzględne .....	21
Tabela 9. Liczba zachorowań w podziale na powiaty dla mężczyzn w latach 1999-2012, woj. lubuskie, liczby bezwzględne .....	23
Tabela 10. Liczba zarejestrowanych zachorowań w podziale na powiaty dla kobiet w 2012 roku w woj. lubuskim .....	25
Tabela 11. Liczba, współczynniki surowe, wskaźnik struktury, współczynniki standaryzowane zachorowań w podziale na kody rozpoznawcze wg ICD 10 dla kobiet w 2012.....	26
Tabela 12. Liczba zachorowań w podziale na kody rozpoznawcze oraz grupy wiekowe dla kobiet w roku 2012, woj. lubuskie .....	28
Tabela 13. Zarejestrowane zachorowania w latach 2007-2012 kobiet, liczby bezwzględne, woj. lubuskie	31
Tabela 14. Liczba zachorowań w podziale na powiaty dla kobiet w latach 1999-2012 roku, woj. lubuskie .....	35
Tabela 15. Liczba zgonów w podziale na powiaty dla mężczyzn woj. lubuskie 2012 .....	37
Tabela 16. Liczba zgonów mężczyzn w podziale na kody rozpoznawcze wg ICD 10 w latach 2007-2012.....	38
Tabela 17. Współczynnik surowy umieralności mężczyzn w podziale na kody rozpoznawcze wg ICD 10 w woj. lubuskim w latach 2007-2012 w woj. lubuskim.....	41
Tabela 18. Współczynnik standaryzowany umieralności mężczyzn w latach 2007-2012 w podziale na rozpoznania w woj. lubuskim.....	44
Tabela 19. Liczba, współczynniki surowe, wskaźnik struktury, współczynniki standaryzowane zgonów w podziale na kody rozpoznawcze wg ICD 10 dla mężczyzn w roku 2012, woj. lubuskie .....	47



## Nowotwory złośliwe w województwie lubuskim rok 2012

---

Tabela 20. Liczba zgonów w podziale na kody rozpoznań oraz grupy wiekowe dla mężczyzn w roku 2012, woj. lubuskie .....	49
Tabela 21. Najczęstsze przyczyny zgonów w podziale na powiaty dla mężczyzn w roku 2012, woj. lubuskie .....	51
Tabela 22. Liczba zarejestrowanych zgonów w podziale na powiaty dla kobiet w 2012 roku, woj. lubuskie .....	54
Tabela 23. Liczba zgonów w podziale na kody rozpoznań wg ICD 10 dla kobiet w latach 2007-2012, woj. lubuskie .....	55
Tabela 24. Współczynniki surowe zgonów w podziale na kody rozpoznań wg ICD 10 dla kobiet.....	58
Tabela 25. Współczynnik standaryzowany zgonów w podziale na kody rozpoznań wg ICD 10 dla kobiet w latach 2007-2012 .....	61
Tabela 26. Liczba, współczynniki surowe, wskaźnik struktury, współczynniki standaryzowane zgonów w podziale na kody rozpoznań wg ICD 10 dla kobiet w roku 2012, woj. lubuskie.....	64
Tabela 27. Liczba zgonów w podziale na powiaty dla kobiet w latach 1999-2012, woj. lubuskie.....	66
Tabela 28. Liczba zgonów w podziale na kody rozpoznań oraz grupy wiekowe dla kobiet w roku 2012, woj. lubuskie .....	67
Tabela 29. Najczęstsze przyczyny zgonów w podziale na powiaty dla kobiet w 2012 roku, woj. lubuskie .....	68

### Spis rysunków

Rysunek 1. Mapa województwa lubuskiego [źródło: <a href="http://www.przyroda.powiatgorzowski.pl/warunki_topoklimatyczne.html">http://www.przyroda.powiatgorzowski.pl/warunki_topoklimatyczne.html</a> , dostęp: 02.09.2015] .....	8
Rysunek 2 Mapa administracyjna Polski [źródło: <a href="https://pl.wikipedia.org/wiki/Podzia%C5%82_administracyjny_Polski">https://pl.wikipedia.org/wiki/Podzia%C5%82_administracyjny_Polski</a> , dostęp: 02.09.2015].....	8
Rysunek 3. Karta zgłoszeniowa nowotworu złośliwego [źródło: <a href="http://onkologia.org.pl/wp-content/uploads/KZNZ_2013.pdf">http://onkologia.org.pl/wp-content/uploads/KZNZ_2013.pdf</a> , dostęp: 02.09.2015].....	11

### **Publikacje:**

1. NOWOTWORY ZŁOŚLIWE W WOJEWÓDZTWIE LUBUSKIM; BIULETYN ROK 2002
2. NOWOTWORY ZŁOŚLIWE W WOJEWÓDZTWIE LUBUSKIM; BIULETYN ROK 2003
3. NOWOTWORY ZŁOŚLIWE W WOJEWÓDZTWIE LUBUSKIM; BIULETYN ROK 2004
4. NOWOTWORY ZŁOŚLIWE W WOJEWÓDZTWIE LUBUSKIM; BIULETYN ROK 2005
5. NOWOTWORY ZŁOŚLIWE W WOJEWÓDZTWIE LUBUSKIM; BIULETYN ROK 2006
6. NOWOTWORY ZŁOŚLIWE W WOJEWÓDZTWIE LUBUSKIM; BIULETYN ROK 2007
7. NOWOTWORY ZŁOŚLIWE W WOJEWÓDZTWIE LUBUSKIM; BIULETYN ROK 2008
8. NOWOTWORY ZŁOŚLIWE W WOJEWÓDZTWIE LUBUSKIM; BIULETYN ROK 2009
9. NOWOTWORY ZŁOŚLIWE W WOJEWÓDZTWIE LUBUSKIM; BIULETYN ROK 2010
10. NOWOTWORY ZŁOŚLIWE W WOJEWÓDZTWIE LUBUSKIM; BIULETYN ROK 2011

### **Bibliografia:**

1. „Rejestracja nowotworów złośliwych w Polsce” pod red. Jerzy Tyczyński, Witold Zatoński, Centrum Onkologii, Warszawa 1996 rok;
2. Wojciechowska U., Didkowska J., Zatoński W. Wskaźniki przeżyć chorych na nowotwory złośliwe w Polsce zdiagnozowanych w latach 2000-2002. Centrum Onkologii – Instytut, Warszawa 2009.