

LUBUSKIE BIURO REJESTRACJI NOWOTWORÓW
W GORZOWIE WIELKOPOLSKIM

Nowotwory złośliwe w województwie lubuskim rok 2013

Gorzów Wielkopolski 2016



Wielospecjalistyczny Szpital Wojewódzki w Gorzowie Wielkopolskim
Spółka z ograniczoną odpowiedzialnością

TWOJE ZDROWIE - TWÓJ SZPITAL

Wydawca:

Wielospecjalistyczny Szpital Wojewódzki w Gorzowie Wielkopolskim
Spółka z ograniczoną odpowiedzialnością

Lubuskie Biuro Rejestracji Nowotworów

Adres: ul. Walczaka 42, 66-400 Gorzów Wielkopolski

Prezes: mgr Jerzy Ostrouch

Skład zespołu redakcyjnego:

Adam Ostrowski, Renata Animucka, Małgorzata Kuta

Nakład: 70 egzemplarzy

Rok wydania 2016



Wydanie niniejszego biuletynu zostało sfinansowane ze środków przekazanych przez Ministra Zdrowia w ramach programu wieloletniego pn. Narodowy Program Zwalczenia Chorób Nowotworowych, w zakresie zadania: „Poprawa działania systemu zbierania i rejestrowania danych o nowotworach”.

Słowo wstępne

Rejestracją danych dotyczących zachorowań i zgonów na nowotwory złośliwe w województwie lubuskim zajmuje się Lubuskie Biuro Rejestracji Nowotworów, funkcjonujące w strukturach Wojewódzkiej Poradni Onkologicznej w Gorzowie Wlkp.

Obecne wydanie Biuletynu zachorowań na nowotwory złośliwe jest już dwunastym opracowanym przez zespół Lubuskiego Rejestru Nowotworów Złośliwych. Przeznaczony jest dla wszystkich, dla których problematyka zachorowań na nowotwory złośliwe stanowi problem zawodowy lub naukowy dla osób zarządzających służbą zdrowia, jak i planujących jej rozwój.

Dane zamieszczone w biuletynie mogą być wykorzystane do kształtowania polityki zdrowotnej, oświaty, działań profilaktycznych i propagowania zachowań prozdrowotnych w regionie.

Lubuski Rejestr Nowotworów Złośliwych powstał 13.09.2000 r. decyzją Zarządu Województwa Lubuskiego w Zielonej Górze (DS.IV.8020/19/2000). Od 01.01.2013 r. na mocy rozporządzenia Ministra Zdrowia z dnia 28 grudnia 2012 r. (DZ.U.12.poz.1497), funkcjonuje pod zmienioną nazwą jako Lubuskie Biuro Rejestracji Nowotworów.

Lubuskie Biuro Rejestracji Nowotworów ma swoją siedzibę w Wojewódzkiej Poradni Onkologicznej przy Wielospecjalistycznym Szpitalu Wojewódzkim Spółka z o.o. w Gorzowie Wlkp.

Zadaniem Lubuskiego Biura Rejestracji Nowotworów jest zbieranie danych o zachorowaniach na nowotwory złośliwe, aktualizacja tych danych w bazie rejestru, wprowadzanie nowych zachorowań, obliczanie współczynników zachorowalności i umieralności oraz analiza gromadzonych danych. Rejestr Nowotworów gromadzi dane o zachorowaniach z określonego obszaru, o populacji dokładnie określonej co do struktury i wielkości. Najważniejszym z zadań, jakie stoi przed Rejestrem, jest gromadzenie informacji, które mogą być wykorzystywane do badań naukowych, opracowań, publikacji, śledzenia losów pacjenta oraz w programach zwalczania nowotworów złośliwych (badania przesiewowe).

Dane dotyczące zachorowań na nowotwory złośliwe zbierane są na podstawie Ustawy o Statystyce Publicznej z dnia 29 czerwca 1995 roku oraz corocznych rozporządzeń Prezesa Rady Ministrów w sprawie programu badań statystycznych statystyki publicznej (punkt dotyczący zdrowia i ochrony zdrowia) oraz załącznika do rozporządzenia RM w sprawie badań statystycznych statystyki publicznej na dany rok . Rozporządzenie Prezesa Rady Ministrów z dnia 09 sierpnia 2013 r. (Dz.U. 2013 poz. 1159). Nakłada ona na wszystkie jednostki służby zdrowia (publiczne, niepubliczne, gabinety i praktyki prywatne) obowiązek zgłaszania co miesiąc (do 15 dnia każdego miesiąca) do Lubuskiego Rejestru Nowotworów wszystkich przypadków rozpoznania bądź uzasadnienie podejrzenia nowotworu złośliwego.

Dane dotyczące zarejestrowanych zachorowań zbierane są na podstawie Kart Zgłoszenia Nowotworu Złośliwego (MZ/N – 1a), która jest podstawową formą służącą do rejestracji zachorowań na nowotwory złośliwe, a ponadto do obserwacji losów chorych z chorobą nowotworową od sposobu ustalenia rozpoznania do czasu przeżycia. W Polsce obowiązuje obecnie klasyfikacja chorób i zachorowań ICD-10, X Rewizja Międzynarodowej Statystycznej Klasyfikacji Chorób i Problemów Zdrowotnych (1994 rok), zgodnie z komunikatem Ministra Zdrowia i Opieki Społecznej z dnia 28 października 1996 roku (Dz. Urz. MZiOS 1996, nr 13, poz. 35).

Zgodnie z Ustawą o systemie informatyzacji w ochronie zdrowia (Dz. U. Nr 113, poz. 657 oraz Dz. U. Nr 174, poz. 1039) dane dotyczące zachorowań gromadzone są w scentralizowanej bazie danych KRN w oparciu o system ZSI-CRN zasilanej danymi z wojewódzkich biur rejestracji nowotworów.

Metody statystyczne

Do zadań Lubuskiego Biura Rejestracji Nowotworów należy wydawanie biuletynów z uwzględnieniem współczynników standaryzowanych i współczynników surowych. W celu przedstawienia statystyki zachorowalności i umieralności, aby była porównywalna w czasie i między różnymi populacjami musimy korzystać z metod uwzględniających wielkość populacji oraz jej strukturę.

Zapadalność (zachorowalność) jest zdefiniowana jako liczba nowych przypadków danej choroby w określonym przedziale czasu i określonej populacji. Miernikiem zapadalności jest współczynnik zapadalności określający liczbę nowych zachorowań w określonym przedziale czasu na jednostkę populacji (np. na 1000000 mieszkańców).

Umieralność jest zdefiniowana analogicznie jak zapadalność, przy czym zdarzeniem, które jest zliczane to zgon z powodu określonej choroby. Miernikiem umieralności jest współczynnik umieralności określający liczbę zgonów z powodu danego schorzenia w określonym czasie na jednostkę populacji.

Chorobowość określa liczbę wszystkich chorych na daną chorobę w określonym czasie w danej populacji. Współczynnik chorobowości wyraża liczbę wszystkich chorych na dane schorzenie w określonym przedziale czasu na jednostkę populacji.

Standaryzacja współczynników jest konieczna, gdy chcemy porównać między sobą dwie lub więcej grup, lub obserwować jedną populację w dłuższym okresie czasu.

Bezwzględna liczba przypadków zachorowań lub zgonów z powodu nowotworów występujących w danej populacji w określonym przedziale czasu zależy zarówno od wielkości populacji jak i jej struktury wieku.

Współczynnik surowy zachorowalności (umieralności) określa liczbę zachorowań (zgonów) na 100 000 ludności badanej populacji, przy czym miara ta nie uwzględnia struktury wieku populacji.

Wielkość współczynników surowych zależy wyłącznie od ilości przypadków danej choroby i wielkości populacji, nie zależy natomiast od struktury wieku populacji.

Standaryzacja współczynników umieralności pozwala na uniezależnienie porównywanych współczynników od różnic w strukturze wieku ludności.

Istnieje kilka metod zapewniających porównywalność występowania chorób w różnych populacjach (współczynniki cząstkowe, obcięte, skumulowane), wśród których najczęściej stosowany jest standaryzowany wg wieku współczynnik zachorowalności (umieralności).

Współczynniki standaryzowane określają ile zachorowań (zgonów) wystąpiłoby w danej populacji, gdyby struktura wieku tej populacji była taka sama jak struktura wieku populacji przyjętej za standard.

Wskaźnik struktury zgonów lub zarejestrowanych zachorowań na nowotwory złośliwe jest ilorazem bezwzględnej liczby zgonów (lub zarejestrowanych zachorowań) na poszczególne nowotwory i całkowitej liczby zgonów (lub zgłoszonych zachorowań) przedstawionych w procentach.

Miarą kompletności rejestracji nowotworów złośliwych jest wskaźnik zachorowania/zgony, który jest ilorazem liczby nowo zarejestrowanych nowotworów złośliwych ogółem i liczby zgonów z powodu nowotworów złośliwych w tym samym okresie.

Przedstawione w obecnym biuletynie dane o zachorowaniach na choroby nowotworowe i zgonach z powodu nowotworów, opracowane zostały w oparciu o dane gromadzone przez Lubuskie Biuro Rejestracji Nowotworów na podstawie wypełnionych kart zgłoszeń nowotworu złośliwego (MZ/N-1a) przez jednostki służby zdrowia dot. Lubuskich pacjentów leczonych na terenie całego kraju.

Dane geograficzno-administracyjne województwa lubuskiego

Województwo lubuskie liczyło w 2013 r. 1 022 253 mieszkańców (524 354 kobiet i 497 899 mężczyzn).

W latach 2002-2015 liczba mieszkańców wzrosła o 1,1%. Średni wiek mieszkańców wynosi 40,2 lat i jest porównywalny do średniego wieku mieszkańców całej Polski.

Woj. lubuskie ma dodatni przyrost naturalny wynoszący 163. Odpowiada to przyrostowi naturalnemu 0,2 na 1000 mieszkańców lubuskiego. Współczynnik dynamiki demograficznej, czyli stosunek liczby urodzeń żywych do liczby zgonów wynosi 1,02 i jest porównywalny do średniej dla całego kraju.

W 2013 roku 43,6% zgonów w lubuskim spowodowanych było chorobami układu krążenia, przyczyną 25,5% zgonów w lubuskim były nowotwory, a 5,5% zgonów spowodowanych było chorobami układu oddechowego. Na 1000 ludności lubuskiego przypada 9.36 zgonów. Jest to nieznacznie mniej od wartości średniej dla Polski.

63,8% mieszkańców lubuskiego jest w wieku produkcyjnym, 18,3% w wieku przedprodukcyjnym, a 18,0% mieszkańców jest w wieku poprodukcyjnym.¹

Zagęszczenie ludności na powierzchni 1 km² wynosi 73 osoby.

¹ <http://www.polskawliczbach.pl/lubuskie#demografia-w-pigułce#ixzz4MsEpkHeV> – 12-10-2016

Województwo tworzy 12 powiatów ziemskich i 2 grodzkie. W skład powiatów wchodzi 83 gminy, w tym 9 gmin miejskich, 33 gminy miejsko - wiejskie i 41 gmin wiejskich.

Stolicą województwa lubuskiego jest Gorzów Wielkopolski, w którym znajduje się siedziba Wojewody Lubuskiego. Siedzibą samorządu - sejmiku i zarządu województwa - jest miasto Zielona Góra.



Rysunek 1. Mapa województwa lubuskiego²

Tabela 1. Dane statystyczne o ludności województwa lubuskiego stan na dzień 31 grudnia 2013 r.

| | OGÓŁEM | | KOBIETY | | MĘŻCZYŹNI | |
|--|-----------|------|---------|--------|-----------|--------|
| POPULACJA | 1 022 253 | | 524 354 | | 497 899 | |
| GĘSTOŚĆ ZALUDNIENIA (miesz./km²) | 73,80 | 100% | 37,48 | 51,29% | 35,60 | 48,71% |

² http://lubuskie.pl/strona-glowna/news/&news_category=Warte%20uwagi&news_id=12150/-/, dostęp: 10-10-2016 r.

Wykres 1. Dane statystyczne o ludności województwa lubuskiego stan na dzień 31 grudnia 2013 r.



Tabela 2. Populacja dla województwa lubuskiego w podziale na grupy wiekowe w 2013 r.

| GRUPA WIEKOWA | KOBIECY | | MĘŻCZYŹNI | |
|---------------|------------|------------|------------|------------|
| | Population | Percentage | Population | Percentage |
| 0-4 | 26 698 | 2,61% | 27 906 | 2,73% |
| 5-9 | 25 417 | 2,49% | 26 784 | 2,62% |
| 10-14 | 23 941 | 2,34% | 25 141 | 2,46% |
| 15-19 | 28 675 | 2,81% | 30 007 | 2,94% |
| 20-24 | 34 015 | 3,33% | 35 508 | 3,47% |
| 25-29 | 40 981 | 4,01% | 42 455 | 4,15% |
| 30-34 | 43 012 | 4,21% | 44 913 | 4,39% |

| GRUPA WIEKOWA | KOBIEТЫ | | MĘŻCZYŹNI | |
|---------------|----------------|---------------|----------------|---------------|
| | liczba | procent | liczba | procent |
| 35-39 | 39 134 | 3,83% | 41 127 | 4,02% |
| 40-44 | 31 861 | 3,12% | 32 961 | 3,22% |
| 45-49 | 29 973 | 2,93% | 30 451 | 2,98% |
| 50-54 | 36 528 | 3,57% | 35 622 | 3,48% |
| 55-59 | 42 762 | 4,18% | 40 204 | 3,93% |
| 60-64 | 38 750 | 3,79% | 34 429 | 3,37% |
| 65-69 | 23 752 | 2,32% | 19 678 | 1,92% |
| 70-74 | 17 556 | 1,72% | 11 609 | 1,14% |
| 75-79 | 17 275 | 1,69% | 9 461 | 0,93% |
| 80-84 | 13 607 | 1,33% | 6 197 | 0,61% |
| 85+ | 10 417 | 1,02% | 3 446 | 0,34% |
| RAZEM | 524 354 | 51,29% | 497 899 | 48,71% |

Wykres 2. Populacja w województwie lubuskim w roku 2013 wg płci i przedziałów wiekowych

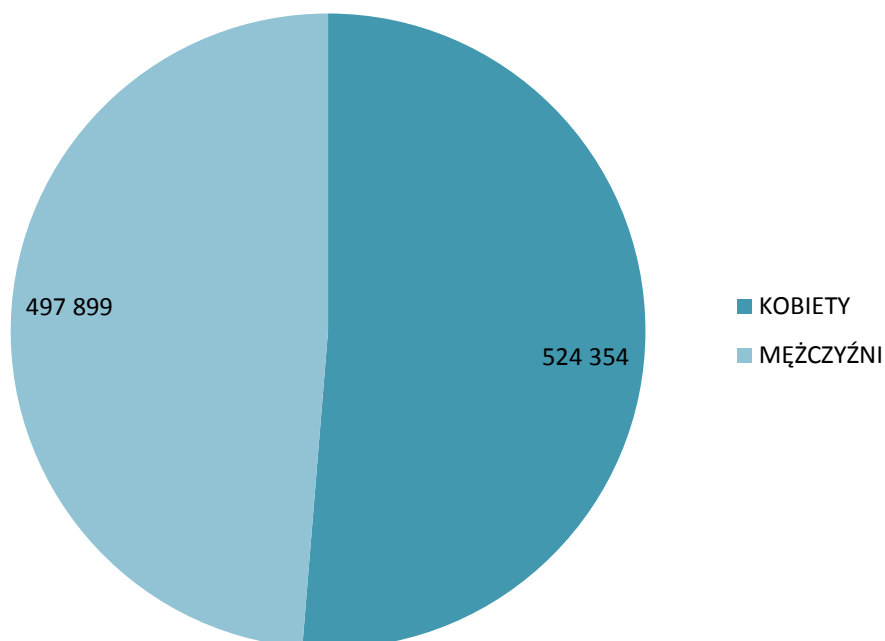
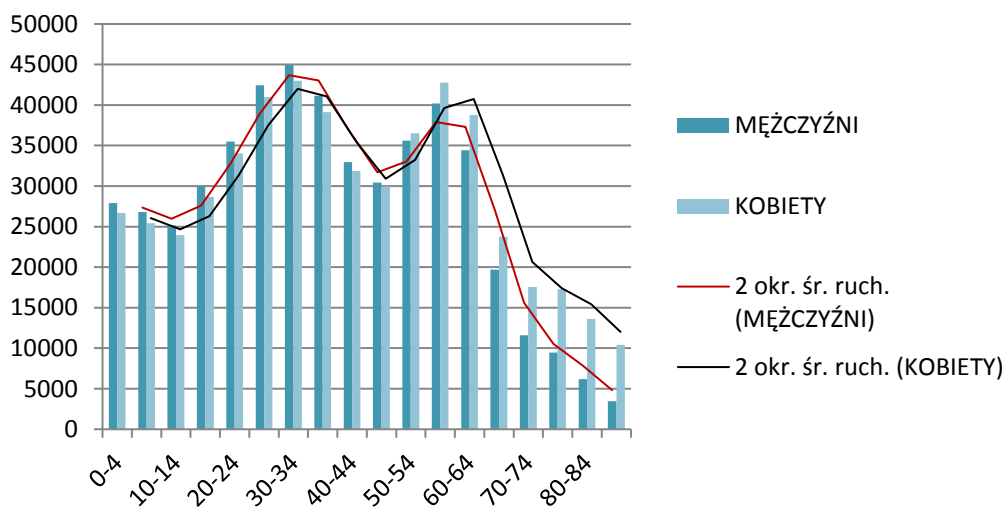

Wykres 3. Populacja w województwie lubuskim w roku 2013 wg przedziałów wiekowych



Wykres 4. Populacja w województwie lubuskim w roku 2013 wg powiatów

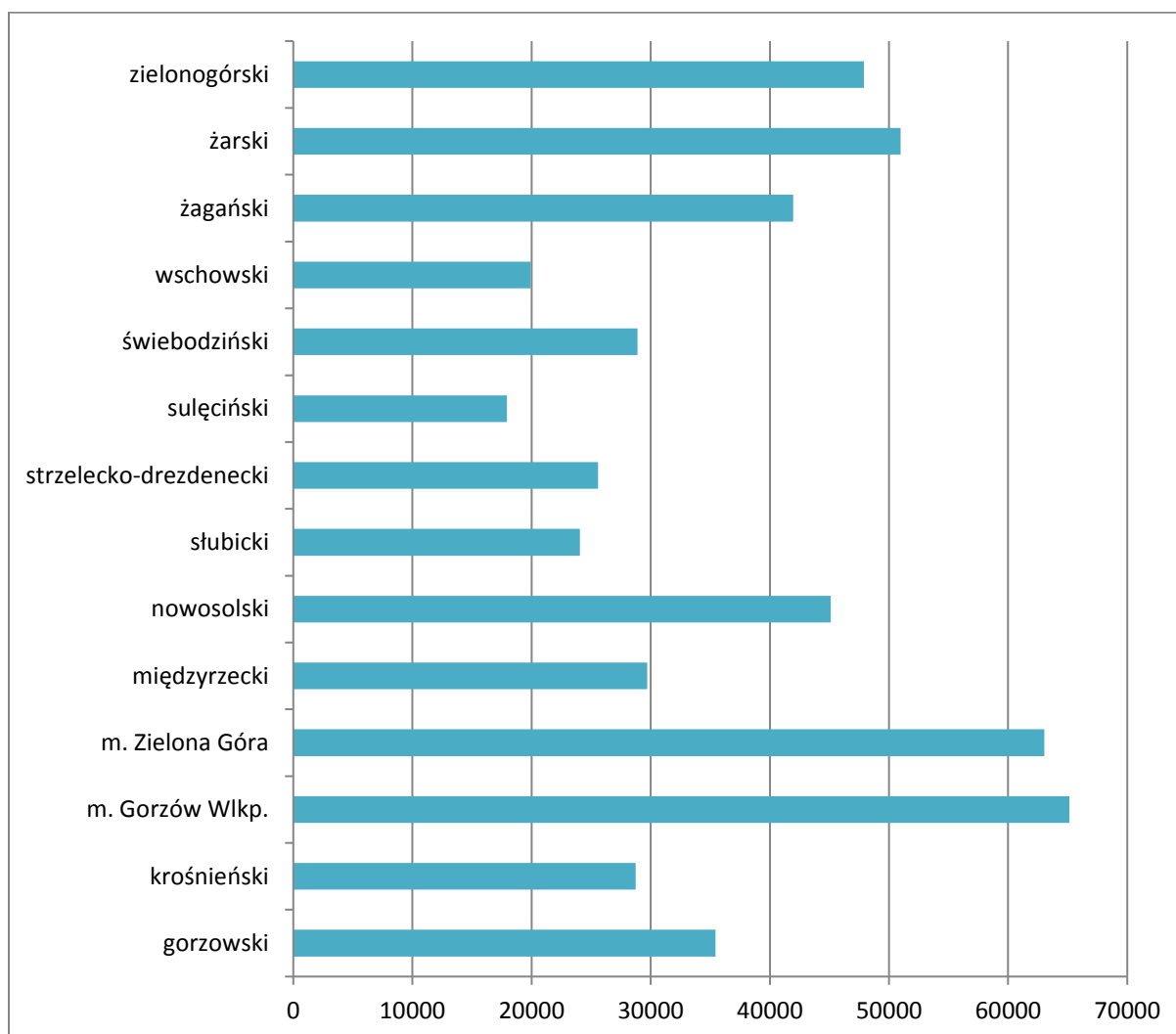

Karta zgłoszenia nowotworu złośliwego

Dokumentem źródłowym danych gromadzonych przez Rejestry Nowotworów są Karty Zgłoszenia Nowotworu Złośliwego (KZNNZ-MZN/1-a), które powinny być wypełniane przez lekarzy wszystkich jednostek służby zdrowia w przypadkach rozpoznania nowego przypadku, bądź stwierdzenia zgonu z powodu nowotworu złośliwego, a także, jako karty kontrolne w przypadkach kontaktu ze służbą zdrowia pacjentów z wywiadem nowotworowym.

Od 2013 roku obowiązuje nowy wzór Karty Zgłoszenia Nowotworu Złośliwego (symbol MZ/N-1a)

Jej wzór określa Dz.U. 2013 poz. 1223: Rozporządzenie Prezesa Rady Ministrów z dnia 13 września 2013 r. w sprawie określenia wzorów formularzy sprawozdawczych, objaśnień co do sposobu ich wypełniania oraz wzorów kwestionariuszy i ankiet statystycznych stosowanych w badaniach statystycznych ustalonych w programie badań statystycznych statystyki publicznej na rok 2013.

Instrukcja wypełniania karty zgłoszenia nowotworu złośliwego

Karta Zgłoszenia Nowotworu Złośliwego MZ/N-1a służy do zgłaszania wykrytych przypadków nowotworów złośliwych oraz raka in situ przez placówki publicznej i niepublicznej służby zdrowia na terenie całego kraju.

Kartę należy wypełniać:

- przy pierwszym rozpoznaniu lub podejrzeniu nowotworu.
- przy tych wizytach kontrolnych, w czasie których zostały stwierdzone istotne zmiany mające związek z:

diagnozą (zmiana lub doprecyzowanie rozpoznania. stwierdzenie kolejnego nowotworu); leczeniem (podjęcie i zakończenie leczenia. wdrożenie innego leczenia); postępem choroby (stwierdzenie przerzutów, nawrotu, progresji lub transformacji choroby).

- na podstawie aktu zgonu, jeśli przyczyną zgonu był nowotwór złośliwy.

Zgłoszeniu podlegają choroby nowotworowe oznaczone w X rewizji Międzynarodowej Statystycznej Klasyfikacji Chorób i Problemów Zdrowotnych numerami C00-C97, D00-D09 oraz D37-D48 (nowotwory o niepewnym lub nieznanym charakterze).

Zasady wypełniania karty

Kartę należy wypełniać czytelnie czarnym lub niebieskim długopisem. używając drukowanych liter, a pola kodowe zaznaczać symbolem X wewnątrz obszaru pola.

Pola oznaczone szarym kolorem można pozostawić niewypełnione (nr 12, 25, 27).

Pole 1. Należy wstawić nazwę lub stempel jednostki zgłaszającej.

Pole 2. Należy wpisać część I resortowego kodu identyfikacyjnego (REGON).

Pole 3. Należy wpisać pełny numer PESEL.

Pole 4. Należy wpisać datę urodzenia według ustalonego formatu: dd-mm-rrrr.

Pole 5. Należy zaznaczyć znakiem X odpowiednią płeć.

Pole 6. W przypadku obywateli innych krajów niż Polska, należy wpisać kraj pochodzenia

Pole 7. Należy wpisać aktualne nazwisko pacjenta.

Pole 8. Należy wpisać imię (imiona) pacjenta.

Pole 9. Należy wpisać miejscowość, w której pacjent jest zameldowany na stałe.

Pole 10. Należy wpisać kod pocztowy miejsca zamieszkania pacjenta.

Pole 11 . Należy wpisać ulicę, nr domu i mieszkania pacjenta w miejscu zameldowania.

Pole 12. Nie wypełniać (wypełnia właściwy rejestr onkologiczny).

Pole 13. Należy wpisać województwo, w którym leży miejscowość.

Pole 14. Należy wpisać powiat, w którym leży miejscowość.

Pole 15. Należy wpisać gminę, w której leży miejscowość.

Pole 16. Należy zaznaczyć znakiem X ukończoną przez pacjenta szkołę.

Pole 17. Należy wpisać datę rozpoznania nowotworu według ustalonego formatu: dd-mm-rrrr.

Pole 18. Należy wpisać datę porady ambulatoryjnej według ustalonego formatu: dd-mm-rrrr.

Pole 19. Należy wpisać datę przyjęcia do szpitala według ustalonego formatu: dd-mm-rrrr.

Pole 20. Należy wpisać datę wypisu ze szpitala według ustalonego formatu: dd-mm-rrrr.

Pole 21. Należy wpisać datę zgonu pacjenta według ustalonego formatu: dd-mm-rrrr.

Pole 22. Należy zaznaczyć znakiem X miejsce zgonu pacjenta (hospicjum należy do kategorii „inne”).

Pole 23. Należy zaznaczyć znakiem X przyczynę zgonu pacjenta.

Pole 24. Należy podać przyczynę zgonu w klasyfikacji ICD-10: wyjściową, wtórną i bezpośrednią.

Pole 25. Pola kodowego nie wypełniać. W miejscu na opis należy wpisać rozpoznanie kliniczne z dokładnym umiejscowieniem nowotworu (także tkanki krwiotwórczej i układu chłonnego), precyzując czy chodzi umiejscowienie pierwotne, czy przerzut, a pierwotny punkt wyjścia nowotworu jest nieznany.

Pole 26. Jeżeli chory nie miał badania histopatologicznego, w polu należy zakreślić „nie pobrano materiału do badania”. Jeżeli nie otrzymano jeszcze wyniku badania, należy zakreślić „pobrano wycinek - badanie w toku”. Jeżeli wynik badania był ujemny, należy zakreślić „wynik negatywny”, jeśli zaś badanie potwierdziło występowanie nowotworu, należy podać pełne rozpoznanie histopatologiczne lub zakreślić „wynik pozytywny”. W przypadku potwierdzenia nowotworu należy wpisać (słownie) typ histologiczny.

Pole 27. Pola kodowego nie wypełniać.

Pole 28. Należy zaznaczyć, czy rozpoznany nowotwór jest pierwszym nowotworem, czy jest to kolejny różny histologicznie nowotwór. W wypadku przerzutu zakreślić pole przerzut.

Pole 29. Wpisać (słownie) miejsce przerzutu nowotworu.

Pole 30. Wpisać datę wykrycia przerzutu.

Pole 31. W przypadku nowotworów umiejscowionych w narządach parzystych należy podać stronę ciała pacjenta, po której znajduje się nowotwór.

Pole 32. Należy wpisać kod zaawansowania choroby nowotworowej według klasyfikacji TNM wersja 7.

Pole 33. Jeśli istnieje specyficzna dla nowotworu klasyfikacja zaawansowania i znany jest jej wynik, należy wpisać nazwę klasyfikacji, w której określono stadium zaawansowania oraz wynik (np. klasyfikacja FIGO dla nowotworów ginekologicznych (C51-C58). Ann Arbor dla chłoniaków (C81-C85). Astler- Coller dla jelita grubego (C18-C20). Breslow/Clark dla czerniaka (C43) lub sumę Gleasona dla raka gruczołu krokowego (C61).

Pole 34. Należy określić stopień zaawansowania według klasyfikacji TNM wersja 7.

Pole 35. Jeśli diagnostyka TNM nie jest możliwa, należy określić stadium zaawansowania choroby według podanych kategorii.

Pole 36. Jeżeli nie wykonano badania histopatologicznego, należy zakreślić, jakie inne badania były podstawą rozpoznania nowotworu.

Wskazywanie innych badań, których rezultat nie posiada istotnej wartości diagnostycznej, jest niecelowe. W przypadku wykrycia nowotworu w badaniu skryningowym, należy podać turę badania. Możliwe jest zaznaczenie kilku pól.

Pole 37. Należy określić, jakie metody leczenia skojarzonego zastosowano u pacjenta (kolejność nieistotna) oraz datę wykonania badania.

Pole 38. Należy zakreślić, jakiemu leczeniu przeciwnowotworowemu nieskojarzonemu poddano dotychczas pacjenta (operacja wywiadowcza nie jest leczeniem chirurgicznym). Przy każdej metodzie należy wpisać datę rozpoczęcia leczenia. Możliwe jest zaznaczenie kilku pól.

Pole 39. W przypadku raka piersi (C50. D05) podać, czy chirurgia obejmowała mastektomię czy leczenie oszczędzające (np. kwadrantektomia). Pole 40. Należy określić rodzaj leczenia, zaznaczając jedną z przewidzianych w karcie możliwości.

Pole 41. Należy wpisać datę wypełnienia karty według formatu: dd-mm-rrrr.

Pole 42. Numer PWZ lekarza wypełniającego kartę.

Pole 43. Czytelny podpis i pieczęć lekarza.

Rysunek 2. Karta zgłoszenia nowotworu złośliwego – wzór

Adresat: MINISTERSTWO ZDROWIA; Wojewódzkie Biuro Rejestracji Nowotworów
Przekazać w terminach przewidzianych w programie badań statystycznych statystyki publicznej

| | |
|---|---|
| Numer w KRN | |
| MZ/N-1a KARTA ZGŁOSZENIA NOWOTWORU ZŁOŚLIWEGO | |
| 1. Nazwa i adres jednostki—pieczętka z numerem REGON | 2. REGON (cz. I resort. kodu identyf.) |
| | 3. PESEL |
| | 4. Data urodzenia <small>dzień - miesiąc - rok</small> |
| | 5. Płeć <input type="checkbox"/> mężczyzna <input type="checkbox"/> kobieta |
| 6. Obywatelstwo <input type="checkbox"/> polskie <input type="checkbox"/> obcokrajowiec | <small>Kraj pochodzenia</small> |
| 7. Nazwisko | |
| 8. Imię | |
| ADRES | |
| 9. Miejscowość | 10. <small>Kod pocztowy</small> |
| 11. Ulica, nr domu, nr mieszkania | 12. <small>Kod TERYT</small> |
| 13. Województwo | 14. Powiat |
| | 15. Gmina |
| 16. Ukończona szkoła <input type="checkbox"/> bez wykształcenia <input type="checkbox"/> podstawowa <input type="checkbox"/> gimnazjum <input type="checkbox"/> zasadnicza zawodowa <input type="checkbox"/> średnia <input type="checkbox"/> policealna <input type="checkbox"/> wyższa | |
| 17. DATA ROZPOZNANIA <small>dzień - miesiąc - rok</small> | |
| DATA PRZYJĘCIA | |
| 18. do ambulatorium <small>dzień - miesiąc - rok</small> | 21. DATA ZGONU <small>dzień - miesiąc - rok</small> |
| 19. do szpitala <small>dzień - miesiąc - rok</small> | 22. Miejsce zgonu <input type="checkbox"/> szpital <input type="checkbox"/> dom <input type="checkbox"/> inne |
| 20. Data wypisu <small>dzień - miesiąc - rok</small> | 23. Przyczyna zgonu <input type="checkbox"/> nowotwór <input type="checkbox"/> inna |
| | 24. Kod przyczyny zgonu ICD-10 <small>wyjściowa - wtórna - bezpośrednia</small> |
| 25. ROZPOZNANIE KLINICZNE: ICD-10 | |
| Opis i lokalizacja nowotworu: | |
| 28. Nowotwór <input type="checkbox"/> pojedynczy <input type="checkbox"/> mnogi <input type="checkbox"/> przerzut | |
| 29. Miejsce przerzutu: | |
| 30. Data przerzutu <small>dzień - miesiąc - rok</small> | |
| 31. Strona ciała <input type="checkbox"/> prawa <input type="checkbox"/> lewa <input type="checkbox"/> obie strony | |
| 32. Kod zaawansowania TNM (7 rewizja) <input type="checkbox"/> TIS <input type="checkbox"/> T <input type="checkbox"/> N <input type="checkbox"/> M | |
| 33. Inne klasyfikacje zaawansowania <small>(np. FIGO, Clark/Breslow, Astler-Coller, Ann Arbor, Gleason)</small> Wynik | |
| 26. Rozpoznanie histopatologiczne | |
| <input type="checkbox"/> Nie pobrano materiału do badania <input type="checkbox"/> Pobrano wycinek (badanie w toku) <input type="checkbox"/> Wynik negatywny (nie potwierdzono nowotworu) <input type="checkbox"/> Wynik pozytywny (potwierdzono nowotwór) | |
| 27. <small>Kod histopat.</small> | |
| Typ histologiczny: | |
| 34. Stopień zaawansowania <input type="checkbox"/> Stopień 0 (Tis) <input type="checkbox"/> Stopień I <input type="checkbox"/> IA <input type="checkbox"/> IB <input type="checkbox"/> IC <input type="checkbox"/> Stopień II <input type="checkbox"/> IIA <input type="checkbox"/> IIB <input type="checkbox"/> IIC <input type="checkbox"/> Stopień III <input type="checkbox"/> IIIA <input type="checkbox"/> IIIB <input type="checkbox"/> IIIC <input type="checkbox"/> Stopień IV <input type="checkbox"/> IVA <input type="checkbox"/> IVB <input type="checkbox"/> IVC | |
| 35. Stadium zaawansowania <input type="checkbox"/> <i>in situ</i> <input type="checkbox"/> miejscowe <input type="checkbox"/> regionalne (przerzuty reg.) <input type="checkbox"/> uogólnione (przerzuty odl.) | |
| 36. Inne podstawy rozpoznania <input type="checkbox"/> cytologia <input type="checkbox"/> operacja wywiad. <input type="checkbox"/> markery nowotw. <input type="checkbox"/> badanie kliniczne <input type="checkbox"/> endoskopia <input type="checkbox"/> sekcja <input type="checkbox"/> radiologia <input type="checkbox"/> tylko akt zgonu <input type="checkbox"/> inne bad. obraz. <input type="checkbox"/> skryning tura | |
| 37. Leczenie skojarzone <input type="checkbox"/> radioter.+chemioter. <input type="checkbox"/> chirurgia+chemioter. <input type="checkbox"/> radioter.+chemioter.+chirurgia <input type="checkbox"/> radioter.+chirurgia Data rozpoczęcia: <small>dzień - miesiąc - rok</small> <input type="checkbox"/> lecz. nieskojarzone (wypełnić pkt 36) | |
| 38. Leczenie nieskojarzone <small>Mozliwe zaznaczenie kilku pól</small> <input type="checkbox"/> chirurgia <small>dzień - miesiąc - rok</small> <input type="checkbox"/> radioterapia <input type="checkbox"/> chemioterapia <input type="checkbox"/> hormonoterapia <input type="checkbox"/> immunoterapia <input type="checkbox"/> ter. celowana <input type="checkbox"/> przeszczep <input type="checkbox"/> inne | |
| 39. Dla raka piersi (C50, D05) <input type="checkbox"/> mastektomia <input type="checkbox"/> leczenie oszczędzające | |
| 40. Rodzaj leczenia <input type="checkbox"/> radykalne <input type="checkbox"/> paliatywne <input type="checkbox"/> objawowe <input type="checkbox"/> skierowany na leczenie <input type="checkbox"/> brak zgody na leczenie | |
| 41. Data wypełnienia <small>dzień - miesiąc - rok</small> | |
| 42. Nr PWZ lekarza | |
| 43. Podpis i pieczętka lekarza | |
| Identyfikator osoby wprowadzającej | |

Zachorowania

W 2013 roku zarejestrowano łącznie u osób mieszkających na terenie województwa lubuskiego 3 939 zachorowań na nowotwory złośliwe z tego 1 904 zachorowań u kobiet (48,34%) i 2 035 zachorowań u mężczyzn (51,66%).

Liczba zachorowań wśród mężczyzn w roku 2013 w porównaniu do roku 2012 wzrosła o 46, natomiast wśród kobiet zmniejszyła się o 51.

Wskaźnik dynamiki zachorowań w roku 2013 wyniósł 99,87%.

Współczynnik surowy zachorowalności w roku 2013 wyniósł 363,1 u kobiet oraz 408,72 u mężczyzn. Współczynnik standaryzowany wyniósł u kobiet 205,68, a u mężczyzn 267,35.

Największą liczbę zachorowań odnotowano w powiecie zielonogórskim (339 przypadków), natomiast najmniejszą liczbę zachorowań odnotowano w powiecie wschowskim.

Różnice w zachorowalności pomiędzy poszczególnymi powiatami województwa lubuskiego wynikają z rozkładu geograficznego gęstości zaludnienia.

Największą liczbę zachorowań na nowotwory złośliwe wśród mieszkańców województwa lubuskiego obserwujemy w grupie wiekowej 60-64 lata.

Najczęściej rozpoznawanym nowotworem u kobiet jest nowotwór złośliwy sutka (22,95%).

Najwięcej rozpoznanych nowotworów sutka obserwujemy w grupie wiekowej kobiet 55-64 lata.

Najczęściej rozpoznawanym nowotworem złośliwym u mężczyzn jest nowotwór złośliwy gruczołu krokowego (19,02%) oraz nowotwór oskrzela i płuca (18,43%).

Najwięcej rozpoznanych nowotworów złośliwych gruczołu krokowego obserwujemy w grupie wiekowej mężczyzn 60-69 i 75-79, natomiast w przypadku nowotworu złośliwego oskrzela i płuca są to mężczyźni w wieku 60-64 lata.

Przedstawione w dalszej części dane obrazują dynamikę zachorowalności na nowotwory złośliwe w województwie lubuskim w latach 1999-2013.

Tabela 3. Liczba zarejestrowanych zachorowań w podziale na powiaty w roku 2013

| POWIAT | KOBIETY | MĘŻCZYŹNI | OGÓŁEM |
|------------------------|---------|-----------|--------|
| województwo lubuskie | 1 904 | 2 035 | 3 939 |
| gorzowski | 104 | 155 | 259 |
| krośnieński | 100 | 127 | 227 |
| międzyrzecki | 104 | 139 | 243 |
| nowosolski | 161 | 150 | 311 |
| słubicki | 91 | 86 | 177 |
| strzelecko-drezdenecki | 100 | 107 | 207 |
| sulęciński | 65 | 73 | 138 |
| świebodziński | 95 | 100 | 195 |
| zielonogórski | 161 | 178 | 339 |
| żagański | 144 | 133 | 277 |
| żarski | 150 | 145 | 295 |
| wschowski | 46 | 53 | 99 |
| m. Gorzów Wielkopolski | 305 | 361 | 666 |
| m. Zielona Góra | 278 | 228 | 506 |

Wykres 5. Liczba zarejestrowanych zachorowań w podziale na powiaty w roku 2013



Tabela 4. Liczba zarejestrowanych zachorowań dla kobiet w podziale na powiaty w latach 1999-2013

| | 1999 | 2000 | 2001 | 2002 | 2003 | 2004 | 2005 | 2006 | 2007 | 2008 | 2009 | 2010 | 2011 | 2012 | 2013 |
|-------------------------------|------|------|------|------|------|------|------|------|------|------|------|------|------|------|------|
| gorzowski | 43 | 106 | 79 | 72 | 102 | 78 | 96 | 102 | 126 | 127 | 105 | 114 | 129 | 101 | 104 |
| krośnieński | 17 | 29 | 36 | 49 | 53 | 54 | 69 | 73 | 86 | 90 | 85 | 82 | 105 | 98 | 100 |
| międzyrzecki | 36 | 58 | 43 | 45 | 54 | 50 | 70 | 93 | 98 | 102 | 105 | 107 | 115 | 134 | 104 |
| nowosolski | 59 | 106 | 138 | 118 | 167 | 157 | 129 | 149 | 189 | 161 | 154 | 169 | 144 | 191 | 161 |
| ślubicki | 51 | 74 | 37 | 42 | 68 | 39 | 57 | 48 | 55 | 69 | 82 | 75 | 94 | 82 | 91 |
| strzelecko-drezdenecki | 62 | 89 | 62 | 56 | 66 | 72 | 72 | 86 | 88 | 77 | 98 | 91 | 92 | 95 | 100 |
| sulęciński | 26 | 52 | 41 | 36 | 34 | 43 | 45 | 50 | 56 | 57 | 46 | 61 | 79 | 65 | 65 |
| świebodziński | 12 | 43 | 43 | 36 | 56 | 36 | 62 | 76 | 105 | 104 | 87 | 92 | 94 | 125 | 95 |
| zielonogórski | 26 | 43 | 67 | 59 | 67 | 72 | 109 | 109 | 153 | 147 | 139 | 139 | 154 | 154 | 161 |
| żagański | 33 | 60 | 74 | 90 | 115 | 94 | 109 | 119 | 149 | 135 | 112 | 133 | 118 | 154 | 144 |
| żarski | 32 | 76 | 94 | 87 | 107 | 101 | 123 | 149 | 168 | 159 | 142 | 175 | 154 | 166 | 150 |
| wschowski | 0 | 0 | 0 | 0 | 0 | 0 | 29 | 32 | 47 | 56 | 42 | 41 | 37 | 59 | 46 |
| m.Gorzów Wielkopolski | 127 | 213 | 186 | 168 | 185 | 211 | 249 | 204 | 253 | 294 | 295 | 295 | 283 | 270 | 305 |
| m.Zielona Góra | 34 | 108 | 140 | 108 | 120 | 109 | 195 | 195 | 227 | 229 | 261 | 229 | 245 | 261 | 278 |

Tabela 5. Liczba zarejestrowanych zachorowań dla mężczyzn w podziale na powiaty w latach 1999-2013

| | 1999 | 2000 | 2001 | 2002 | 2003 | 2004 | 2005 | 2006 | 2007 | 2008 | 2009 | 2010 | 2011 | 2012 | 2013 |
|-------------------------------|------|------|------|------|------|------|------|------|------|------|------|------|------|------|------|
| gorzowski | 58 | 121 | 83 | 54 | 104 | 96 | 99 | 98 | 93 | 104 | 125 | 141 | 108 | 122 | 155 |
| krośnieński | 19 | 47 | 55 | 30 | 81 | 67 | 71 | 75 | 57 | 94 | 101 | 101 | 94 | 121 | 127 |
| międzyrzecki | 39 | 69 | 54 | 25 | 51 | 59 | 87 | 94 | 96 | 89 | 73 | 92 | 102 | 148 | 139 |
| nowosolski | 60 | 124 | 139 | 78 | 184 | 185 | 165 | 146 | 144 | 139 | 151 | 156 | 173 | 211 | 150 |
| ślubicki | 65 | 85 | 53 | 32 | 60 | 48 | 63 | 55 | 46 | 55 | 61 | 67 | 74 | 88 | 86 |
| strzelecko-drezdenecki | 37 | 121 | 80 | 65 | 92 | 57 | 94 | 91 | 86 | 88 | 86 | 84 | 88 | 84 | 107 |
| sulęciński | 37 | 54 | 49 | 35 | 69 | 50 | 54 | 55 | 49 | 47 | 52 | 56 | 62 | 80 | 73 |
| świebodziński | 24 | 46 | 53 | 15 | 65 | 75 | 76 | 77 | 65 | 93 | 74 | 83 | 82 | 116 | 100 |
| zielonogórski | 28 | 52 | 61 | 44 | 97 | 97 | 106 | 105 | 103 | 129 | 126 | 120 | 151 | 170 | 178 |
| żagański | 40 | 75 | 103 | 51 | 127 | 111 | 142 | 115 | 110 | 99 | 128 | 104 | 107 | 151 | 133 |
| żarski | 39 | 91 | 104 | 52 | 88 | 120 | 131 | 141 | 109 | 121 | 153 | 123 | 139 | 172 | 145 |
| wschowski | 0 | 0 | 0 | 0 | 0 | 0 | 37 | 37 | 41 | 47 | 40 | 50 | 28 | 64 | 53 |
| m.Gorzów Wielkopolski | 105 | 216 | 176 | 125 | 183 | 193 | 208 | 177 | 199 | 234 | 270 | 360 | 258 | 232 | 361 |
| m.Zielona Góra | 40 | 89 | 110 | 34 | 117 | 106 | 172 | 181 | 186 | 211 | 218 | 195 | 205 | 230 | 228 |

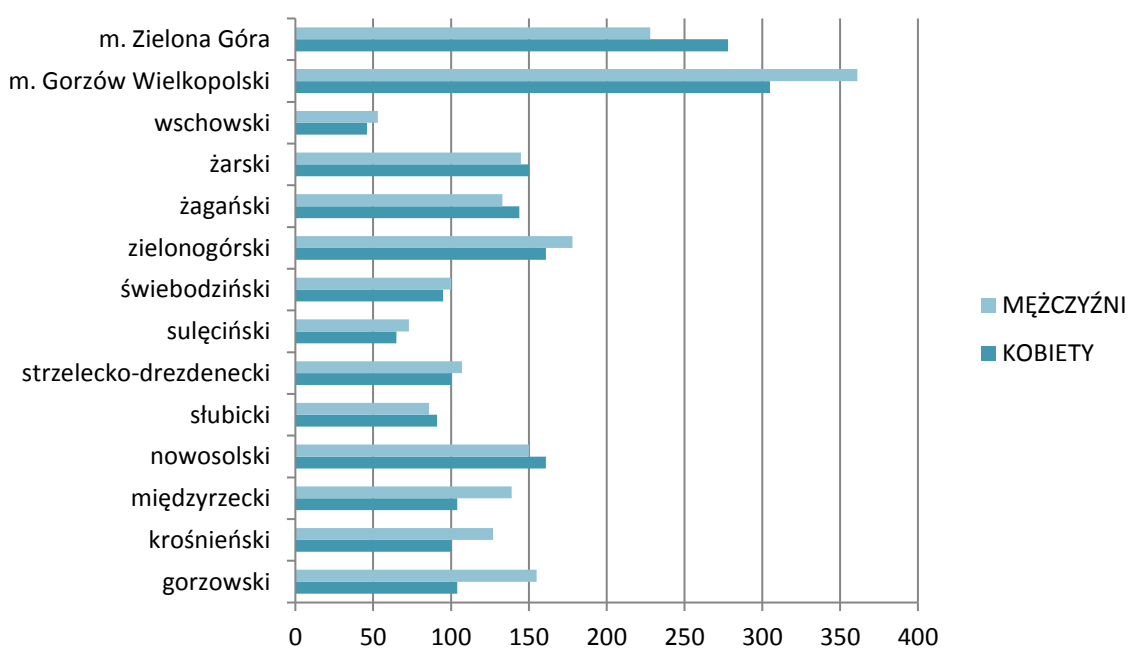
Wykres 6. Dynamika zachorowań w powiecie gorzowskim w latach 1999-2013



Wykres 7. Dynamika zachorowań w powiecie krośnieńskim w latach 1999-2013

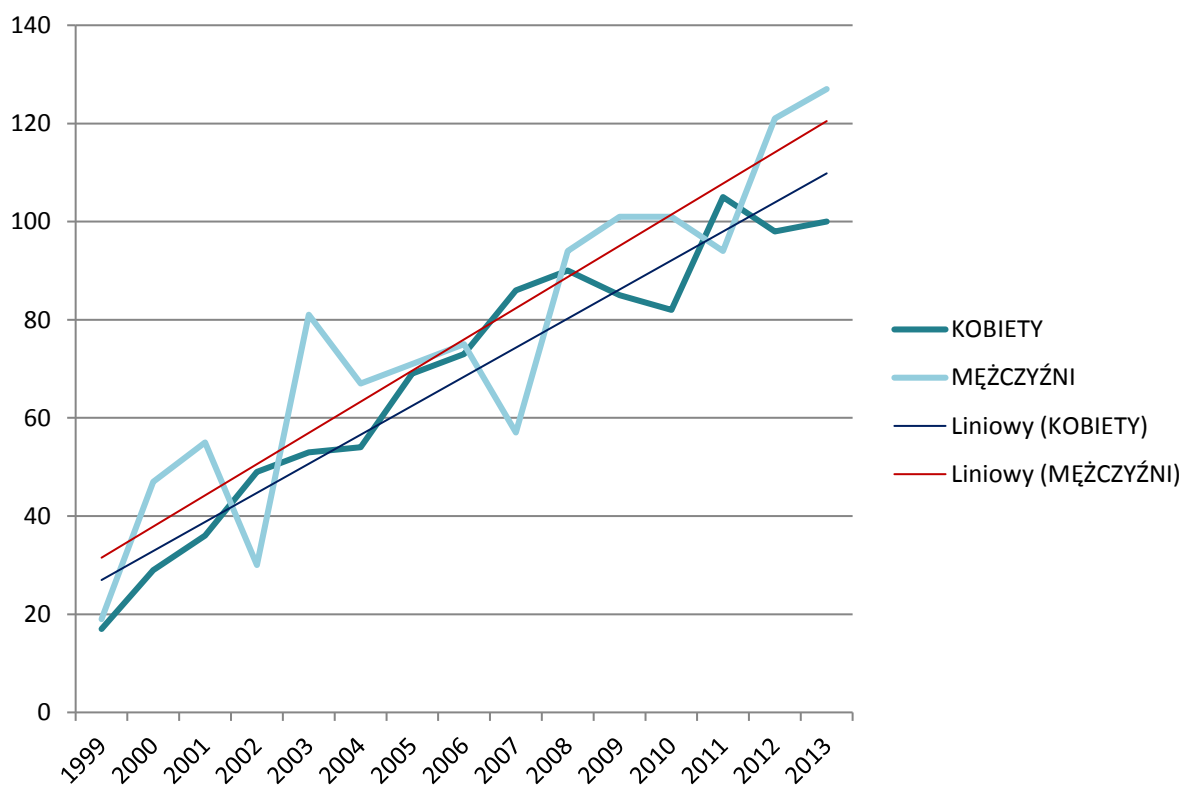

Wykres 8. Dynamika zachorowań w powiecie międzyrzeckim w latach 1999-2013

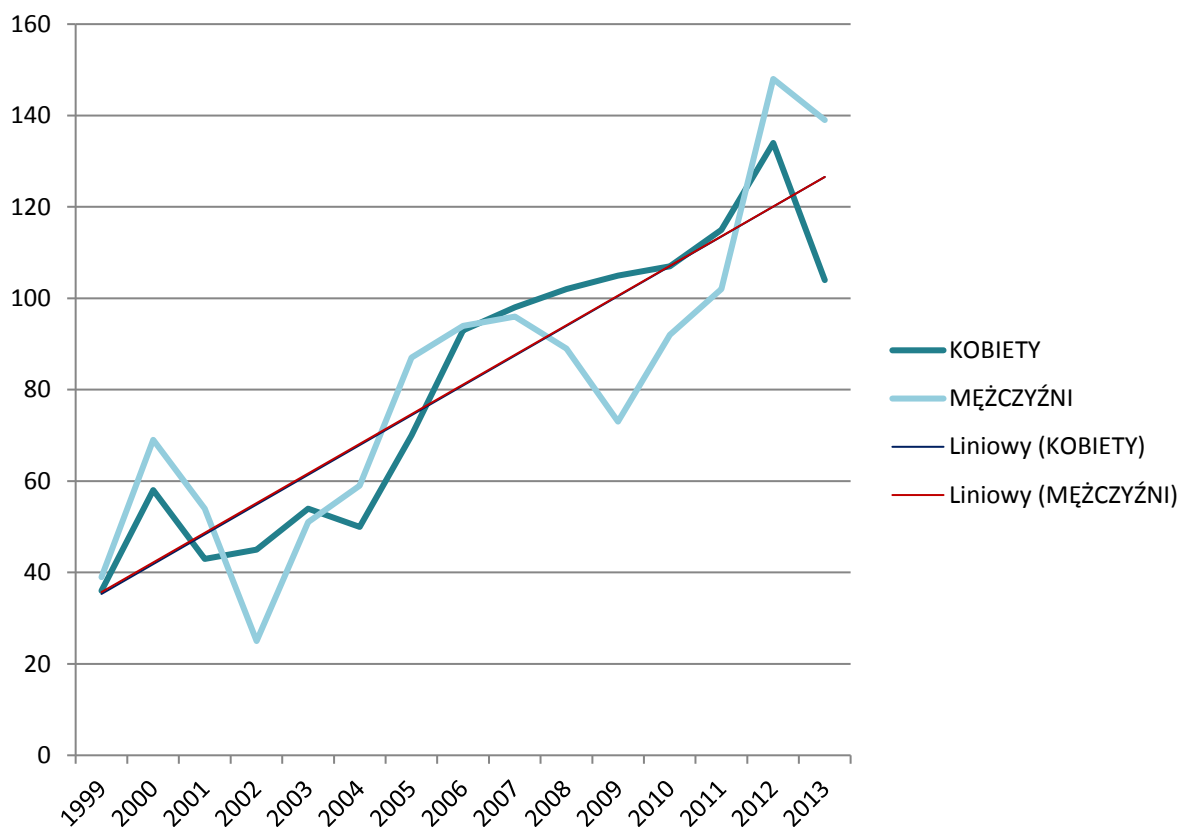

Wykres 9. Dynamika zachorowań w powiecie nowosolskim w latach 1999-2013

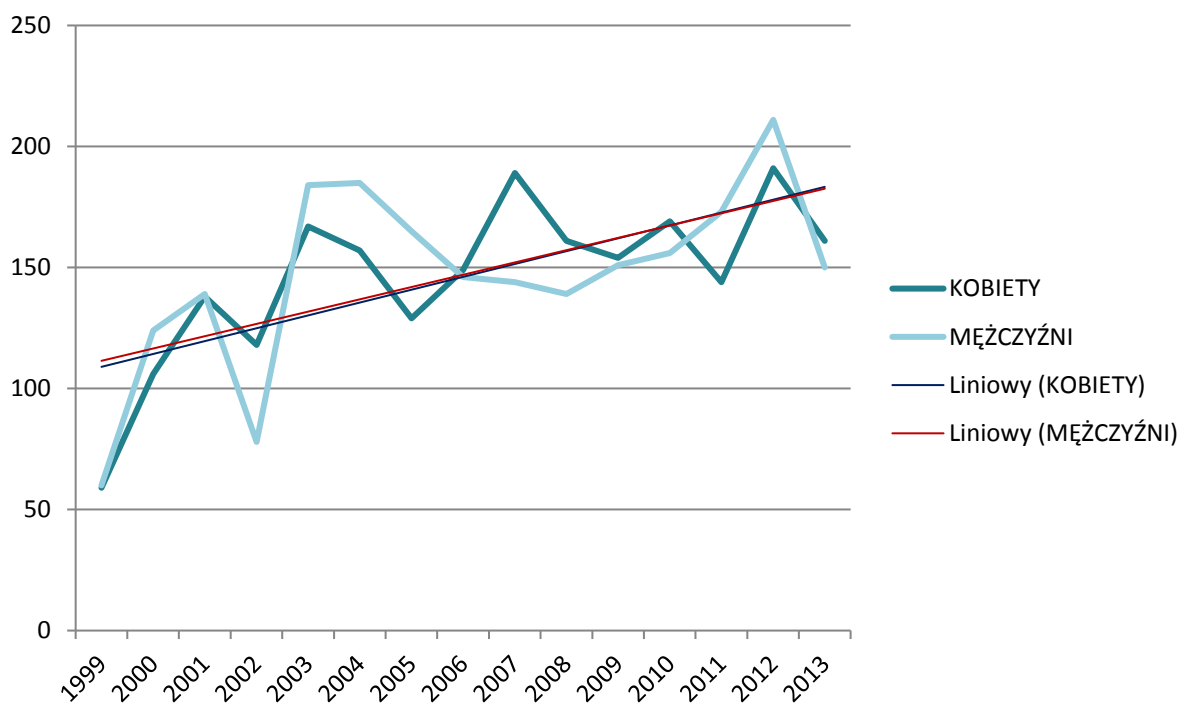

Wykres 10. Dynamika zachorowań w powiecie ślubickim w latach 1999-2013

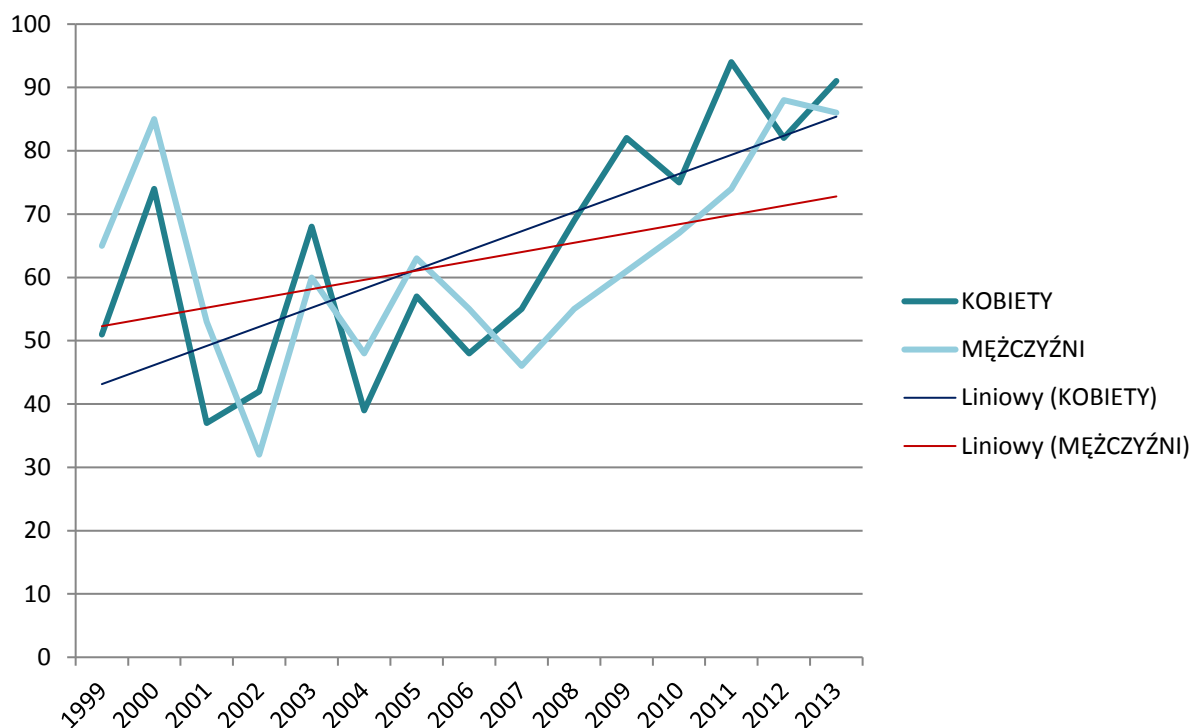

Wykres 11. Dynamika zachorowań w powiecie strzelecko-dreźnieńskim w latach 1999-2013



Wykres 12. Dynamika zachorowań w powiecie sulecińskim w latach 1999-2013

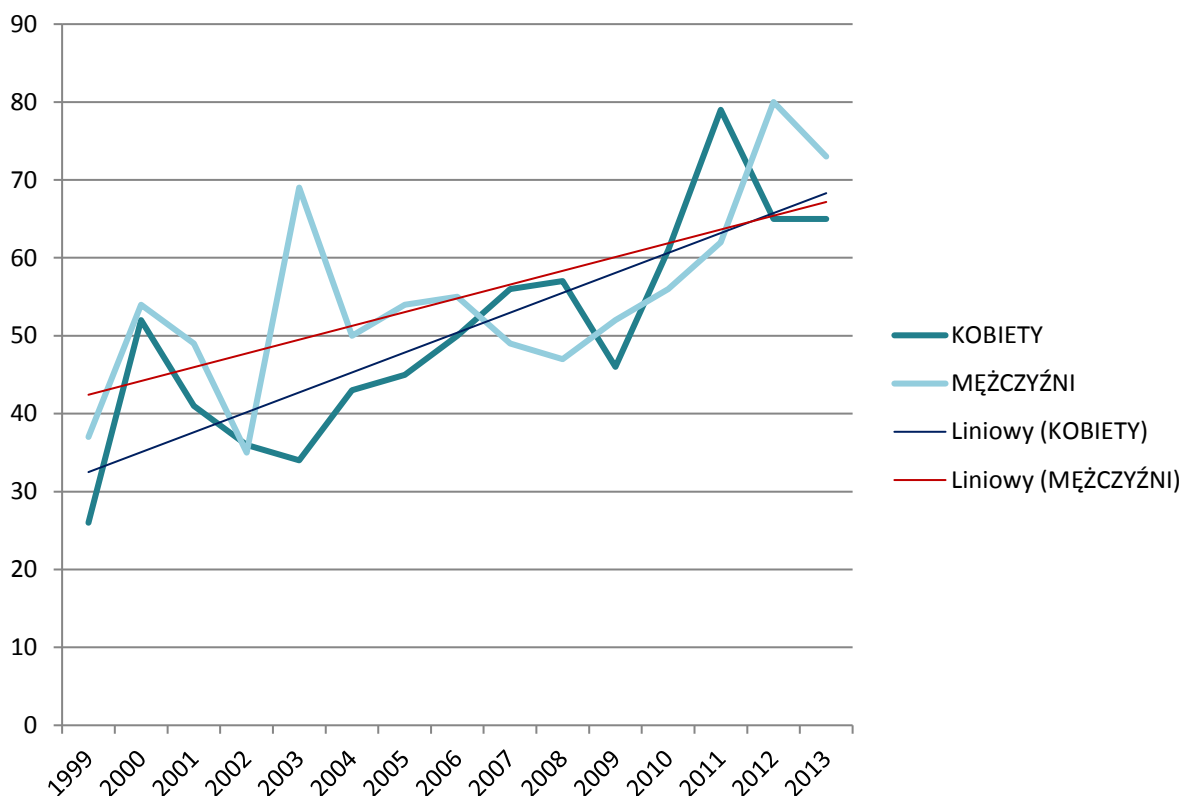

Wykres 13. Dynamika zachorowań w powiecie świebodzińskim w latach 1999-2013



Wykres 14. Dynamika zachorowań w powiecie zielonogórskim w latach 1999-2013

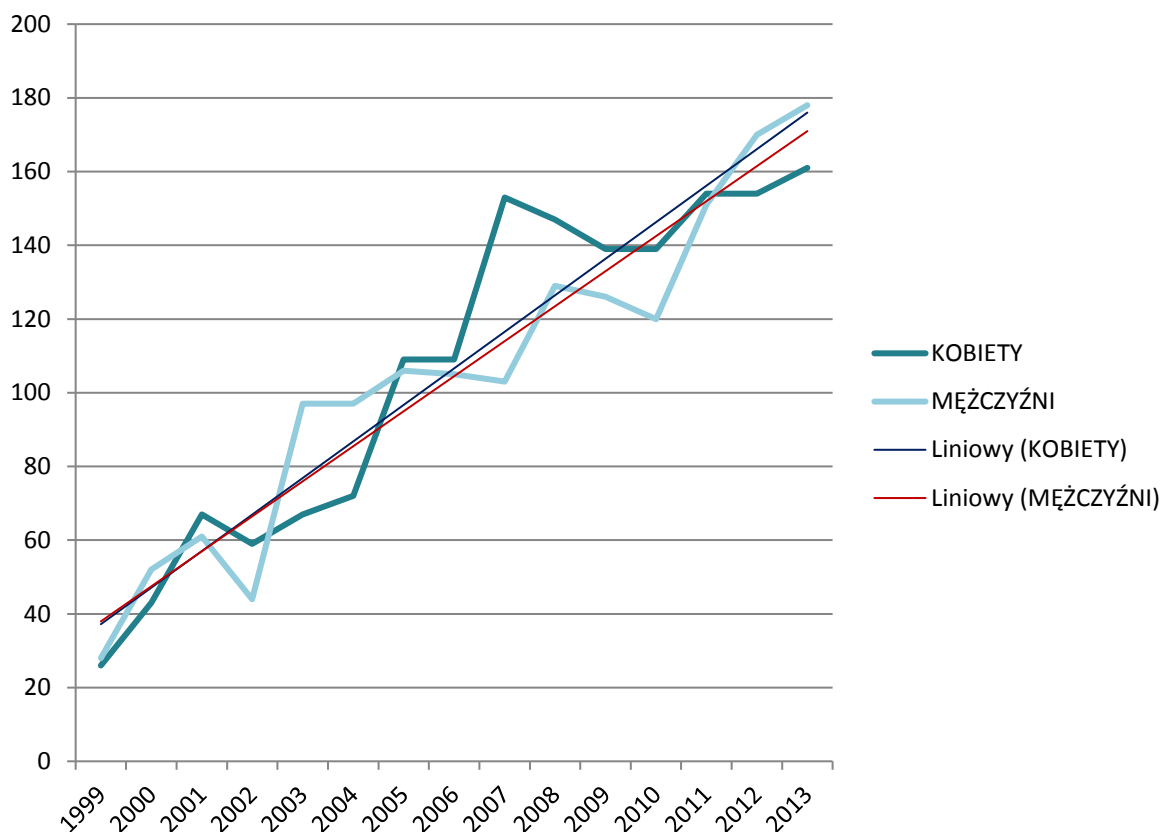

Wykres 15. Dynamika zachorowań w powiecie żagańskim w latach 1999-2013

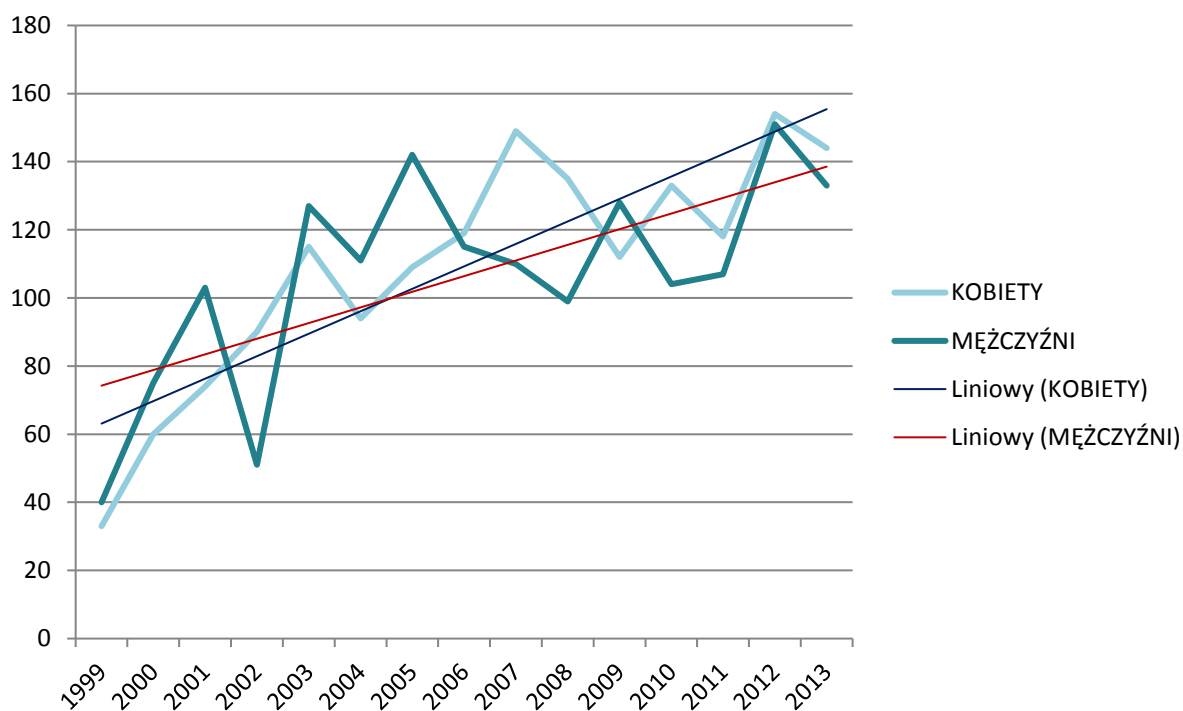

Wykres 16. Dynamika zachorowań w powiecie żarskim w latach 1999-2013



Wykres 17. Dynamika zachorowań w powiecie wschowskim w latach 1999-2013

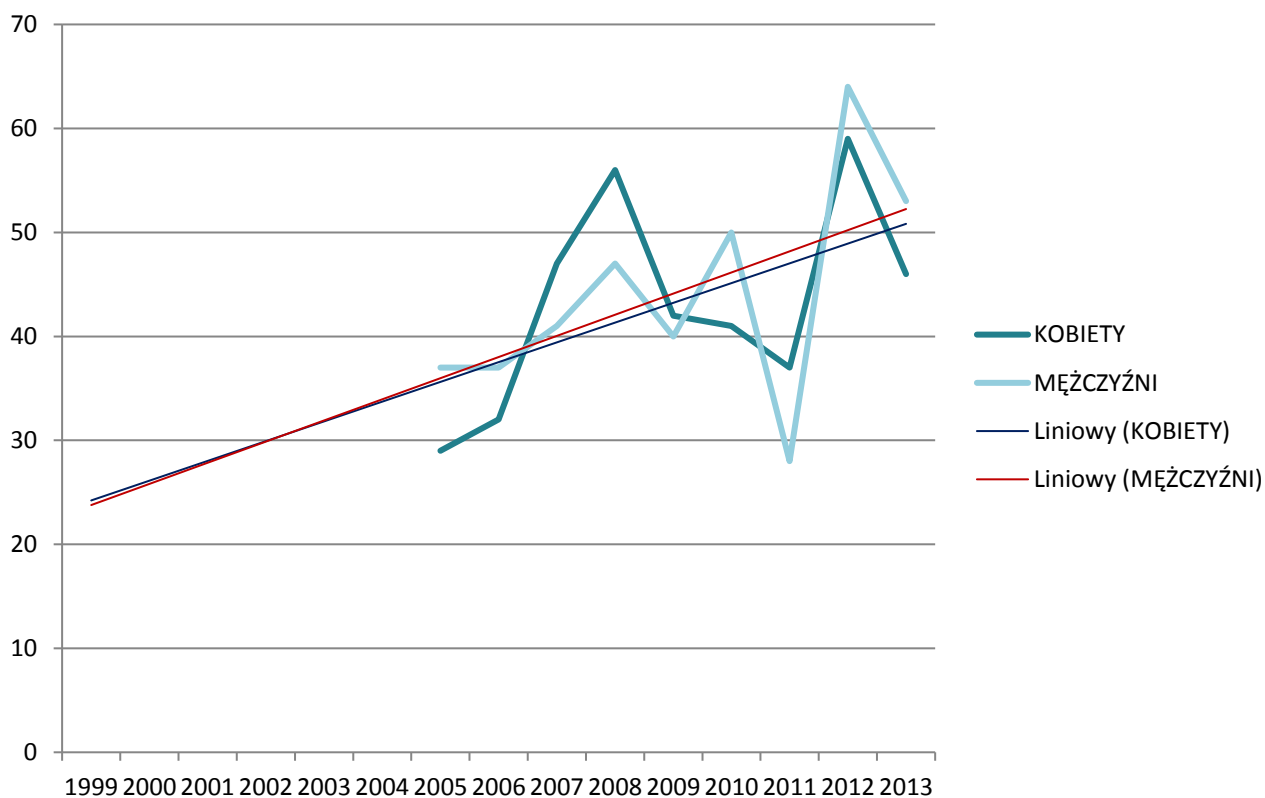

Wykres 18. Dynamika zachorowań w Gorzowie Wielkopolskim w latach 1999-2013

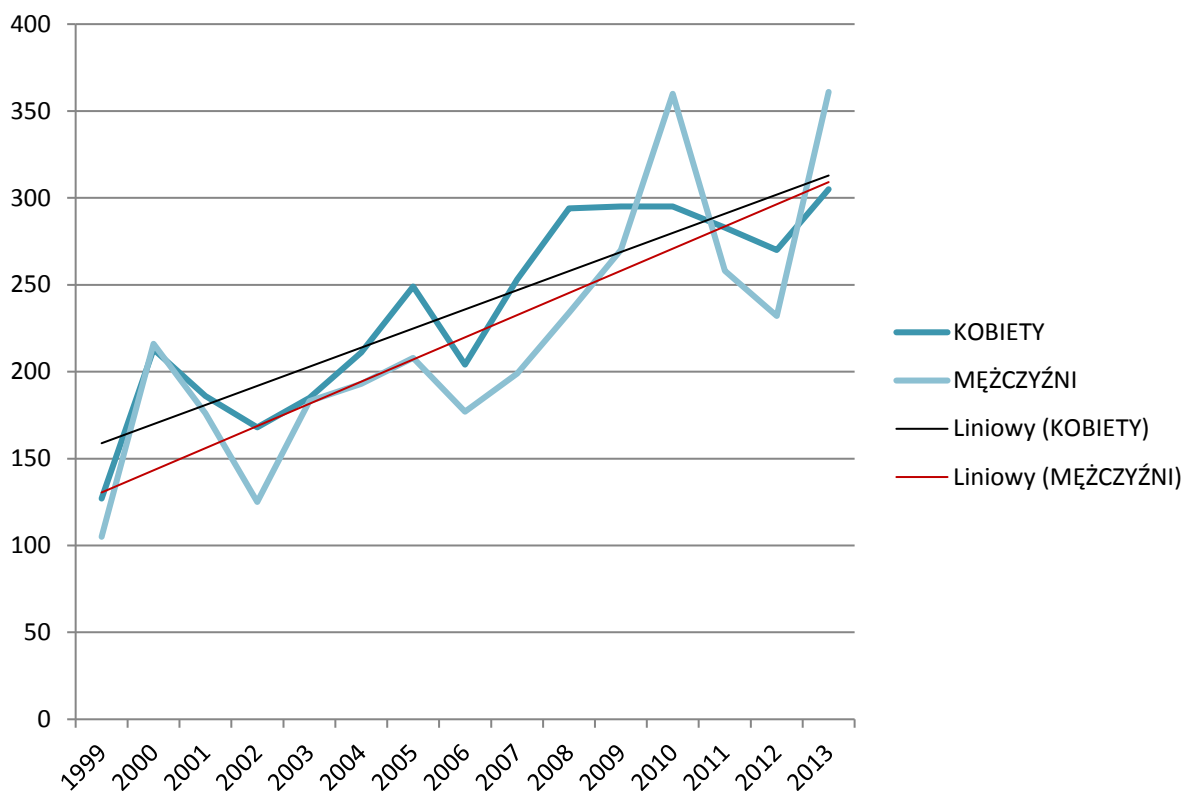

Wykres 19. Dynamika zachorowań w Zielonej Górze w latach 1999-2013



Tabela 6. Liczba zachorowań na nowotwory złośliwe w woj. lubuskim wg płci w latach 1999-2013

| ROK | KOBIETY | MĘŻCZYŹNI | ZACHOROWANIA OGÓŁEM | WSKAŹNIK DYNAMIKI |
|------|---------|-----------|---------------------|-------------------|
| 1999 | 558 | 591 | 1149 | 100,00 |
| 2000 | 1057 | 1190 | 2247 | 195,56 |
| 2001 | 1040 | 1120 | 2160 | 101,00 |
| 2002 | 966 | 640 | 1606 | 74,35 |
| 2003 | 1194 | 1318 | 2512 | 102,00 |
| 2004 | 1116 | 1264 | 2380 | 94,75 |
| 2005 | 1416 | 1501 | 2917 | 103,00 |
| 2006 | 1485 | 1447 | 2932 | 100,51 |
| 2007 | 1800 | 1384 | 3184 | 108,59 |
| 2008 | 1807 | 1550 | 3357 | 105,43 |
| 2009 | 1753 | 1658 | 3411 | 101,61 |
| 2010 | 1803 | 1732 | 3535 | 103,64 |
| 2011 | 1843 | 1671 | 3514 | 99,41 |
| 2012 | 1955 | 1989 | 3944 | 112,24 |
| 2013 | 1904 | 2035 | 3939 | 99,87 |

Wykres 20. Liczba zachorowań na nowotwory złośliwe w woj. lubuskim wg płci w latach 1999-2013

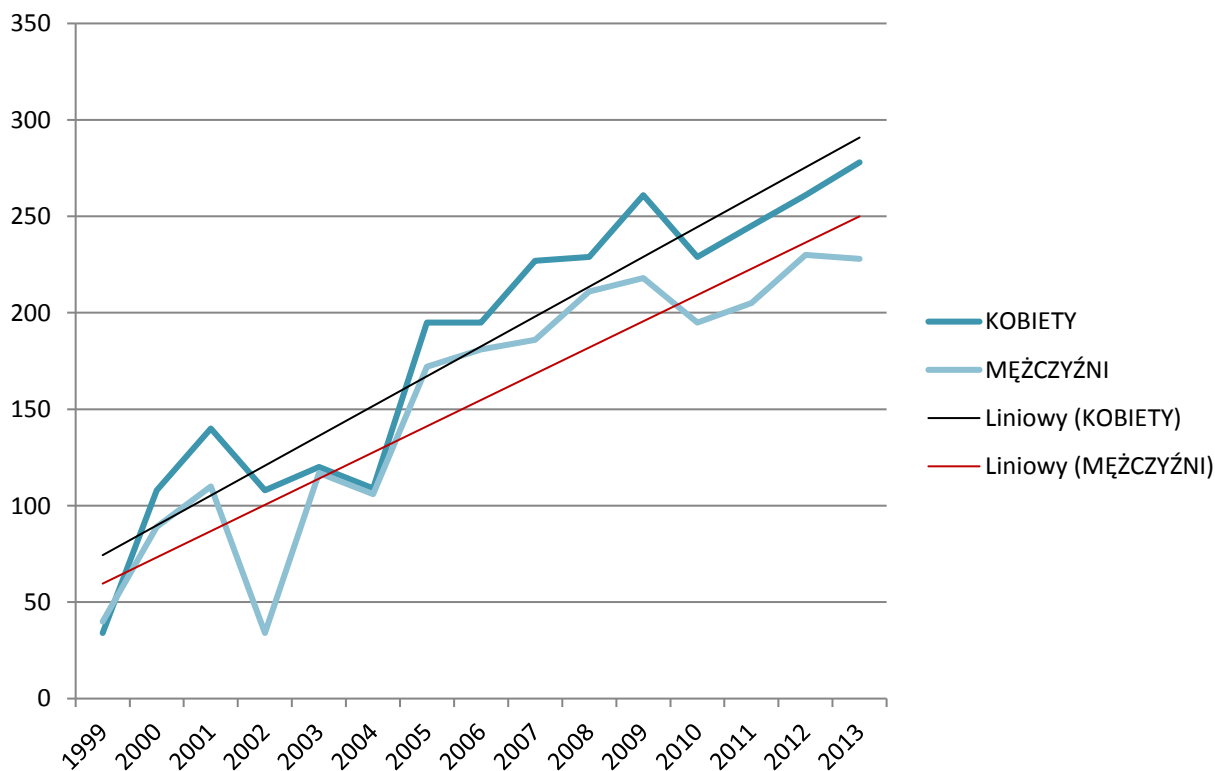
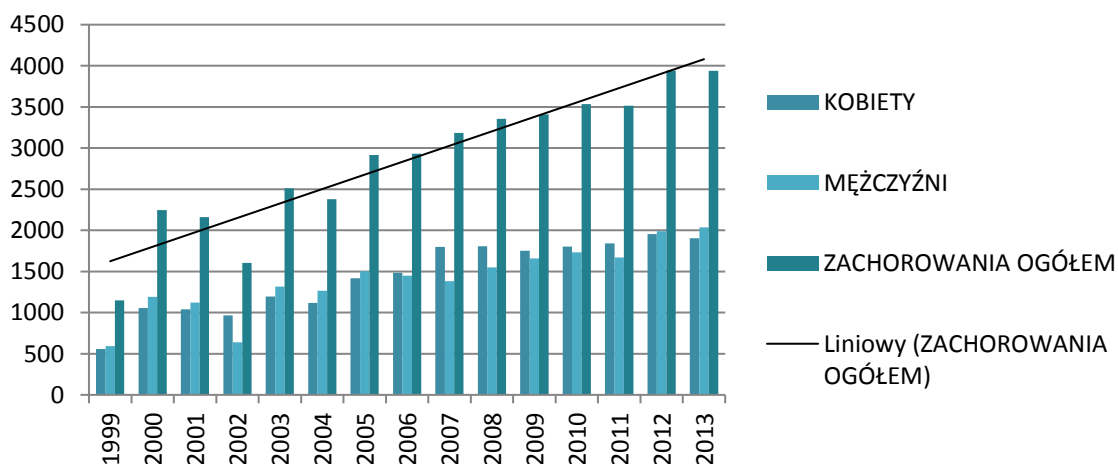

Wykres 21. Dynamika wzrostu zachorowań na nowotwory złośliwe w województwie lubuskim w latach 1999-2013 wraz z linią trendu



Tabela 7. Współczynniki surowe i standaryzowane zachorowań wg płci w woj. lubuskim w latach 1999-2013

| ROK | KOBIEТЫ | | MĘŻCZYŹNI | |
|------|-------------------------------------|---|-------------------------------------|---|
| | współczynnik zachorowalności surowy | współczynnik zachorowalności standaryzowany | współczynnik zachorowalności surowy | współczynnik zachorowalności standaryzowany |
| 1999 | 106,5 | 78,6 | 118,2 | 107,6 |
| 2000 | 201,6 | 143,1 | 238,0 | 212,9 |
| 2001 | 198,2 | 139,0 | 223,8 | 196,8 |
| 2002 | 186,1 | 127,9 | 130,5 | 110,3 |
| 2003 | 230,0 | 154,2 | 269,0 | 222,3 |
| 2004 | 214,8 | 138,3 | 258,0 | 213,5 |
| 2005 | 271,9 | 175,4 | 307,3 | 247,8 |
| 2006 | 295,6 | 181,1 | 285,8 | 228,6 |
| 2007 | 346,1 | 212,0 | 282,8 | 218,8 |

| ROK | KOBIECY | | MĘŻCZYŹNI | |
|------|-------------------------------------|---|-------------------------------------|---|
| | współczynnik zachorowalności surowy | współczynnik zachorowalności standaryzowany | współczynnik zachorowalności surowy | współczynnik zachorowalności standaryzowany |
| 2008 | 347,2 | 212,9 | 316,8 | 233,9 |
| 2009 | 336,2 | 206,1 | 338,4 | 246,9 |
| 2010 | 343,6 | 204,9 | 347,7 | 248,7 |
| 2011 | 351,2 | 205,8 | 335,4 | 234,1 |
| 2012 | 372,5 | 215,4 | 399,2 | 268,7 |
| 2013 | 363,1 | 205,7 | 408,7 | 267,4 |

Wykres 22. Współczynniki surowe zachorowań wg płci w woj. lubuskim w latach 1999-2013

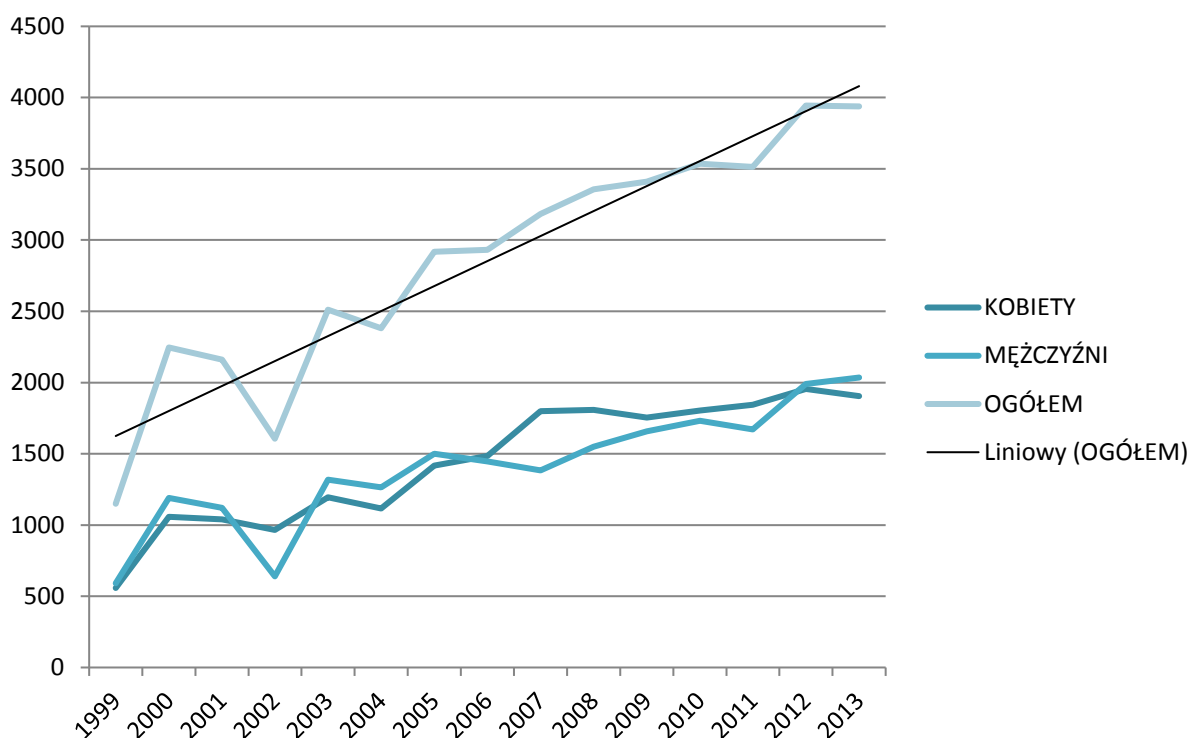
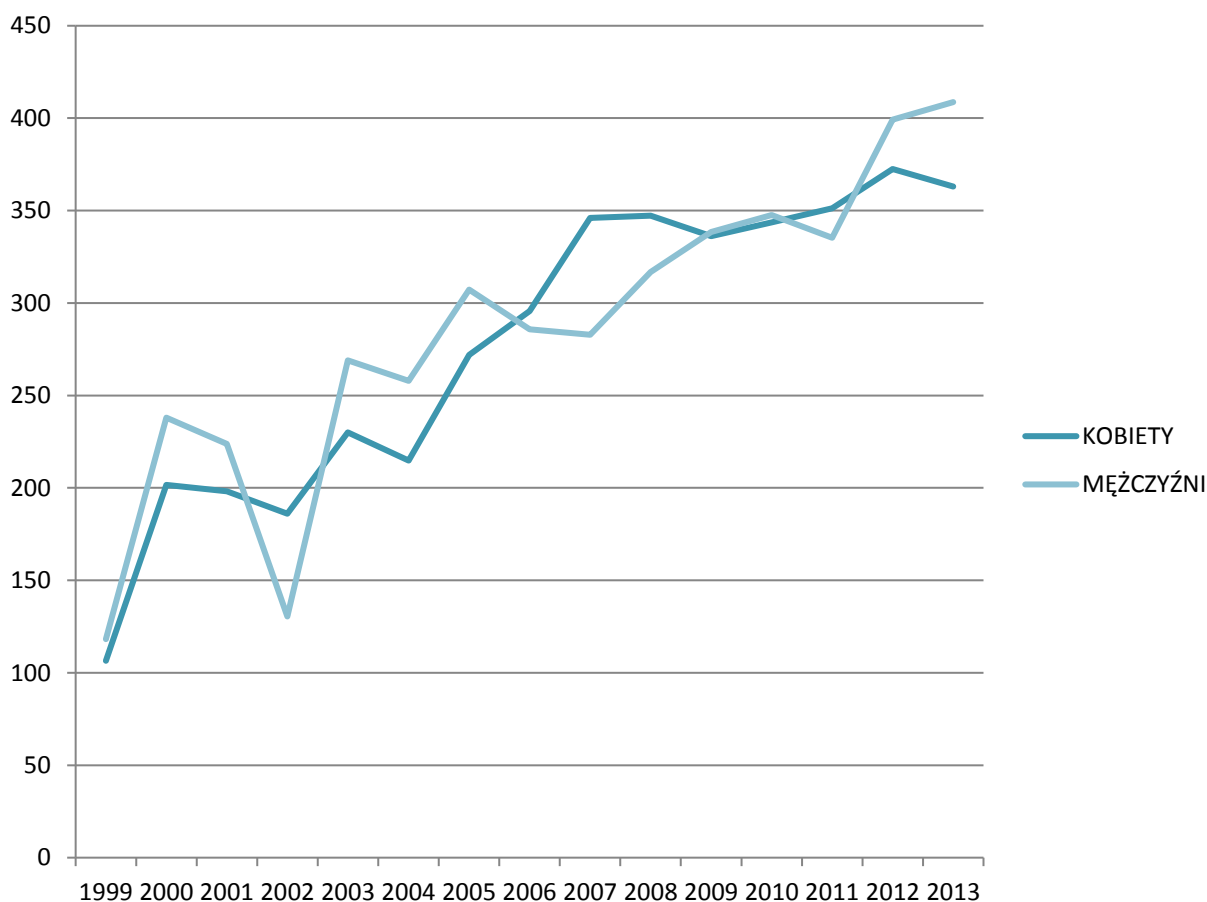

Wykres 23. Współczynniki standaryzowane zachorowań wg płci w woj. lubuskim w latach 1999-2013



Tabela 8. Liczba zachorowań w podziale na kody rozpoznawcze oraz grupy wiekowe dla kobiet w roku 2013

| ICD | 0- -10 | 5- 9 | 10- 14 | 15- 19 | 20- 24 | 25- 29 | 30- 34 | 35- 39 | 40- 44 | 45- 49 | 50- 54 | 55- 59 | 60- 64 | 65- 69 | 70- 74 | 75- 79 | 80- 84 | 85 + |
|---------|-----------|---------|-----------|-----------|-----------|-----------|-----------|-----------|-----------|-----------|-----------|-----------|-----------|-----------|-----------|-----------|-----------|---------|
| C00-D09 | 0 | 2 | 2 | 6 | 6 | 19 | 35 | 48 | 58 | 93 | 169 | 278 | 335 | 225 | 194 | 188 | 140 | 106 |
| C00 | 0 | 0 | 0 | 0 | 0 | 0 | 0 | 0 | 0 | 0 | 0 | 0 | 0 | 0 | 0 | 0 | 0 | 0 |
| C01 | 0 | 0 | 0 | 0 | 0 | 0 | 0 | 0 | 0 | 0 | 1 | 0 | 2 | 1 | 0 | 0 | 0 | 0 |
| C02 | 0 | 0 | 0 | 0 | 0 | 0 | 0 | 0 | 0 | 0 | 0 | 0 | 0 | 0 | 0 | 1 | 0 | 0 |
| C03 | 0 | 0 | 0 | 0 | 0 | 0 | 0 | 0 | 0 | 0 | 0 | 0 | 0 | 0 | 0 | 0 | 0 | 0 |
| C04 | 0 | 0 | 0 | 0 | 0 | 0 | 0 | 0 | 0 | 0 | 0 | 0 | 2 | 1 | 1 | 0 | 0 | 0 |
| C05 | 0 | 0 | 0 | 0 | 0 | 0 | 0 | 0 | 0 | 0 | 0 | 0 | 0 | 0 | 0 | 0 | 0 | 0 |
| C06 | 0 | 0 | 0 | 0 | 0 | 0 | 0 | 0 | 0 | 0 | 0 | 0 | 0 | 0 | 1 | 0 | 0 | 0 |
| C07 | 0 | 0 | 0 | 1 | 0 | 0 | 0 | 0 | 1 | 0 | 0 | 0 | 0 | 0 | 0 | 0 | 1 | 0 |
| C08 | 0 | 0 | 0 | 0 | 0 | 0 | 0 | 0 | 0 | 0 | 0 | 0 | 0 | 0 | 0 | 0 | 0 | 0 |
| C09 | 0 | 0 | 0 | 0 | 0 | 0 | 0 | 0 | 0 | 0 | 0 | 1 | 2 | 0 | 0 | 1 | 0 | 0 |
| C10 | 0 | 0 | 0 | 0 | 0 | 0 | 0 | 0 | 0 | 0 | 0 | 1 | 1 | 1 | 0 | 0 | 0 | 0 |
| C11 | 0 | 0 | 0 | 0 | 0 | 0 | 0 | 0 | 1 | 0 | 0 | 0 | 1 | 0 | 0 | 0 | 0 | 0 |
| C12 | 0 | 0 | 0 | 0 | 0 | 0 | 0 | 0 | 0 | 0 | 0 | 0 | 0 | 0 | 0 | 0 | 0 | 0 |
| C13 | 0 | 0 | 0 | 0 | 0 | 0 | 0 | 0 | 0 | 0 | 0 | 0 | 1 | 0 | 2 | 0 | 0 | 0 |
| C14 | 0 | 0 | 0 | 0 | 0 | 0 | 0 | 0 | 0 | 0 | 0 | 0 | 0 | 0 | 0 | 0 | 0 | 0 |
| C15 | 0 | 0 | 0 | 0 | 0 | 0 | 0 | 0 | 0 | 0 | 2 | 1 | 1 | 0 | 0 | 0 | 1 | 0 |
| C16 | 0 | 0 | 0 | 0 | 0 | 0 | 1 | 0 | 2 | 1 | 1 | 5 | 6 | 8 | 7 | 3 | 10 | 7 |
| C17 | 0 | 0 | 0 | 0 | 0 | 0 | 0 | 0 | 0 | 0 | 0 | 0 | 0 | 0 | 1 | 1 | 0 | 0 |

NOWOTWORY ZŁOŚLWE W WOJEWÓDZTWIE LUBUSKIM ROK 2013

| ICD | 0-4 | 5-9 | 10-14 | 15-19 | 20-24 | 25-29 | 30-34 | 35-39 | 40-44 | 45-49 | 50-54 | 55-59 | 60-64 | 65-69 | 70-74 | 75-79 | 80-84 | 85+ |
|-----|-----|-----|-------|-------|-------|-------|-------|-------|-------|-------|-------|-------|-------|-------|-------|-------|-------|-----|
| C18 | 0 | 0 | 0 | 0 | 0 | 0 | 2 | 1 | 3 | 1 | 10 | 8 | 19 | 17 | 16 | 21 | 18 | 7 |
| C19 | 0 | 0 | 0 | 0 | 0 | 0 | 0 | 0 | 0 | 0 | 0 | 1 | 3 | 5 | 1 | 1 | 3 | 0 |
| C20 | 0 | 0 | 0 | 0 | 0 | 0 | 0 | 1 | 0 | 0 | 6 | 5 | 14 | 6 | 4 | 6 | 12 | 7 |
| C21 | 0 | 0 | 0 | 0 | 0 | 0 | 0 | 0 | 0 | 0 | 0 | 0 | 2 | 1 | 0 | 0 | 0 | 1 |
| C22 | 0 | 0 | 0 | 0 | 0 | 0 | 0 | 0 | 0 | 0 | 0 | 1 | 2 | 1 | 2 | 2 | 2 | 2 |
| C23 | 0 | 0 | 0 | 0 | 0 | 0 | 0 | 0 | 0 | 0 | 0 | 3 | 1 | 0 | 2 | 2 | 2 | 0 |
| C24 | 0 | 0 | 0 | 0 | 0 | 0 | 0 | 0 | 0 | 0 | 0 | 5 | 1 | 1 | 2 | 0 | 0 | 0 |
| C25 | 0 | 0 | 0 | 0 | 0 | 0 | 0 | 0 | 0 | 1 | 2 | 8 | 4 | 3 | 4 | 5 | 4 | 2 |
| C26 | 0 | 0 | 0 | 0 | 0 | 0 | 0 | 0 | 0 | 0 | 0 | 0 | 0 | 0 | 0 | 0 | 0 | 1 |
| C30 | 0 | 0 | 0 | 0 | 0 | 0 | 0 | 1 | 0 | 0 | 0 | 0 | 0 | 0 | 0 | 0 | 0 | 0 |
| C31 | 0 | 0 | 0 | 0 | 0 | 0 | 0 | 1 | 0 | 0 | 0 | 0 | 0 | 0 | 0 | 0 | 0 | 0 |
| C32 | 0 | 0 | 0 | 0 | 1 | 0 | 0 | 0 | 0 | 1 | 0 | 1 | 0 | 1 | 2 | 2 | 0 | 0 |
| C33 | 0 | 0 | 0 | 0 | 0 | 0 | 0 | 0 | 0 | 0 | 0 | 1 | 0 | 0 | 0 | 0 | 0 | 0 |
| C34 | 0 | 0 | 0 | 0 | 0 | 0 | 0 | 0 | 2 | 4 | 16 | 33 | 50 | 30 | 21 | 19 | 9 | 7 |
| C37 | 0 | 0 | 0 | 0 | 0 | 1 | 0 | 0 | 0 | 0 | 0 | 0 | 0 | 0 | 0 | 0 | 0 | 0 |
| C38 | 0 | 0 | 0 | 0 | 0 | 0 | 0 | 0 | 0 | 0 | 0 | 0 | 0 | 0 | 0 | 0 | 0 | 0 |
| C39 | 0 | 0 | 0 | 0 | 0 | 0 | 0 | 0 | 0 | 0 | 0 | 0 | 0 | 0 | 0 | 0 | 0 | 0 |
| C40 | 0 | 0 | 0 | 0 | 0 | 0 | 0 | 0 | 0 | 0 | 0 | 0 | 0 | 0 | 0 | 0 | 0 | 0 |
| C41 | 0 | 0 | 0 | 0 | 0 | 0 | 0 | 0 | 0 | 0 | 0 | 0 | 0 | 0 | 0 | 0 | 1 | 0 |
| C43 | 0 | 0 | 0 | 0 | 1 | 1 | 5 | 7 | 3 | 3 | 2 | 5 | 2 | 4 | 5 | 2 | 1 | 4 |
| C44 | 0 | 0 | 0 | 0 | 1 | 0 | 1 | 1 | 1 | 6 | 7 | 16 | 6 | 19 | 23 | 38 | 27 | 16 |
| C45 | 0 | 0 | 0 | 0 | 0 | 0 | 0 | 0 | 0 | 0 | 0 | 0 | 0 | 0 | 0 | 0 | 0 | 0 |
| C46 | 0 | 0 | 0 | 0 | 0 | 0 | 0 | 0 | 0 | 0 | 0 | 0 | 0 | 0 | 0 | 1 | 0 | 1 |
| C47 | 0 | 0 | 0 | 0 | 0 | 0 | 0 | 0 | 0 | 0 | 0 | 0 | 0 | 0 | 0 | 0 | 0 | 0 |
| C48 | 0 | 0 | 0 | 0 | 0 | 0 | 0 | 0 | 0 | 0 | 0 | 0 | 0 | 1 | 0 | 1 | 0 | 0 |
| C49 | 0 | 0 | 1 | 0 | 0 | 0 | 0 | 1 | 0 | 0 | 0 | 1 | 1 | 1 | 1 | 0 | 0 | 0 |
| C50 | 0 | 0 | 0 | 0 | 0 | 1 | 7 | 13 | 20 | 42 | 62 | 81 | 91 | 55 | 28 | 18 | 10 | 9 |
| C51 | 0 | 0 | 0 | 0 | 0 | 0 | 0 | 0 | 1 | 0 | 2 | 2 | 1 | 3 | 0 | 1 | 4 | 1 |
| C52 | 0 | 0 | 0 | 0 | 0 | 0 | 0 | 0 | 0 | 0 | 0 | 0 | 1 | 0 | 0 | 1 | 0 | 0 |
| C53 | 0 | 0 | 0 | 0 | 0 | 2 | 4 | 7 | 7 | 10 | 16 | 18 | 11 | 8 | 4 | 4 | 1 | 3 |
| C54 | 0 | 0 | 0 | 0 | 0 | 0 | 0 | 2 | 2 | 6 | 16 | 19 | 35 | 21 | 21 | 8 | 4 | 5 |
| C55 | 0 | 0 | 0 | 0 | 0 | 0 | 0 | 0 | 0 | 0 | 0 | 0 | 0 | 0 | 0 | 0 | 0 | 0 |
| C56 | 0 | 0 | 0 | 0 | 1 | 2 | 1 | 1 | 2 | 2 | 12 | 19 | 9 | 11 | 9 | 5 | 9 | 4 |
| C57 | 0 | 0 | 0 | 0 | 0 | 0 | 0 | 0 | 0 | 0 | 0 | 0 | 0 | 0 | 0 | 0 | 0 | 1 |
| C58 | 0 | 0 | 0 | 0 | 0 | 0 | 0 | 0 | 0 | 0 | 0 | 0 | 0 | 0 | 0 | 0 | 0 | 0 |
| C60 | 0 | 0 | 0 | 0 | 0 | 0 | 0 | 0 | 0 | 0 | 0 | 0 | 0 | 0 | 0 | 0 | 0 | 0 |
| C61 | 0 | 0 | 0 | 0 | 0 | 0 | 0 | 0 | 0 | 0 | 0 | 0 | 0 | 0 | 0 | 0 | 0 | 0 |
| C62 | 0 | 0 | 0 | 0 | 0 | 0 | 0 | 0 | 0 | 0 | 0 | 0 | 0 | 0 | 0 | 0 | 0 | 0 |
| C63 | 0 | 0 | 0 | 0 | 0 | 0 | 0 | 0 | 0 | 0 | 0 | 0 | 0 | 0 | 0 | 0 | 0 | 0 |
| C64 | 0 | 0 | 0 | 0 | 0 | 0 | 0 | 2 | 0 | 2 | 4 | 8 | 13 | 3 | 5 | 10 | 3 | 1 |
| C65 | 0 | 0 | 0 | 0 | 0 | 0 | 0 | 0 | 0 | 0 | 0 | 0 | 0 | 0 | 0 | 0 | 0 | 0 |

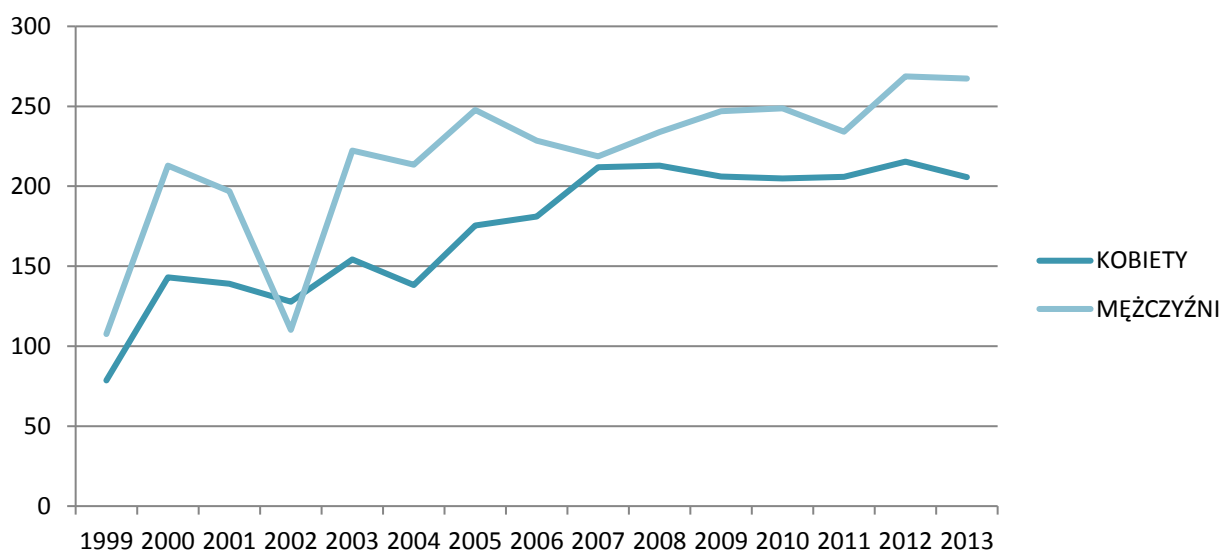
NOWOTWORY ZŁOŚLWE W WOJEWÓDZTWIE LUBUSKIM ROK 2013

| ICD | 0-4 | 5-9 | 10-14 | 15-19 | 20-24 | 25-29 | 30-34 | 35-39 | 40-44 | 45-49 | 50-54 | 55-59 | 60-64 | 65-69 | 70-74 | 75-79 | 80-84 | 85+ |
|-----|-----|-----|-------|-------|-------|-------|-------|-------|-------|-------|-------|-------|-------|-------|-------|-------|-------|-----|
| C66 | 0 | 0 | 0 | 0 | 0 | 0 | 0 | 0 | 0 | 0 | 0 | 0 | 0 | 0 | 0 | 0 | 0 | 0 |
| C67 | 0 | 0 | 0 | 0 | 0 | 0 | 1 | 0 | 0 | 0 | 1 | 9 | 15 | 5 | 4 | 7 | 4 | 3 |
| C68 | 0 | 0 | 0 | 0 | 0 | 0 | 0 | 0 | 0 | 0 | 0 | 0 | 0 | 0 | 0 | 0 | 0 | 0 |
| C69 | 0 | 0 | 0 | 0 | 0 | 0 | 0 | 0 | 0 | 0 | 0 | 0 | 0 | 1 | 1 | 0 | 0 | 0 |
| C70 | 0 | 0 | 0 | 0 | 0 | 0 | 0 | 0 | 0 | 1 | 0 | 0 | 0 | 0 | 0 | 0 | 0 | 0 |
| C71 | 0 | 1 | 0 | 1 | 0 | 2 | 2 | 1 | 1 | 2 | 2 | 3 | 7 | 1 | 3 | 2 | 2 | 0 |
| C72 | 0 | 0 | 0 | 0 | 0 | 0 | 0 | 0 | 0 | 0 | 0 | 0 | 0 | 0 | 0 | 1 | 0 | 0 |
| C73 | 0 | 0 | 1 | 0 | 0 | 5 | 2 | 8 | 8 | 6 | 3 | 7 | 5 | 5 | 1 | 1 | 0 | 0 |
| C74 | 0 | 0 | 0 | 0 | 0 | 0 | 0 | 0 | 0 | 0 | 0 | 0 | 1 | 0 | 0 | 0 | 0 | 0 |
| C75 | 0 | 0 | 0 | 1 | 0 | 0 | 0 | 0 | 0 | 0 | 0 | 0 | 0 | 0 | 0 | 0 | 0 | 0 |
| C76 | 0 | 0 | 0 | 0 | 0 | 0 | 0 | 0 | 0 | 1 | 1 | 1 | 8 | 1 | 6 | 5 | 2 | 12 |
| C77 | 0 | 0 | 0 | 0 | 0 | 0 | 0 | 0 | 0 | 0 | 0 | 0 | 0 | 2 | 0 | 1 | 0 | 0 |
| C78 | 0 | 0 | 0 | 0 | 0 | 0 | 0 | 0 | 0 | 0 | 1 | 2 | 0 | 0 | 4 | 0 | 1 | 2 |
| C79 | 0 | 0 | 0 | 0 | 0 | 0 | 0 | 0 | 0 | 0 | 0 | 0 | 3 | 2 | 1 | 0 | 0 | 1 |
| C80 | 0 | 0 | 0 | 0 | 0 | 0 | 0 | 0 | 0 | 0 | 0 | 1 | 0 | 0 | 0 | 0 | 0 | 0 |
| C81 | 0 | 0 | 0 | 0 | 0 | 4 | 2 | 0 | 0 | 1 | 0 | 0 | 0 | 0 | 0 | 1 | 0 | 0 |
| C82 | 0 | 0 | 0 | 0 | 0 | 0 | 0 | 0 | 0 | 0 | 0 | 1 | 0 | 0 | 1 | 0 | 0 | 1 |
| C83 | 0 | 0 | 0 | 0 | 1 | 0 | 0 | 0 | 0 | 0 | 0 | 1 | 2 | 1 | 4 | 4 | 1 | 1 |
| C84 | 0 | 0 | 0 | 0 | 0 | 0 | 0 | 0 | 0 | 0 | 0 | 0 | 1 | 0 | 0 | 0 | 0 | 0 |
| C85 | 0 | 0 | 0 | 1 | 0 | 0 | 1 | 0 | 0 | 0 | 0 | 0 | 1 | 0 | 2 | 1 | 1 | 1 |
| C88 | 0 | 0 | 0 | 0 | 0 | 0 | 0 | 0 | 0 | 0 | 0 | 0 | 1 | 0 | 0 | 0 | 0 | 1 |
| C90 | 0 | 0 | 0 | 0 | 0 | 0 | 1 | 0 | 1 | 1 | 0 | 4 | 2 | 3 | 3 | 4 | 1 | 0 |
| C91 | 0 | 1 | 0 | 1 | 0 | 1 | 0 | 0 | 0 | 0 | 1 | 2 | 1 | 0 | 1 | 1 | 3 | 2 |
| C92 | 0 | 0 | 0 | 1 | 0 | 0 | 2 | 1 | 3 | 0 | 1 | 1 | 4 | 2 | 1 | 7 | 3 | 3 |
| C93 | 0 | 0 | 0 | 0 | 0 | 0 | 0 | 0 | 0 | 0 | 0 | 0 | 0 | 0 | 0 | 0 | 0 | 0 |
| C94 | 0 | 0 | 0 | 0 | 0 | 0 | 0 | 0 | 0 | 1 | 0 | 1 | 0 | 0 | 0 | 0 | 0 | 0 |
| C95 | 0 | 0 | 0 | 0 | 0 | 0 | 1 | 0 | 0 | 0 | 0 | 0 | 0 | 0 | 0 | 0 | 0 | 0 |
| C96 | 0 | 0 | 0 | 0 | 0 | 0 | 0 | 0 | 0 | 0 | 0 | 0 | 0 | 0 | 0 | 0 | 0 | 0 |
| C97 | 0 | 0 | 0 | 0 | 0 | 0 | 0 | 0 | 0 | 0 | 0 | 0 | 0 | 0 | 0 | 0 | 0 | 0 |
| D00 | 0 | 0 | 0 | 0 | 0 | 0 | 0 | 0 | 0 | 0 | 0 | 0 | 0 | 0 | 0 | 0 | 0 | 0 |
| D01 | 0 | 0 | 0 | 0 | 0 | 0 | 0 | 0 | 0 | 0 | 0 | 0 | 0 | 0 | 0 | 0 | 0 | 0 |
| D02 | 0 | 0 | 0 | 0 | 0 | 0 | 0 | 0 | 0 | 0 | 0 | 0 | 0 | 0 | 0 | 0 | 0 | 0 |
| D03 | 0 | 0 | 0 | 0 | 1 | 0 | 1 | 0 | 0 | 0 | 0 | 2 | 0 | 0 | 0 | 0 | 0 | 0 |
| D04 | 0 | 0 | 0 | 0 | 0 | 0 | 0 | 0 | 0 | 0 | 0 | 0 | 0 | 0 | 0 | 0 | 0 | 0 |
| D05 | 0 | 0 | 0 | 0 | 0 | 0 | 1 | 0 | 0 | 0 | 0 | 0 | 2 | 0 | 0 | 0 | 0 | 0 |
| D06 | 0 | 0 | 0 | 0 | 0 | 0 | 0 | 0 | 0 | 1 | 0 | 0 | 0 | 0 | 0 | 0 | 0 | 0 |
| D07 | 0 | 0 | 0 | 0 | 0 | 0 | 0 | 0 | 0 | 0 | 0 | 0 | 0 | 0 | 0 | 0 | 0 | 0 |
| D09 | 0 | 0 | 0 | 0 | 0 | 0 | 0 | 0 | 0 | 0 | 0 | 0 | 0 | 0 | 0 | 0 | 0 | 0 |

Wykres 24. Najczęstsze umiejscowienia nowotworów złośliwych u kobiet w województwie lubuskim w roku 2013 wg odsetka zarejestrowanych zachorowań

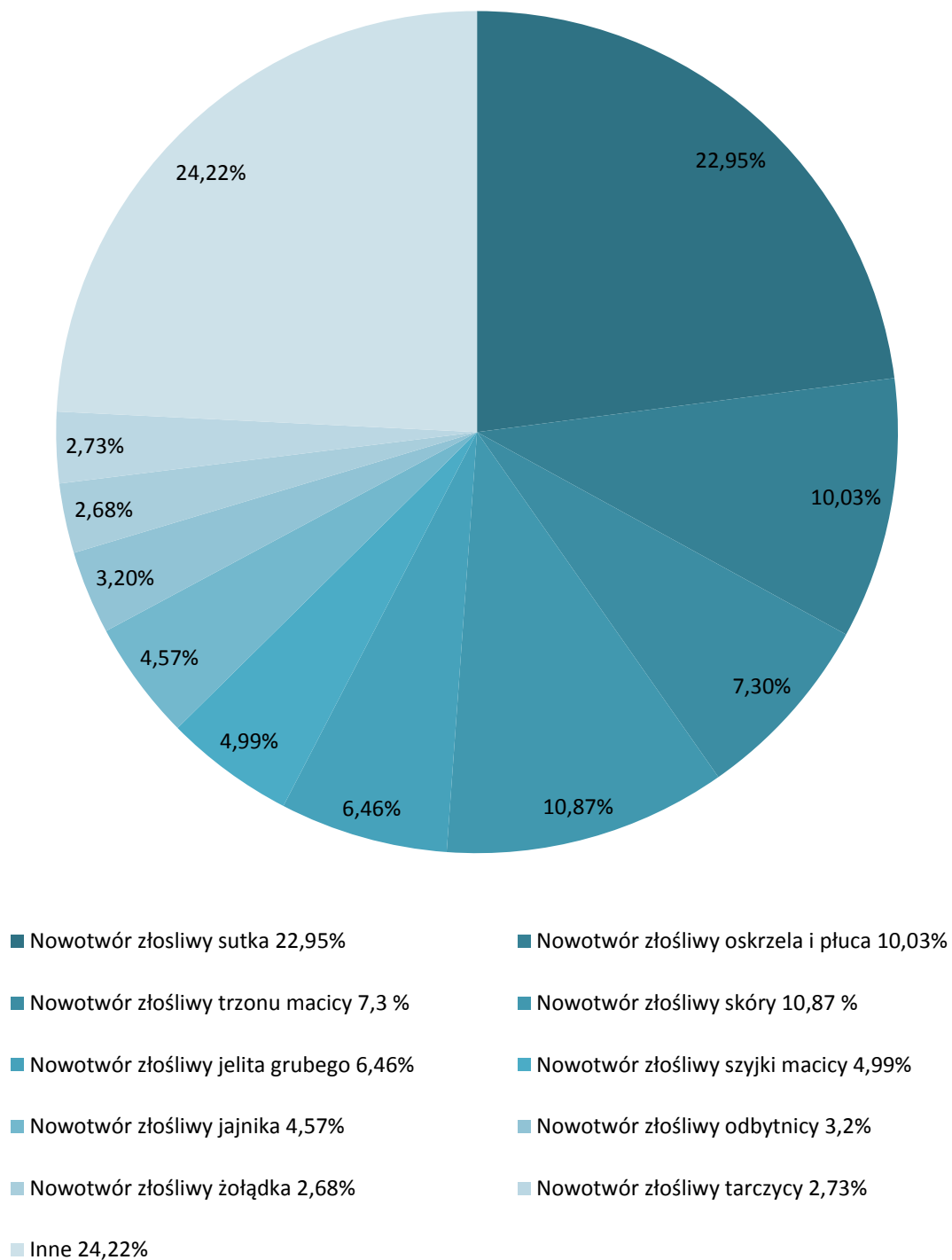

Wykres 25. Najczęstsze umiejscowienia nowotworów złośliwych u kobiet w województwie lubuskim w roku 2013 wg odsetka zarejestrowanych zachorowań



Tabela 9. Liczba zachorowań w podziale na kody rozpoznania oraz grupy wiekowe dla mężczyzn w roku 2013

| ICD-10 | 0-4 | 5-9 | 10-14 | 15-19 | 20-24 | 25-29 | 30-34 | 35-39 | 40-44 | 45-49 | 50-54 | 55-59 | 60-64 | 65-69 | 70-74 | 75-79 | 80-84 | 85+ |
|---------|-----|-----|-------|-------|-------|-------|-------|-------|-------|-------|-------|-------|-------|-------|-------|-------|-------|-----|
| C00-D09 | 4 | 1 | 4 | 5 | 5 | 9 | 20 | 24 | 25 | 53 | 135 | 259 | 397 | 325 | 252 | 273 | 151 | 93 |
| C00 | 0 | 0 | 0 | 0 | 0 | 0 | 0 | 0 | 0 | 0 | 0 | 0 | 0 | 1 | 0 | 1 | 0 | 1 |
| C01 | 0 | 0 | 0 | 0 | 0 | 0 | 0 | 0 | 0 | 0 | 1 | 0 | 0 | 1 | 0 | 0 | 0 | 0 |
| C02 | 0 | 0 | 0 | 0 | 0 | 0 | 0 | 0 | 0 | 0 | 1 | 3 | 2 | 1 | 0 | 0 | 2 | 0 |
| C03 | 0 | 0 | 0 | 0 | 0 | 0 | 0 | 0 | 0 | 0 | 0 | 1 | 1 | 0 | 0 | 1 | 0 | 0 |
| C04 | 0 | 0 | 0 | 0 | 0 | 0 | 0 | 0 | 1 | 1 | 2 | 6 | 2 | 2 | 0 | 0 | 1 | 0 |

NOWOTWORY ZŁOŚLWE W WOJEWÓDZTWIE LUBUSKIM ROK 2013

| ICD-10 | 0-4 | 5-9 | 10-14 | 15-19 | 20-24 | 25-29 | 30-34 | 35-39 | 40-44 | 45-49 | 50-54 | 55-59 | 60-64 | 65-69 | 70-74 | 75-79 | 80-84 | 85+ |
|--------|-----|-----|-------|-------|-------|-------|-------|-------|-------|-------|-------|-------|-------|-------|-------|-------|-------|-----|
| C05 | 0 | 0 | 0 | 0 | 0 | 0 | 0 | 0 | 0 | 0 | 0 | 1 | 1 | 0 | 0 | 0 | 0 | 0 |
| C06 | 0 | 0 | 0 | 0 | 0 | 0 | 0 | 0 | 0 | 1 | 0 | 1 | 0 | 0 | 1 | 0 | 0 | 0 |
| C07 | 0 | 0 | 0 | 0 | 0 | 1 | 0 | 0 | 0 | 0 | 1 | 0 | 1 | 1 | 0 | 0 | 0 | 0 |
| C08 | 0 | 0 | 0 | 0 | 0 | 0 | 0 | 1 | 0 | 0 | 0 | 1 | 0 | 0 | 0 | 0 | 0 | 0 |
| C09 | 0 | 0 | 0 | 0 | 0 | 0 | 0 | 0 | 0 | 0 | 4 | 3 | 4 | 0 | 1 | 1 | 0 | 0 |
| C10 | 0 | 0 | 0 | 0 | 0 | 0 | 0 | 0 | 0 | 1 | 0 | 0 | 1 | 0 | 0 | 1 | 0 | 0 |
| C11 | 0 | 0 | 1 | 0 | 0 | 0 | 0 | 0 | 0 | 0 | 1 | 0 | 1 | 0 | 0 | 0 | 0 | 0 |
| C12 | 0 | 0 | 0 | 0 | 0 | 0 | 0 | 0 | 0 | 0 | 0 | 0 | 0 | 0 | 0 | 0 | 0 | 0 |
| C13 | 0 | 0 | 0 | 0 | 0 | 0 | 0 | 0 | 0 | 1 | 1 | 2 | 1 | 0 | 1 | 0 | 0 | 1 |
| C14 | 0 | 0 | 0 | 0 | 0 | 0 | 0 | 0 | 0 | 0 | 1 | 2 | 3 | 1 | 1 | 2 | 1 | 0 |
| C15 | 0 | 0 | 0 | 0 | 0 | 0 | 0 | 0 | 0 | 0 | 5 | 6 | 5 | 0 | 2 | 2 | 2 | 0 |
| C16 | 0 | 0 | 0 | 0 | 0 | 0 | 0 | 2 | 3 | 2 | 4 | 8 | 16 | 8 | 15 | 13 | 9 | 3 |
| C17 | 0 | 0 | 0 | 0 | 0 | 0 | 0 | 0 | 0 | 0 | 1 | 0 | 0 | 0 | 0 | 0 | 0 | 0 |
| C18 | 0 | 0 | 0 | 0 | 0 | 0 | 1 | 1 | 0 | 6 | 14 | 18 | 24 | 25 | 23 | 24 | 15 | 3 |
| C19 | 0 | 0 | 0 | 0 | 0 | 0 | 0 | 0 | 0 | 0 | 1 | 3 | 2 | 6 | 4 | 3 | 4 | 0 |
| C20 | 0 | 0 | 0 | 0 | 0 | 1 | 1 | 0 | 1 | 3 | 4 | 17 | 25 | 21 | 13 | 9 | 3 | 6 |
| C21 | 0 | 0 | 0 | 0 | 0 | 0 | 0 | 0 | 0 | 0 | 0 | 1 | 1 | 0 | 0 | 0 | 0 | 0 |
| C22 | 0 | 0 | 0 | 0 | 0 | 0 | 0 | 0 | 1 | 0 | 4 | 6 | 4 | 2 | 3 | 3 | 1 | 0 |
| C23 | 0 | 0 | 0 | 0 | 0 | 0 | 0 | 0 | 0 | 0 | 1 | 1 | 1 | 1 | 0 | 2 | 1 | 0 |
| C24 | 0 | 0 | 0 | 0 | 0 | 0 | 0 | 0 | 0 | 0 | 1 | 1 | 0 | 0 | 0 | 4 | 2 | 0 |
| C25 | 0 | 0 | 0 | 0 | 0 | 0 | 0 | 1 | 0 | 2 | 2 | 7 | 9 | 7 | 4 | 4 | 1 | 1 |
| C26 | 0 | 0 | 0 | 0 | 0 | 0 | 0 | 0 | 0 | 0 | 0 | 1 | 0 | 0 | 1 | 0 | 0 | 0 |
| C30 | 0 | 0 | 0 | 0 | 0 | 0 | 0 | 0 | 0 | 0 | 0 | 0 | 0 | 0 | 0 | 0 | 0 | 0 |
| C31 | 0 | 0 | 0 | 0 | 0 | 0 | 0 | 0 | 0 | 0 | 0 | 0 | 2 | 1 | 1 | 0 | 0 | 0 |
| C32 | 0 | 0 | 0 | 0 | 0 | 0 | 0 | 0 | 2 | 1 | 6 | 8 | 10 | 4 | 4 | 3 | 1 | 0 |
| C33 | 0 | 0 | 0 | 0 | 0 | 0 | 0 | 0 | 0 | 0 | 0 | 0 | 1 | 0 | 0 | 0 | 0 | 0 |
| C34 | 0 | 0 | 0 | 0 | 0 | 0 | 0 | 1 | 1 | 7 | 29 | 62 | 87 | 63 | 46 | 52 | 19 | 8 |
| C37 | 0 | 0 | 0 | 0 | 0 | 0 | 0 | 0 | 0 | 0 | 0 | 0 | 0 | 0 | 1 | 0 | 0 | 0 |
| C38 | 0 | 0 | 0 | 0 | 0 | 0 | 0 | 0 | 0 | 1 | 0 | 0 | 1 | 0 | 0 | 0 | 0 | 0 |
| C39 | 0 | 0 | 0 | 0 | 0 | 0 | 0 | 0 | 0 | 0 | 0 | 0 | 0 | 0 | 0 | 0 | 0 | 0 |
| C40 | 0 | 0 | 1 | 0 | 1 | 1 | 0 | 0 | 0 | 0 | 0 | 0 | 0 | 0 | 0 | 0 | 0 | 0 |
| C41 | 0 | 0 | 0 | 0 | 0 | 0 | 0 | 0 | 0 | 0 | 0 | 0 | 0 | 1 | 0 | 0 | 0 | 0 |
| C43 | 0 | 0 | 0 | 1 | 0 | 0 | 1 | 3 | 0 | 3 | 4 | 3 | 3 | 3 | 0 | 3 | 2 | 2 |
| C44 | 0 | 0 | 0 | 0 | 0 | 0 | 0 | 1 | 2 | 2 | 6 | 15 | 12 | 24 | 19 | 15 | 15 | 17 |
| C45 | 0 | 0 | 0 | 0 | 0 | 0 | 0 | 0 | 0 | 0 | 1 | 0 | 3 | 0 | 0 | 1 | 0 | 0 |
| C46 | 0 | 0 | 0 | 0 | 0 | 0 | 0 | 0 | 0 | 0 | 0 | 0 | 0 | 0 | 0 | 1 | 0 | 0 |
| C47 | 1 | 0 | 0 | 0 | 0 | 0 | 0 | 0 | 0 | 0 | 0 | 0 | 0 | 0 | 0 | 0 | 0 | 0 |
| C48 | 0 | 0 | 0 | 0 | 0 | 0 | 0 | 0 | 0 | 0 | 1 | 0 | 0 | 0 | 0 | 1 | 0 | 0 |
| C49 | 0 | 0 | 0 | 1 | 0 | 0 | 0 | 1 | 1 | 0 | 3 | 1 | 2 | 0 | 0 | 0 | 0 | 1 |
| C50 | 0 | 0 | 0 | 0 | 0 | 0 | 0 | 0 | 0 | 0 | 1 | 1 | 3 | 0 | 0 | 0 | 0 | 1 |
| C51 | 0 | 0 | 0 | 0 | 0 | 0 | 0 | 0 | 0 | 0 | 0 | 0 | 0 | 0 | 0 | 0 | 0 | 0 |

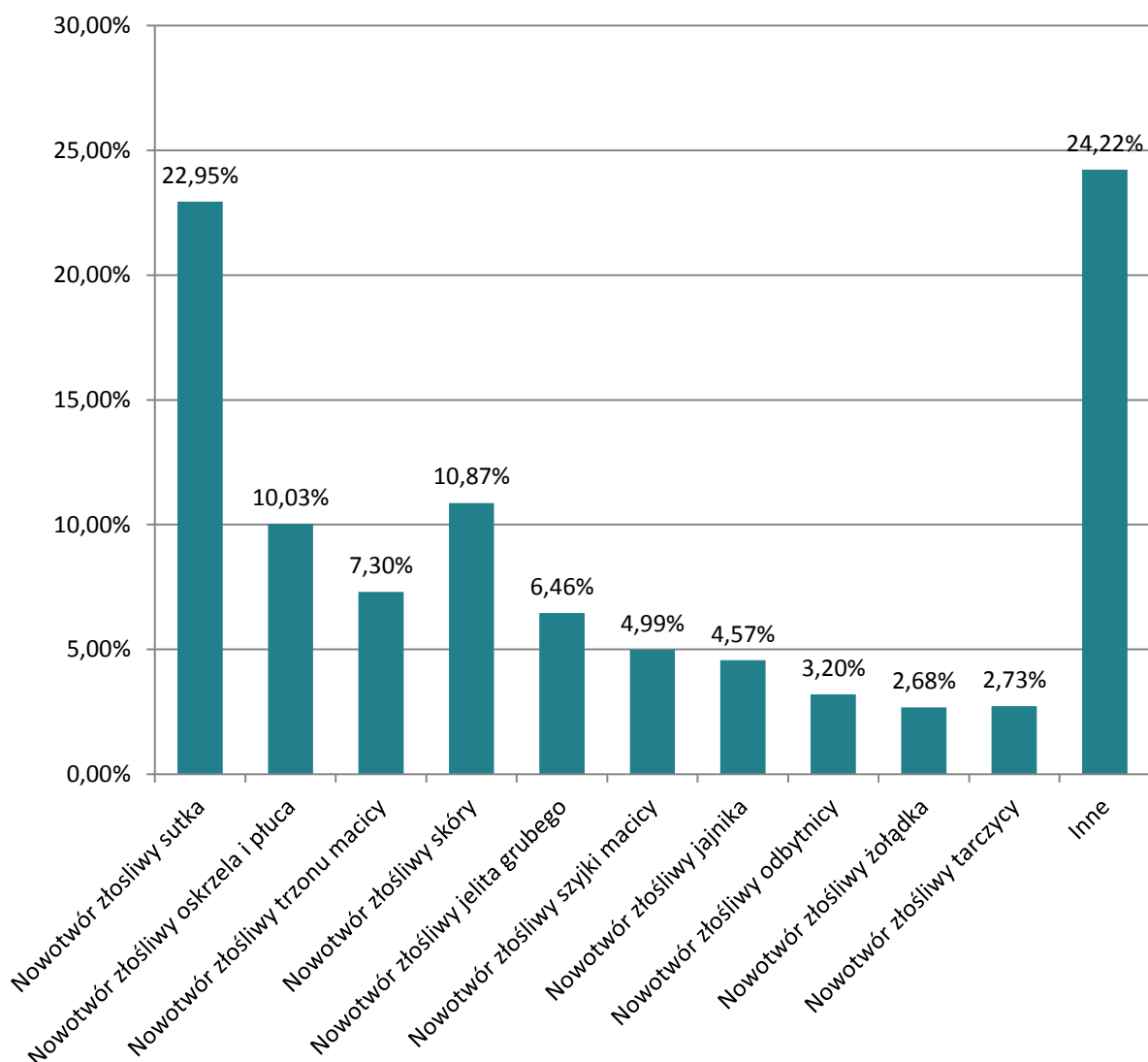
NOWOTWORY ZŁOŚLWE W WOJEWÓDZTWIE LUBUSKIM ROK 2013

| ICD-10 | 0-4 | 5-9 | 10-14 | 15-19 | 20-24 | 25-29 | 30-34 | 35-39 | 40-44 | 45-49 | 50-54 | 55-59 | 60-64 | 65-69 | 70-74 | 75-79 | 80-84 | 85+ |
|--------|-----|-----|-------|-------|-------|-------|-------|-------|-------|-------|-------|-------|-------|-------|-------|-------|-------|-----|
| C52 | 0 | 0 | 0 | 0 | 0 | 0 | 0 | 0 | 0 | 0 | 0 | 0 | 0 | 0 | 0 | 0 | 0 | 0 |
| C53 | 0 | 0 | 0 | 0 | 0 | 0 | 0 | 0 | 0 | 0 | 0 | 0 | 0 | 0 | 0 | 0 | 0 | 0 |
| C54 | 0 | 0 | 0 | 0 | 0 | 0 | 0 | 0 | 0 | 0 | 0 | 0 | 0 | 0 | 0 | 0 | 0 | 0 |
| C55 | 0 | 0 | 0 | 0 | 0 | 0 | 0 | 0 | 0 | 0 | 0 | 0 | 0 | 0 | 0 | 0 | 0 | 0 |
| C56 | 0 | 0 | 0 | 0 | 0 | 0 | 0 | 0 | 0 | 0 | 0 | 0 | 0 | 0 | 0 | 0 | 0 | 0 |
| C57 | 0 | 0 | 0 | 0 | 0 | 0 | 0 | 0 | 0 | 0 | 0 | 0 | 0 | 0 | 0 | 0 | 0 | 0 |
| C58 | 0 | 0 | 0 | 0 | 0 | 0 | 0 | 0 | 0 | 0 | 0 | 0 | 0 | 0 | 0 | 0 | 0 | 0 |
| C60 | 0 | 0 | 0 | 0 | 0 | 0 | 1 | 0 | 0 | 0 | 1 | 1 | 2 | 1 | 2 | 0 | 0 | 0 |
| C61 | 0 | 0 | 0 | 0 | 0 | 0 | 0 | 0 | 2 | 0 | 7 | 24 | 75 | 71 | 62 | 76 | 37 | 33 |
| C62 | 0 | 0 | 0 | 0 | 1 | 3 | 10 | 6 | 2 | 2 | 0 | 0 | 1 | 0 | 0 | 0 | 0 | 0 |
| C63 | 0 | 0 | 0 | 0 | 0 | 0 | 0 | 0 | 0 | 0 | 0 | 0 | 0 | 0 | 0 | 0 | 0 | 0 |
| C64 | 0 | 0 | 1 | 0 | 0 | 0 | 1 | 0 | 2 | 1 | 5 | 9 | 11 | 20 | 9 | 7 | 5 | 1 |
| C65 | 0 | 0 | 0 | 0 | 0 | 0 | 0 | 0 | 0 | 0 | 0 | 0 | 0 | 0 | 0 | 0 | 0 | 0 |
| C66 | 0 | 0 | 0 | 0 | 0 | 0 | 0 | 0 | 0 | 0 | 0 | 0 | 1 | 0 | 0 | 1 | 0 | 0 |
| C67 | 0 | 0 | 0 | 0 | 0 | 0 | 0 | 0 | 1 | 3 | 3 | 15 | 25 | 20 | 20 | 20 | 18 | 7 |
| C68 | 0 | 0 | 0 | 0 | 0 | 0 | 0 | 0 | 0 | 0 | 0 | 0 | 0 | 1 | 0 | 0 | 0 | 0 |
| C69 | 1 | 0 | 0 | 0 | 0 | 0 | 0 | 0 | 0 | 0 | 0 | 0 | 0 | 0 | 0 | 1 | 0 | 0 |
| C70 | 0 | 0 | 0 | 0 | 0 | 0 | 0 | 0 | 0 | 0 | 0 | 0 | 0 | 0 | 0 | 0 | 0 | 0 |
| C71 | 0 | 1 | 0 | 0 | 1 | 0 | 1 | 1 | 1 | 3 | 3 | 8 | 9 | 5 | 6 | 4 | 2 | 0 |
| C72 | 0 | 0 | 0 | 0 | 0 | 0 | 0 | 0 | 0 | 1 | 1 | 0 | 1 | 0 | 0 | 0 | 0 | 0 |
| C73 | 0 | 0 | 0 | 0 | 0 | 0 | 0 | 0 | 1 | 0 | 1 | 4 | 1 | 3 | 1 | 0 | 0 | 0 |
| C74 | 0 | 0 | 0 | 0 | 0 | 0 | 0 | 0 | 0 | 1 | 0 | 0 | 0 | 0 | 0 | 0 | 0 | 0 |
| C75 | 0 | 0 | 0 | 0 | 0 | 0 | 0 | 0 | 0 | 1 | 1 | 0 | 0 | 0 | 1 | 0 | 0 | 0 |
| C76 | 0 | 0 | 0 | 0 | 0 | 0 | 0 | 0 | 0 | 0 | 1 | 2 | 3 | 4 | 1 | 1 | 0 | 0 |
| C77 | 0 | 0 | 0 | 0 | 0 | 0 | 0 | 0 | 0 | 0 | 0 | 1 | 1 | 0 | 0 | 0 | 0 | 0 |
| C78 | 0 | 0 | 0 | 0 | 0 | 0 | 0 | 0 | 0 | 1 | 2 | 2 | 7 | 5 | 2 | 3 | 1 | 3 |
| C79 | 0 | 0 | 0 | 0 | 0 | 0 | 0 | 0 | 0 | 0 | 0 | 1 | 1 | 5 | 2 | 1 | 2 | 0 |
| C80 | 0 | 0 | 0 | 0 | 0 | 0 | 0 | 0 | 0 | 1 | 2 | 2 | 9 | 0 | 2 | 3 | 2 | 0 |
| C81 | 0 | 0 | 0 | 3 | 2 | 0 | 2 | 2 | 0 | 0 | 0 | 1 | 1 | 0 | 0 | 0 | 0 | 0 |
| C82 | 0 | 0 | 0 | 0 | 0 | 0 | 0 | 1 | 0 | 1 | 1 | 1 | 0 | 0 | 1 | 1 | 0 | 0 |
| C83 | 0 | 0 | 0 | 0 | 0 | 0 | 0 | 1 | 0 | 1 | 0 | 2 | 1 | 3 | 0 | 1 | 0 | 0 |
| C84 | 0 | 0 | 0 | 0 | 0 | 0 | 0 | 0 | 0 | 0 | 0 | 0 | 0 | 1 | 0 | 0 | 0 | 0 |
| C85 | 0 | 0 | 0 | 0 | 0 | 0 | 1 | 2 | 1 | 0 | 1 | 1 | 0 | 2 | 1 | 1 | 2 | 1 |
| C88 | 0 | 0 | 0 | 0 | 0 | 0 | 0 | 0 | 0 | 0 | 0 | 0 | 0 | 1 | 0 | 0 | 0 | 0 |
| C90 | 0 | 0 | 0 | 0 | 0 | 0 | 0 | 0 | 1 | 2 | 1 | 2 | 5 | 4 | 0 | 1 | 1 | 0 |
| C91 | 2 | 0 | 1 | 0 | 0 | 0 | 0 | 0 | 0 | 2 | 2 | 2 | 4 | 2 | 1 | 4 | 2 | 2 |
| C92 | 0 | 0 | 0 | 0 | 0 | 3 | 1 | 0 | 2 | 0 | 2 | 1 | 5 | 3 | 1 | 1 | 0 | 2 |
| C93 | 0 | 0 | 0 | 0 | 0 | 0 | 0 | 0 | 0 | 0 | 0 | 0 | 0 | 0 | 0 | 0 | 0 | 0 |
| C94 | 0 | 0 | 0 | 0 | 0 | 0 | 0 | 0 | 0 | 1 | 1 | 0 | 1 | 0 | 0 | 0 | 0 | 0 |
| C95 | 0 | 0 | 0 | 0 | 0 | 0 | 0 | 0 | 0 | 0 | 0 | 0 | 0 | 0 | 0 | 0 | 0 | 0 |
| C96 | 0 | 0 | 0 | 0 | 0 | 0 | 0 | 0 | 0 | 0 | 0 | 0 | 1 | 0 | 0 | 0 | 0 | 0 |

| ICD-10 | 0-4 | 5-9 | 10-14 | 15-19 | 20-24 | 25-29 | 30-34 | 35-39 | 40-44 | 45-49 | 50-54 | 55-59 | 60-64 | 65-69 | 70-74 | 75-79 | 80-84 | 85+ |
|--------|-----|-----|-------|-------|-------|-------|-------|-------|-------|-------|-------|-------|-------|-------|-------|-------|-------|-----|
| C97 | 0 | 0 | 0 | 0 | 0 | 0 | 0 | 0 | 0 | 0 | 0 | 0 | 0 | 0 | 0 | 0 | 0 | 0 |
| D00 | 0 | 0 | 0 | 0 | 0 | 0 | 0 | 0 | 0 | 0 | 0 | 0 | 1 | 0 | 0 | 0 | 0 | 0 |
| D01 | 0 | 0 | 0 | 0 | 0 | 0 | 0 | 0 | 0 | 1 | 0 | 0 | 0 | 0 | 0 | 0 | 0 | 0 |
| D02 | 0 | 0 | 0 | 0 | 0 | 0 | 0 | 0 | 0 | 0 | 0 | 0 | 0 | 0 | 0 | 1 | 0 | 0 |
| D03 | 0 | 0 | 0 | 0 | 0 | 0 | 0 | 0 | 0 | 0 | 0 | 1 | 0 | 0 | 0 | 0 | 0 | 0 |
| D04 | 0 | 0 | 0 | 0 | 0 | 0 | 0 | 0 | 0 | 0 | 0 | 0 | 0 | 0 | 0 | 0 | 0 | 0 |
| D05 | 0 | 0 | 0 | 0 | 0 | 0 | 0 | 0 | 0 | 0 | 0 | 0 | 0 | 0 | 0 | 0 | 0 | 0 |
| D06 | 0 | 0 | 0 | 0 | 0 | 0 | 0 | 0 | 0 | 0 | 0 | 0 | 0 | 0 | 0 | 0 | 0 | 0 |
| D07 | 0 | 0 | 0 | 0 | 0 | 0 | 0 | 0 | 0 | 0 | 0 | 0 | 0 | 0 | 0 | 0 | 0 | 0 |
| D09 | 0 | 0 | 0 | 0 | 0 | 0 | 0 | 0 | 0 | 0 | 0 | 0 | 3 | 1 | 0 | 0 | 0 | 0 |

Wykres 26. Najczęstsze umiejscowienia nowotworów złośliwych u mężczyzn w województwie lubuskim w roku 2013 wg odsetka zarejestrowanych zachorowań

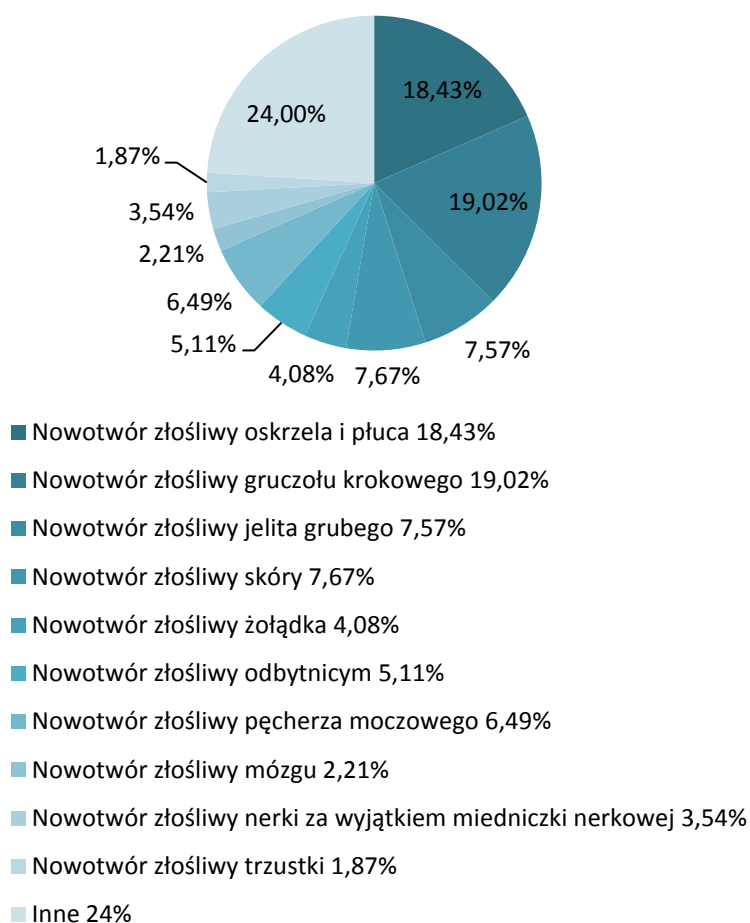

Wykres 27. Najczęstsze umiejscowienia nowotworów złośliwych u mężczyzn w województwie lubuskim w roku 2013 wg odsetka zarejestrowanych zachorowań



Tabela 10. Liczba, współczynniki surowe, współczynniki standaryzowane, ryzyko skumulowane oraz odsetek zachorowań w podziale na kody rozpoznaw wg ICD 10 w województwie lubuskim w roku 2013

| ICD 10 | Nazwa rozpoznania | KOBIECY | | | | | MĘŻCZYŹNI | | | | |
|--------|--|--------------|-----------|-------------|----------------|-------|--------------|-----------|-------------|----------------|-------|
| | | Zachorowania | Wsp. sur. | Wsp. stand. | Ryzyko skumul. | % | Zachorowania | Wsp. sur. | Wsp. stand. | Ryzyko skumul. | % |
| C00 | Nowotwory złośliwe wargi | 0 | 0.00 | 0.00 | 0.00 | 0,00% | 3 | 0,60 | 0,40 | 0,03 | 0,15% |
| C01 | Nowotwór złośliwy nasady języka | 4 | 0,76 | 0,47 | 0,06 | 0,21% | 2 | 0,40 | 0,29 | 0,04 | 0,10% |
| C02 | Nowotwór złośliwy innych i nieokreślonych części języka | 1 | 0,19 | 0,06 | 0,00 | 0,05% | 9 | 1,81 | 0,99 | 0,11 | 0,44% |
| C03 | Nowotwór złośliwy dziąsła | 0 | 0,00 | 0,00 | 0,00 | 0,00% | 3 | 0,60 | 0,32 | 0,03 | 0,15% |
| C04 | Nowotwór złośliwy dna jamy ustnej | 4 | 0,76 | 0,45 | 0,08 | 0,21% | 15 | 3,01 | 1,87 | 0,21 | 0,74% |
| C05 | Nowotwór złośliwy podniebienia | 0 | 0,00 | 0,00 | 0,00 | 0,00% | 2 | 0,40 | 0,22 | 0,03 | 0,10% |
| C06 | Nowotwór złośliwy innych i nieokreślonych części jamy ustnej | 1 | 0,19 | 0,11 | 0,03 | 0,05% | 3 | 0,60 | 0,47 | 0,07 | 0,15% |
| C07 | Nowotwór złośliwy ślinianki przyusznej | 3 | 0,57 | 0,54 | 0,03 | 0,16% | 4 | 0,80 | 0,60 | 0,07 | 0,20% |
| C08 | Nowotwór złośliwy innych i nieokreślonych dużych gruczołów ślinowych | 0 | 0,00 | 0,00 | 0,00 | 0,00% | 2 | 0,40 | 0,25 | 0,02 | 0,10% |
| C09 | Nowotwory złośliwe | 4 | 0,76 | 0,36 | 0,04 | 0,21% | 13 | 2,61 | 1,60 | 0,19 | 0,64% |

| ICD 10 | Nazwa rozpoznania | KOBIETY | | | | | MĘŻCZYŹNI | | | | |
|--------|--|--------------|-----------|-------------|----------------|-------|--------------|-----------|-------------|----------------|-------|
| | | Zachorowania | Wsp. sur. | Wsp. stand. | Ryzyko skumul. | % | Zachorowania | Wsp. sur. | Wsp. stand. | Ryzyko skumul. | % |
| | migdałka | | | | | | | | | | |
| C10 | Nowotwór złośliwy części ustnej gardła (oropharynx) | 3 | 0.57 | 0.32 | 0.05 | 0,16% | 3 | 0,60 | 0.42 | 0.03 | 0,15% |
| C11 | Nowotwór złośliwy części nosowej gardła (nasopharynx) | 2 | 0.38 | 0.29 | 0.03 | 0,11% | 3 | 0,60 | 0.61 | 0.05 | 0,15% |
| C12 | Nowotwór złośliwy zachyłka gruszkowatego | 0 | 0.00 | 0.00 | 0.00 | 0,00% | 0 | 0,00 | 0.00 | 0.00 | 0,00% |
| C13 | Nowotwór złośliwy Krtaniowej gardła (hypopharynx) | 3 | 0.57 | 0.33 | 0.07 | 0,16% | 7 | 1,41 | 0.97 | 0.11 | 0,34% |
| C14 | Nowotwór złośliwy o innych i bliżej nieokreślonym umiejscowieniu w obrębie wargi, jamy ustnej i gardła | 0 | 0.00 | 0.00 | 0.00 | 0,00% | 11 | 2,21 | 1.30 | 0.15 | 0,54% |
| C15 | Nowotwór złośliwy przełyku | 5 | 0.95 | 0.51 | 0.05 | 0,26% | 22 | 4,42 | 2.60 | 0.30 | 1,08% |
| C16 | Nowotwór złośliwy żołądka | 51 | 9.73 | 4.63 | 0.58 | 2,68% | 83 | 16,67 | 10.79 | 1.33 | 4,08% |
| C17 | Nowotwór złośliwy jelita cienkiego | 2 | 0.38 | 0.17 | 0.03 | 0,11% | 1 | 0,20 | 0.14 | 0.01 | 0,05% |
| C18 | Nowotwór złośliwy okrężnicy | 123 | 23.46 | 11.46 | 1.38 | 6,46% | 154 | 30,93 | 19.96 | 2.49 | 7,57% |

| ICD 10 | Nazwa rozpoznania | KOBIETY | | | | | MĘŻCZYŹNI | | | | |
|--------|--|--------------|-----------|-------------|----------------|-------|--------------|-----------|-------------|----------------|-------|
| | | Zachorowania | Wsp. sur. | Wsp. stand. | Ryzyko skumul. | % | Zachorowania | Wsp. sur. | Wsp. stand. | Ryzyko skumul. | % |
| C19 | Nowotwór złośliwy zgięcia esiczo-odbytniczego | 14 | 2.67 | 1.32 | 0.18 | 0,74% | 23 | 4,62 | 2.91 | 0.40 | 1,13% |
| C20 | Nowotwór złośliwy odbytnicy | 61 | 11.63 | 5.23 | 0.57 | 3,20% | 104 | 20,89 | 13.76 | 1.80 | 5,11% |
| C21 | Nowotwór złośliwy odbytu i kanału odbytu | 4 | 0.76 | 0.38 | 0.05 | 0,21% | 2 | 0,40 | 0.22 | 0.03 | 0,10% |
| C22 | Nowotwór złośliwy wątroby i przewodów żółciowych wewnątrzwątrobowych | 12 | 2.29 | 0.94 | 0.12 | 0,63% | 24 | 4,82 | 3.02 | 0.38 | 1,18% |
| C23 | Nowotwór złośliwy pęcherzyka żółciowego | 10 | 1.91 | 0.80 | 0.10 | 0,53% | 7 | 1,41 | 0.80 | 0.07 | 0,34% |
| C24 | Nowotwór złośliwy innych i nie określonych części dróg żółciowych | 9 | 1.72 | 0.93 | 0.15 | 0,47% | 8 | 1,61 | 0.82 | 0.03 | 0,39% |
| C25 | Nowotwór złośliwy trzustki | 33 | 6.29 | 3.00 | 0.37 | 1,73% | 38 | 7,63 | 4.97 | 0.64 | 1,87% |
| C26 | Nowotwór złośliwy innych i niedokładnie określonych narządów trawiennych | 1 | 0.19 | 0.05 | 0.00 | 0,05% | 2 | 0,40 | 0.27 | 0.06 | 0,10% |
| C30 | Nowotwór złośliwy jamy nosowej i ucha | 1 | 0.19 | 0.15 | 0.01 | 0,05% | 0 | 0,00 | 0.00 | 0.00 | 0,00% |

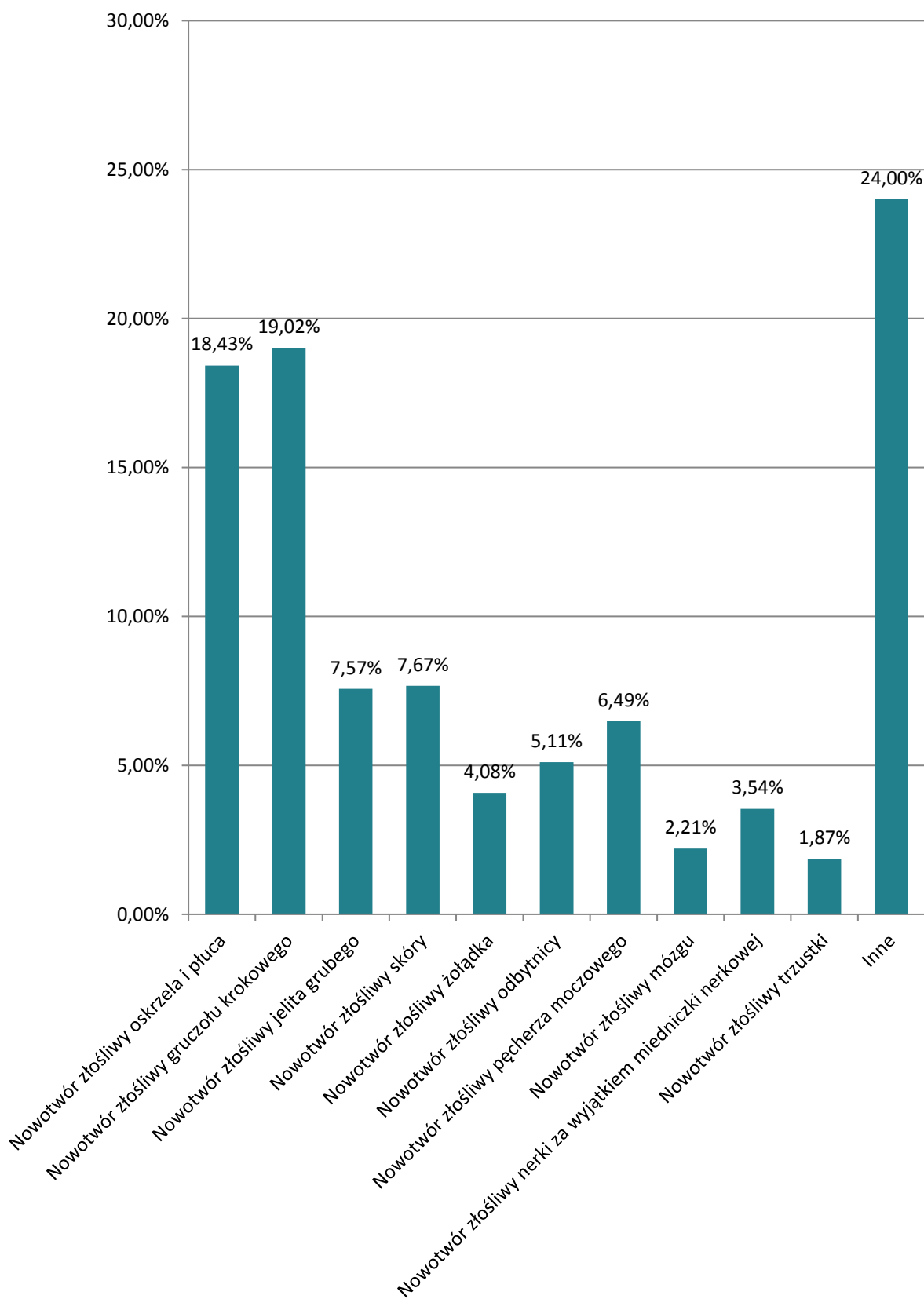
| ICD 10 | Nazwa rozpoznania | KOBIETY | | | | | MĘŻCZYŹNI | | | | |
|--------|--|--------------|-----------|-------------|----------------|---------|--------------|-----------|-------------|----------------|---------|
| | | Zachorowania | Wsp. sur. | Wsp. stand. | Ryzyko skumul. | % | Zachorowania | Wsp. sur. | Wsp. stand. | Ryzyko skumul. | % |
| | środkowego | | | | | | | | | | |
| C31 | Nowotwór złośliwy zatok przynosowych | 1 | 0.19 | 0.15 | 0.01 | 0,05% | 4 | 0,80 | 0.56 | 0.10 | 0,20% |
| C32 | Nowotwór złośliwy krtani | 8 | 1.53 | 1.00 | 0.12 | 0,42% | 39 | 7,83 | 5.06 | 0.65 | 1,92% |
| C33 | Nowotwór złośliwy tchawicy | 1 | 0.19 | 0.09 | 0.01 | 0,05% | 1 | 0,20 | 0.12 | 0.01 | 0,05% |
| C34 | Nowotwór złośliwy oskrzela i płuca | 191 | 36.43 | 19.56 | 2.54 | 10,03 % | 375 | 75,32 | 47.77 | 5.98 | 18,43 % |
| C37 | Nowotwór złośliwy grasicy | 1 | 0.19 | 0.20 | 0.01 | 0,05% | 1 | 0,20 | 0.17 | 0.04 | 0,05% |
| C38 | Nowotwór złośliwy serca, śródpiersia i opłucnej | 0 | 0.00 | 0.00 | 0.00 | 0,00% | 2 | 0,40 | 0.31 | 0.03 | 0,10% |
| C39 | Nowotwór złośliwy innych i niedokładnie określonych części układu oddechowego i narządów klatki piersiowej | 0 | 0.00 | 0.00 | 0.00 | 0,00% | 0 | 0,00 | 0.00 | 0.00 | 0,00% |
| C40 | Nowotwór złośliwy kości i chrząstki stawowej kończyn | 0 | 0.00 | 0.00 | 0.00 | 0,00% | 3 | 0,60 | 0.77 | 0.05 | 0,15% |
| C41 | Nowotwór złośliwy kości i chrząstki stawowej o innym i nieokreślonym umiejscowieniu | 1 | 0.19 | 0.04 | 0.00 | 0,05% | 1 | 0,20 | 0.15 | 0.03 | 0,05% |

| ICD 10 | Nazwa rozpoznania | KOBIETY | | | | | MĘŻCZYŹNI | | | | |
|--------|--|--------------|-----------|-------------|----------------|--------|--------------|-----------|-------------|----------------|-------|
| | | Zachorowania | Wsp. sur. | Wsp. stand. | Ryzyko skumul. | % | Zachorowania | Wsp. sur. | Wsp. stand. | Ryzyko skumul. | % |
| C43 | Czerniak złośliwy skóry | 45 | 8.58 | 5.73 | 0.61 | 2,36% | 28 | 5,62 | 3.90 | 0.33 | 1,38% |
| C44 | Inne nowotwory złośliwe skóry | 162 | 30.90 | 13.97 | 1.56 | 8,51% | 128 | 25,71 | 16.83 | 1.93 | 6,29% |
| C45 | Międzybłoniak | 0 | 0.00 | 0.00 | 0.00 | 0,00% | 5 | 1,00 | 0.59 | 0.06 | 0,25% |
| C46 | Mięsak Kaposiego | 2 | 0.38 | 0.11 | 0.00 | 0,11% | 1 | 0,20 | 0.11 | 0.00 | 0,05% |
| C47 | Nowotwory złośliwe nerwów obwodowych i autonomicznego układu nerwowego | 0 | 0.00 | 0.00 | 0.00 | 0,00% | 1 | 0,20 | 0.43 | 0.02 | 0,05% |
| C48 | Nowotwór złośliwy przestrzeni zaotrzewnowej i otrzewnej | 2 | 0.38 | 0.18 | 0.02 | 0,11% | 2 | 0,40 | 0.25 | 0.01 | 0,10% |
| C49 | Nowotwory złośliwe tkanki łącznej i innych tkanek miękkich | 6 | 1.14 | 0.97 | 0.11 | 0,32% | 10 | 2,01 | 1.53 | 0.13 | 0,49% |
| C50 | Nowotwór złośliwy sutka | 437 | 83.34 | 52.77 | 6.01 | 22,95% | 6 | 1,21 | 0.73 | 0.07 | 0,29% |
| C51 | Nowotwór złośliwy sromu | 15 | 2.86 | 1.38 | 0.14 | 0,79% | 0 | 0,00 | 0.00 | 0.00 | 0,00% |
| C52 | Nowotwór złośliwy pochwy | 2 | 0.38 | 0.16 | 0.01 | 0,11% | 0 | 0,00 | 0.00 | 0.00 | 0,00% |
| C53 | Nowotwór złośliwy szyjki macicy | 95 | 18.12 | 12.23 | 1.28 | 4,99% | 0 | 0,00 | 0.00 | 0.00 | 0,00% |
| C54 | Nowotwór złośliwy trzonu macicy | 139 | 26.51 | 15.36 | 2.07 | 7,30% | 0 | 0,00 | 0.00 | 0.00 | 0,00% |
| C55 | Nowotwór złośliwy | 0 | 0.00 | 0.00 | 0.00 | 0,00% | 0 | 0,00 | 0.00 | 0.00 | 0,00% |

NOWOTWORY ZŁOŚLWE W WOJEWÓDZTWIE LUBUSKIM ROK 2013

| ICD 10 | Nazwa rozpoznania | KOBIECY | | | | | MĘŻCZYŹNI | | | | |
|--------|---|--------------|-----------|-------------|----------------|-------|--------------|-----------|-------------|----------------|--------|
| | | Zachorowania | Wsp. sur. | Wsp. stand. | Ryzyko skumul. | % | Zachorowania | Wsp. sur. | Wsp. stand. | Ryzyko skumul. | % |
| | nieokreślonej części macicy | | | | | | | | | | |
| C56 | Nowotwór złośliwy jajnika | 87 | 16.59 | 9.27 | 1.11 | 4,57% | 0 | 0,00 | 0.00 | 0.00 | 0,00% |
| C57 | Nowotwór złośliwy innych i nieokreślonych żeńskich narządów płciowych | 1 | 0.19 | 0.05 | 0.00 | 0,05% | 0 | 0,00 | 0.00 | 0.00 | 0,00% |
| C58 | Nowotwór złośliwy łożyska | 0 | 0.00 | 0.00 | 0.00 | 0,00% | 0 | 0,00 | 0.00 | 0.00 | 0,00% |
| C60 | Nowotwór złośliwy prącia | 0 | 0.00 | 0.00 | 0.00 | 0,00% | 8 | 1,61 | 1.10 | 0.18 | 0,39% |
| C61 | Nowotwór złośliwy gruczołu krokowego | 0 | 0.00 | 0.00 | 0.00 | 0,00% | 387 | 77,73 | 49.76 | 5.81 | 19,02% |
| C62 | Nowotwór złośliwy jądra | 0 | 0.00 | 0.00 | 0.00 | 0,00% | 25 | 5,02 | 3.88 | 0.31 | 1,23% |
| C63 | Nowotwór złośliwy innych nieokreślonych męskich narządów płciowych | 0 | 0.00 | 0.00 | 0.00 | 0,00% | 0 | 0,00 | 0.00 | 0.00 | 0,00% |
| C64 | Nowotwór złośliwy nerki za wyjątkiem miedniczki nerkowej | 51 | 9.73 | 5.03 | 0.58 | 2,68% | 72 | 14,46 | 9.82 | 1.31 | 3,54% |
| C65 | Nowotwór złośliwy miedniczki nerkowej | 0 | 0.00 | 0.00 | 0.00 | 0,00% | 0 | 0,00 | 0.00 | 0.00 | 0,00% |
| C66 | Nowotwór złośliwy | 0 | 0.00 | 0.00 | 0.00 | 0,00% | 2 | 0,40 | 0.22 | 0.01 | 0,10% |

| ICD 10 | Nazwa rozpoznania | KOBIEТЫ | | | | | MĘŻCZYŹNI | | | | |
|------------|---|--------------|-----------|-------------|----------------|-------|--------------|-----------|-------------|----------------|-------|
| | | Zachorowania | Wsp. sur. | Wsp. stand. | Ryzyko skumul. | % | Zachorowania | Wsp. sur. | Wsp. stand. | Ryzyko skumul. | % |
| | moczowodu | | | | | | | | | | |
| C67 | Nowotwór złośliwy pęcherza moczowego | 49 | 9.34 | 4.45 | 0.54 | 2,57% | 132 | 26,51 | 16.67 | 2.01 | 6,49% |
| C68 | Nowotwór złośliwy innych nieokreślonych narządów układu moczowego | 0 | 0.00 | 0.00 | 0.00 | 0,00% | 1 | 0,20 | 0.15 | 0.03 | 0,05% |
| C69 | Nowotwór złośliwy oka | 2 | 0.38 | 0.24 | 0.05 | 0,11% | 2 | 0,40 | 0.54 | 0.02 | 0,10% |
| C70 | Nowotwór złośliwy opon | 1 | 0.19 | 0.20 | 0.02 | 0,05% | 0 | 0,00 | 0.00 | 0.00 | 0,00% |
| C71 | Nowotwór złośliwy mózgu | 30 | 5.72 | 4.05 | 0.41 | 1,58% | 45 | 9,04 | 6.29 | 0.78 | 2,21% |
| C72 | Nowotwór złośliwy rdzenia kręgowego, nerwów czaszkowych i innych części centralnego systemu nerwowego | 1 | 0.19 | 0.06 | 0.00 | 0,05% | 3 | 0,60 | 0.45 | 0.04 | 0,15% |
| C73 | Nowotwór złośliwy tarczycy | 52 | 9.92 | 7.95 | 0.75 | 2,73% | 11 | 2,21 | 1.47 | 0.21 | 0,54% |
| C74 | Nowotwór złośliwy nadnerczy | 1 | 0.19 | 0.10 | 0.01 | 0,05% | 1 | 0,20 | 0.20 | 0.02 | 0,05% |
| C75 | Nowotwór złośliwy innych gruczołów wydzielania wewnętrznego i struktur | 1 | 0.19 | 0.31 | 0.02 | 0,05% | 3 | 0,60 | 0.51 | 0.07 | 0,15% |

NOWOTWORY ZŁOŚLWE W WOJEWÓDZTWIE LUBUSKIM ROK 2013

| ICD 10 | Nazwa rozpoznania | KOBIEТЫ | | | | | MĘŻCZYŹNI | | | | |
|--------|--|--------------|-----------|-------------|----------------|-------|--------------|-----------|-------------|----------------|-------|
| | | Zachorowania | Wsp. sur. | Wsp. stand. | Ryzyko skumul. | % | Zachorowania | Wsp. sur. | Wsp. stand. | Ryzyko skumul. | % |
| | pokrewnych | | | | | | | | | | |
| C76 | Nowotwór złośliwy umiejscowień innych i niedokładnie określonych | 37 | 7.06 | 3.01 | 0.34 | 1,94% | 12 | 2,41 | 1.58 | 0.23 | 0,59% |
| C77 | Wtórny i nieokreślony nowotwór złośliwy węzłów chłonnych | 3 | 0.57 | 0.31 | 0.04 | 0,16% | 2 | 0,40 | 0.22 | 0.03 | 0,10% |
| C78 | Wtórny nowotwór złośliwy układu oddechowego i pokarmowego | 10 | 1.91 | 0.91 | 0.15 | 0,53% | 26 | 5,22 | 3.43 | 0.38 | 1,28% |
| C79 | Wtórny nowotwór złośliwy o innym umiejscowieniu | 7 | 1.33 | 0.72 | 0.11 | 0,37% | 12 | 2,41 | 1.59 | 0.24 | 0,59% |
| C80 | Nowotwór złośliwy bez określenia jego umiejscowienia | 1 | 0.19 | 0.09 | 0.01 | 0,05% | 21 | 4,22 | 2.55 | 0.29 | 1,03% |
| C81 | Choroba Hodgkina | 8 | 1.53 | 1.32 | 0.09 | 0,42% | 11 | 2,21 | 2.13 | 0.15 | 0,54% |
| C82 | Chłoniak niezziarniczny guzkowy (grudkowy) | 3 | 0.57 | 0.26 | 0.04 | 0,16% | 6 | 1,21 | 0.86 | 0.10 | 0,29% |
| C83 | Chłoniaki niezziarnicze rozlane | 15 | 2.86 | 1.43 | 0.19 | 0,79% | 9 | 1,81 | 1.22 | 0.14 | 0,44% |
| C84 | Obwodowy i skórny chłoniak | 1 | 0.19 | 0.10 | 0.01 | 0,05% | 1 | 0,20 | 0.15 | 0.03 | 0,05% |

| ICD 10 | Nazwa rozpoznania | KOBIECY | | | | | MĘŻCZYŹNI | | | | |
|------------|--|--------------|-----------|-------------|----------------|-------|--------------|-----------|-------------|----------------|-------|
| | | Zachorowania | Wsp. sur. | Wsp. stand. | Ryzyko skumul. | % | Zachorowania | Wsp. sur. | Wsp. stand. | Ryzyko skumul. | % |
| | z komórek T | | | | | | | | | | |
| C85 | Inne i nieokreślone postacię chłoniaków niezziarnicznych | 8 | 1.53 | 0.93 | 0.10 | 0,42% | 13 | 2,61 | 1.74 | 0.17 | 0,64% |
| C88 | Złośliwe choroby immunoproliferacyjne | 2 | 0.38 | 0.15 | 0.01 | 0,11% | 1 | 0,20 | 0.15 | 0.03 | 0,05% |
| C90 | Szpiczak mnogi i nowotwory z komórek plazmatycznych | 20 | 3.81 | 2.10 | 0.26 | 1,05% | 17 | 3,41 | 2.29 | 0.26 | 0,84% |
| C91 | Białaczka limfatyczna | 14 | 2.67 | 1.71 | 0.13 | 0,74% | 24 | 4,82 | 3.91 | 0.29 | 1,18% |
| C92 | Białaczka szpikowa | 29 | 5.53 | 2.98 | 0.25 | 1,52% | 21 | 4,22 | 3.05 | 0.31 | 1,03% |
| C93 | Białaczka monocytowa | 0 | 0.00 | 0.00 | 0.00 | 0,00% | 0 | 0,00 | 0.00 | 0.00 | 0,00% |
| C94 | Inne białaczki określonego rodzaju | 2 | 0.38 | 0.29 | 0.03 | 0,11% | 3 | 0,60 | 0.45 | 0.04 | 0,15% |
| C95 | Białaczka z komórek nieokreślonego rodzaju | 1 | 0.19 | 0.14 | 0.01 | 0,05% | 0 | 0,00 | 0.00 | 0.00 | 0,00% |
| C96 | Inny i nieokreślony nowotwór złośliwy tkanki limfatycznej, krwiotwórczej i tkanek pokrewnych | 0 | 0.00 | 0.00 | 0.00 | 0,00% | 1 | 0,20 | 0.12 | 0.01 | 0,05% |
| C97 | Nowotwory złośliwe niezależnych | 0 | 0.00 | 0.00 | 0.00 | 0,00% | 0 | 0,00 | 0.00 | 0.00 | 0,00% |

NOWOTWORY ZŁOŚLWE W WOJEWÓDZTWIE LUBUSKIM ROK 2013

| ICD 10 | Nazwa rozpoznania | KOBIECY | | | | | MĘŻCZYŹNI | | | | |
|---------------|--|--------------|------------|-------------|----------------|-------------|--------------|------------|-------------|----------------|-------------|
| | | Zachorowania | Wsp. sur. | Wsp. stand. | Ryzyko skumul. | % | Zachorowania | Wsp. sur. | Wsp. stand. | Ryzyko skumul. | % |
| | (pierwotnych) mnogich umiejscowień | | | | | | | | | | |
| D00 | Rak in situ jamy ustnej, przełyku i żołądka | 0 | 0,00 | 0,00 | 0,00 | 0,00% | 1 | 0,20 | 0,12 | 0,01 | 0,05% |
| D01 | Rak in situ innych i nieokreślonych części narządów układu pokarmowego | 0 | 0,00 | 0,00 | 0,00 | 0,00% | 1 | 0,20 | 0,20 | 0,02 | 0,05% |
| D02 | Rak in situ ucha środkowego i układu oddechowego | 0 | 0,00 | 0,00 | 0,00 | 0,00% | 1 | 0,20 | 0,11 | 0,00 | 0,05% |
| D03 | Czerniak in situ | 4 | 0,76 | 0,56 | 0,05 | 0,21% | 1 | 0,20 | 0,10 | 0,01 | 0,05% |
| D04 | Rak in situ skóry | 0 | 0,00 | 0,00 | 0,00 | 0,00% | 0 | 0,00 | 0,00 | 0,00 | 0,00% |
| D05 | Rak in situ piersi | 3 | 0,57 | 0,35 | 0,04 | 0,16% | 0 | 0,00 | 0,00 | 0,00 | 0,00% |
| D06 | Rak in situ szyjki macicy | 1 | 0,19 | 0,20 | 0,02 | 0,05% | 0 | 0,00 | 0,00 | 0,00 | 0,00% |
| D07 | Rak in situ innych i nieokreślonych narządów płciowych | 0 | 0,00 | 0,00 | 0,00 | 0,00% | 0 | 0,00 | 0,00 | 0,00 | 0,00% |
| D09 | Rak in situ inny | 0 | 0,00 | 0,00 | 0,00 | 0,00% | 4 | 0,80 | 0,50 | 0,07 | 0,20% |
| OGÓLEM | | 1904 | 363,1 1 | 205,6 8 | 21,44 | 100,0 0% | 2035 | 408,7 2 | 267,3 5 | 27,52 | 100,0 0% |

Zgony

W 2013 roku zarejestrowano łącznie na terenie województwa lubuskiego 2 427 zgonów z powodu nowotworu złośliwego z tego 1 106 wśród kobiet (45,57%) i 1 321 zgonów wśród mężczyzn (54,43%).

Liczba zgonów wśród mężczyzn w roku 2013 w porównaniu do roku 2012 zmniejszyła się o 28, natomiast wśród kobiet o 40.

Wskaźnik dynamiki zgonów w roku 2013 wyniósł 97%.

Współczynnik surowy umieralności w roku 2013 wyniósł 210,93 u kobiet oraz 265,31 u mężczyzn. Współczynnik standaryzowany wyniósł u kobiet 102,83 , a u mężczyzn 170,62.

Największą liczbę zgonów odnotowano w mieście Gorzów Wielkopolski – 158 i mieście Zielona Góra – 140, natomiast najmniejszą liczbę zgonów odnotowano w powiecie sulęcińskim.

Największą liczbę zgonów na nowotwory złośliwe wśród mieszkańców województwa lubuskiego obserwujemy w grupie wiekowej 60-64 lata.

Najczęstszym umiejscowieniem nowotworów złośliwych u kobiet w województwie lubuskim w roku 2013 wg odsetka zarejestrowanych zgonów jest nowotwór złośliwy oskrzela i płuca (15,91%) i sutka (15,01%).

Najwyższa śmiertelność wśród kobiet z powodu nowotworu oskrzela i płuca jest w grupie wiekowej 55-59, natomiast w przypadku nowotworu sutka 60-64 lata.

Najczęstszym umiejscowieniem nowotworów złośliwych u mężczyzn w województwie lubuskim w roku 2013 wg odsetka zarejestrowanych zgonów jest nowotwór złośliwy oskrzela i płuca (30,73%).

Najwyższa śmiertelność wśród mężczyzn z powodu nowotworu oskrzela i płuca jest w grupie wiekowej 60-69 lat.

Przedstawione w dalszej części dane obrazują dynamikę umieralności z powodu nowotworów złośliwych w województwie lubuskim w latach 1999-2013.

Tabela 11. Liczba zarejestrowanych zgonów w podziale na powiaty w roku 2013

| POWIAT | KOBIETY | MĘŻCZYŹNI | OGÓŁEM |
|------------------------|---------|-----------|--------|
| województwo lubuskie | 1106 | 1321 | 2427 |
| gorzowski | 57 | 73 | 130 |
| krośnieński | 55 | 77 | 132 |
| międzyrzecki | 63 | 68 | 131 |
| nowosolski | 99 | 131 | 230 |
| ślubicki | 59 | 60 | 119 |
| strzelecko-drezdenecki | 59 | 62 | 121 |
| sulęciński | 25 | 51 | 76 |
| świebodziński | 63 | 80 | 143 |
| zielonogórski | 82 | 122 | 204 |
| żagański | 99 | 113 | 212 |
| żarski | 113 | 128 | 241 |
| wschowski | 33 | 58 | 91 |
| m. Gorzów Wielkopolski | 145 | 158 | 303 |
| m. Zielona Góra | 154 | 140 | 294 |

Wykres 28. Liczba zarejestrowanych zgonów w podziale na powiaty w roku 2013



Tabela 12. Liczba zarejestrowanych zgonów dla kobiet w podziale na powiaty w latach 1999-2013

| | 1999 | 2000 | 2001 | 2002 | 2003 | 2004 | 2005 | 2006 | 2007 | 2008 | 2009 | 2010 | 2011 | 2012 | 2013 |
|------------------------|------|------|------|------|------|------|------|------|------|------|------|------|------|------|------|
| gorzowski | 48 | 42 | 53 | 51 | 46 | 62 | 65 | 54 | 66 | 70 | 65 | 67 | 70 | 63 | 57 |
| krośnieński | 48 | 56 | 41 | 57 | 43 | 43 | 59 | 51 | 44 | 50 | 58 | 56 | 65 | 67 | 55 |
| międzyrzeczki | 43 | 49 | 45 | 59 | 44 | 54 | 54 | 58 | 47 | 56 | 57 | 52 | 70 | 73 | 63 |
| nowosolski | 118 | 107 | 98 | 88 | 99 | 101 | 86 | 75 | 90 | 105 | 106 | 88 | 100 | 97 | 99 |
| ślubicki | 48 | 36 | 32 | 28 | 35 | 39 | 45 | 49 | 46 | 46 | 47 | 50 | 51 | 57 | 59 |
| strzelecko-drezdenecki | 45 | 41 | 42 | 44 | 50 | 58 | 71 | 46 | 62 | 44 | 59 | 52 | 40 | 58 | 59 |
| sulęciński | 18 | 43 | 25 | 28 | 29 | 39 | 26 | 43 | 30 | 33 | 32 | 47 | 52 | 41 | 25 |
| świebodziński | 41 | 58 | 48 | 44 | 43 | 49 | 65 | 42 | 45 | 60 | 59 | 67 | 51 | 70 | 63 |
| zielonogórski | 84 | 65 | 84 | 54 | 67 | 53 | 89 | 80 | 89 | 67 | 65 | 82 | 77 | 84 | 82 |
| żagański | 85 | 95 | 70 | 88 | 91 | 93 | 94 | 67 | 98 | 96 | 71 | 90 | 93 | 95 | 99 |
| żarski | 117 | 81 | 97 | 98 | 90 | 109 | 97 | 113 | 102 | 123 | 77 | 119 | 113 | 105 | 113 |
| wschowski | 0 | 0 | 0 | 35 | 38 | 34 | 43 | 39 | 32 | 41 | 33 | 30 | 46 | 31 | 33 |
| m.Gorzów Wielkopolski | 128 | 111 | 95 | 117 | 118 | 124 | 142 | 136 | 144 | 141 | 130 | 136 | 129 | 152 | 145 |
| m.Zielona Góra | 120 | 113 | 104 | 116 | 113 | 110 | 116 | 135 | 125 | 142 | 132 | 152 | 138 | 163 | 154 |
| województwo lubuskie | 943 | 897 | 834 | 907 | 906 | 968 | 1052 | 988 | 1020 | 1074 | 991 | 1088 | 1095 | 1156 | 1106 |

Tabela 13. Liczba zarejestrowanych zgonów dla mężczyzn w podziale na powiaty w latach 1999-2013

| | 1999 | 2000 | 2001 | 2002 | 2003 | 2004 | 2005 | 2006 | 2007 | 2008 | 2009 | 2010 | 2011 | 2012 | 2013 |
|------------------------|------|------|------|------|------|------|------|------|------|------|------|------|------|------|------|
| gorzowski | 90 | 83 | 76 | 74 | 92 | 90 | 80 | 55 | 93 | 76 | 79 | 89 | 92 | 70 | 73 |
| krośnieński | 61 | 88 | 63 | 75 | 72 | 82 | 75 | 67 | 57 | 86 | 79 | 88 | 88 | 86 | 77 |
| międzyrzeczki | 65 | 66 | 74 | 69 | 47 | 63 | 87 | 68 | 80 | 87 | 66 | 68 | 72 | 88 | 68 |
| nowosolski | 153 | 160 | 136 | 113 | 106 | 120 | 104 | 78 | 113 | 126 | 140 | 113 | 147 | 134 | 131 |
| ślubicki | 41 | 39 | 57 | 54 | 51 | 46 | 58 | 68 | 67 | 65 | 56 | 37 | 69 | 62 | 60 |
| strzelecko-drezdenecki | 74 | 66 | 74 | 65 | 77 | 67 | 72 | 60 | 93 | 87 | 65 | 66 | 71 | 70 | 62 |
| sulęciński | 39 | 48 | 43 | 38 | 49 | 53 | 53 | 58 | 43 | 43 | 54 | 47 | 56 | 46 | 51 |
| świebodziński | 63 | 62 | 67 | 78 | 84 | 70 | 67 | 62 | 66 | 67 | 85 | 63 | 69 | 72 | 80 |
| zielonogórski | 88 | 80 | 86 | 96 | 110 | 115 | 106 | 105 | 100 | 123 | 101 | 116 | 111 | 131 | 122 |
| żagański | 117 | 115 | 126 | 136 | 100 | 117 | 122 | 109 | 129 | 96 | 111 | 113 | 110 | 109 | 113 |
| żarski | 127 | 128 | 123 | 134 | 123 | 131 | 124 | 117 | 104 | 131 | 141 | 128 | 134 | 112 | 128 |
| wschowski | | | | 50 | 59 | 46 | 55 | 39 | 66 | 34 | 59 | 53 | 59 | 61 | 58 |

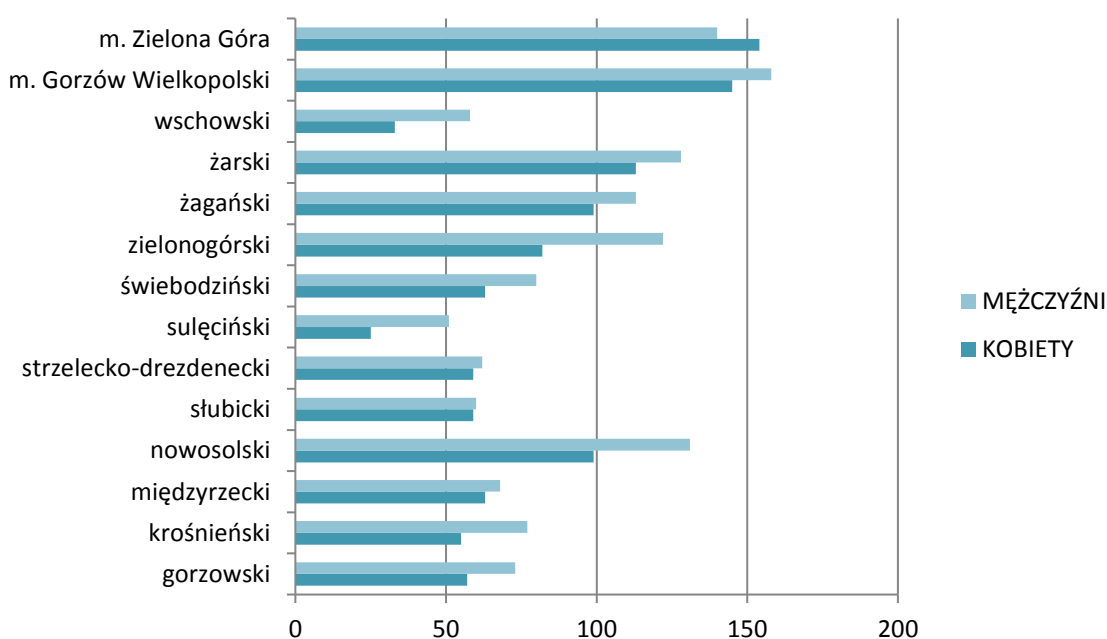
| | 1999 | 2000 | 2001 | 2002 | 2003 | 2004 | 2005 | 2006 | 2007 | 2008 | 2009 | 2010 | 2011 | 2012 | 2013 |
|------------------------------|------|------|------|------|------|------|------|------|------|------|------|------|------|------|------|
| m.Gorzów Wielkopolski | 135 | 151 | 130 | 115 | 155 | 162 | 144 | 135 | 157 | 155 | 168 | 127 | 164 | 145 | 158 |
| m.Zielona Góra | 140 | 114 | 128 | 134 | 119 | 140 | 162 | 150 | 142 | 160 | 151 | 163 | 143 | 163 | 140 |
| województwo lubuskie | 119 | 120 | 118 | 123 | 124 | 130 | 130 | 117 | 131 | 133 | 135 | 127 | 1385 | 134 | 1321 |
| | 3 | 0 | 3 | 1 | 4 | 2 | 9 | 1 | 0 | 6 | 5 | 1 | | 9 | |

Wykres 29. Dynamika zgonów w powiecie gorzowski w latach 1999-2013

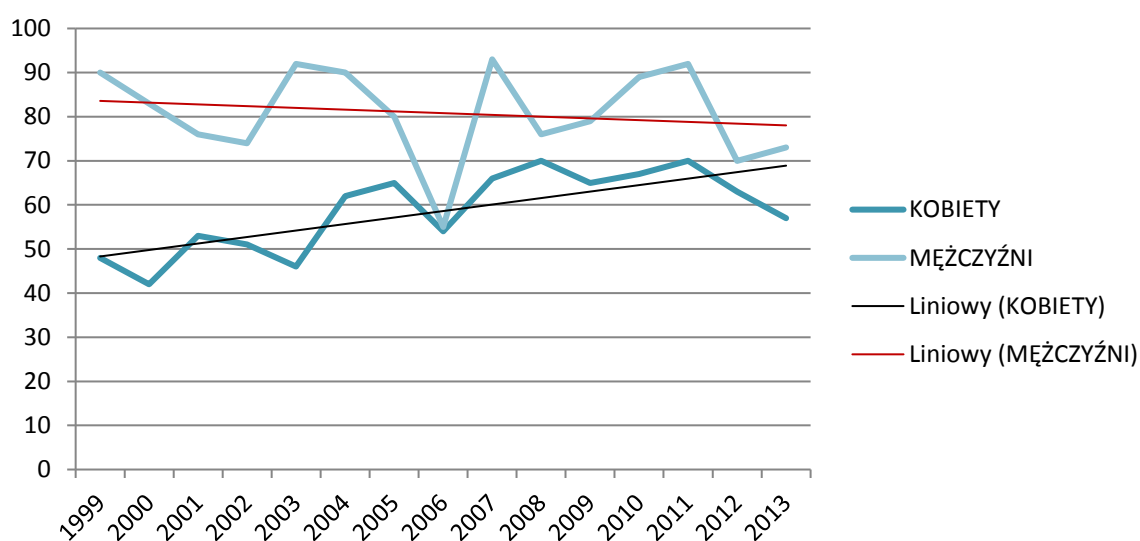

Wykres 30. Dynamika zgonów w powiecie krośnieńskim w latach 1999-2013

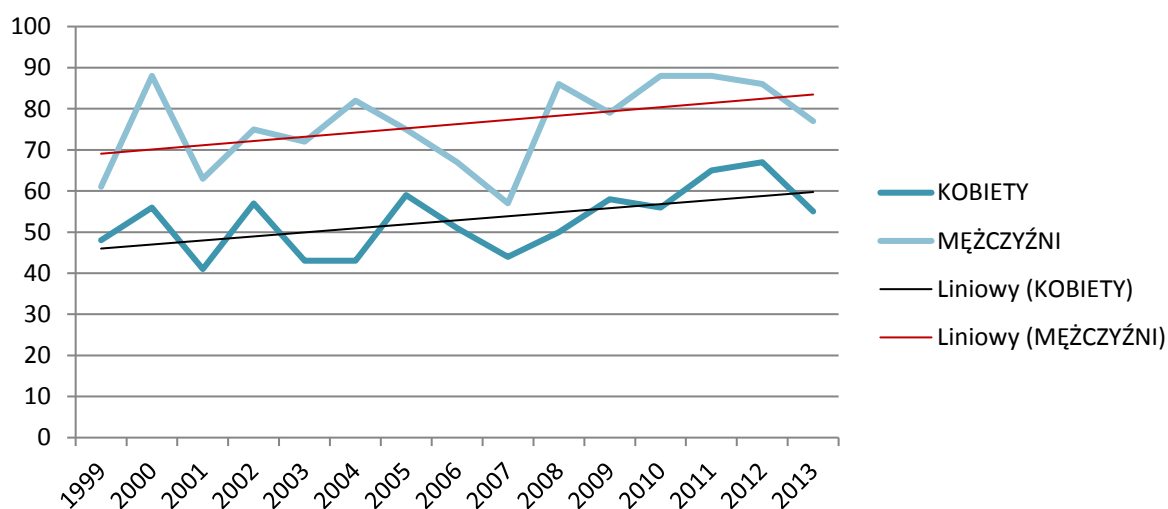

Wykres 31. Dynamika zgonów w powiecie międzyrzeckim w latach 1999-2013

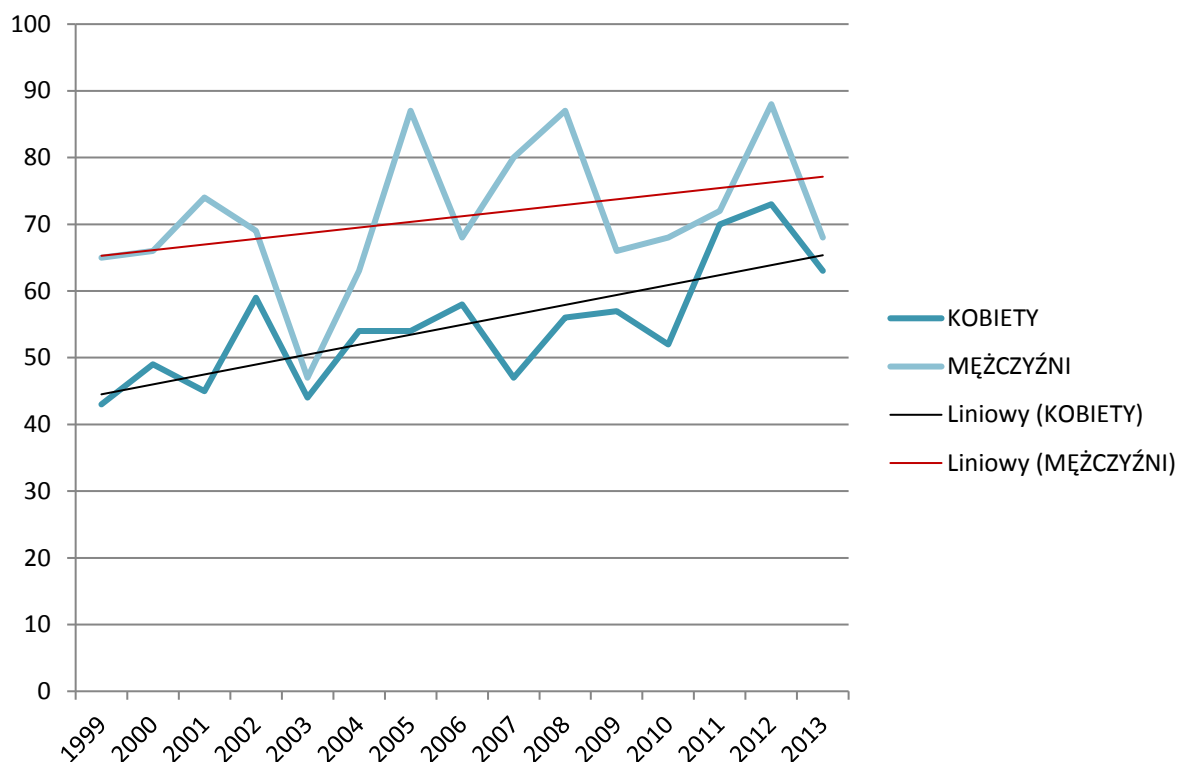

Wykres 32. Dynamika zgonów w powiecie nowosolskim w latach 1999-2013

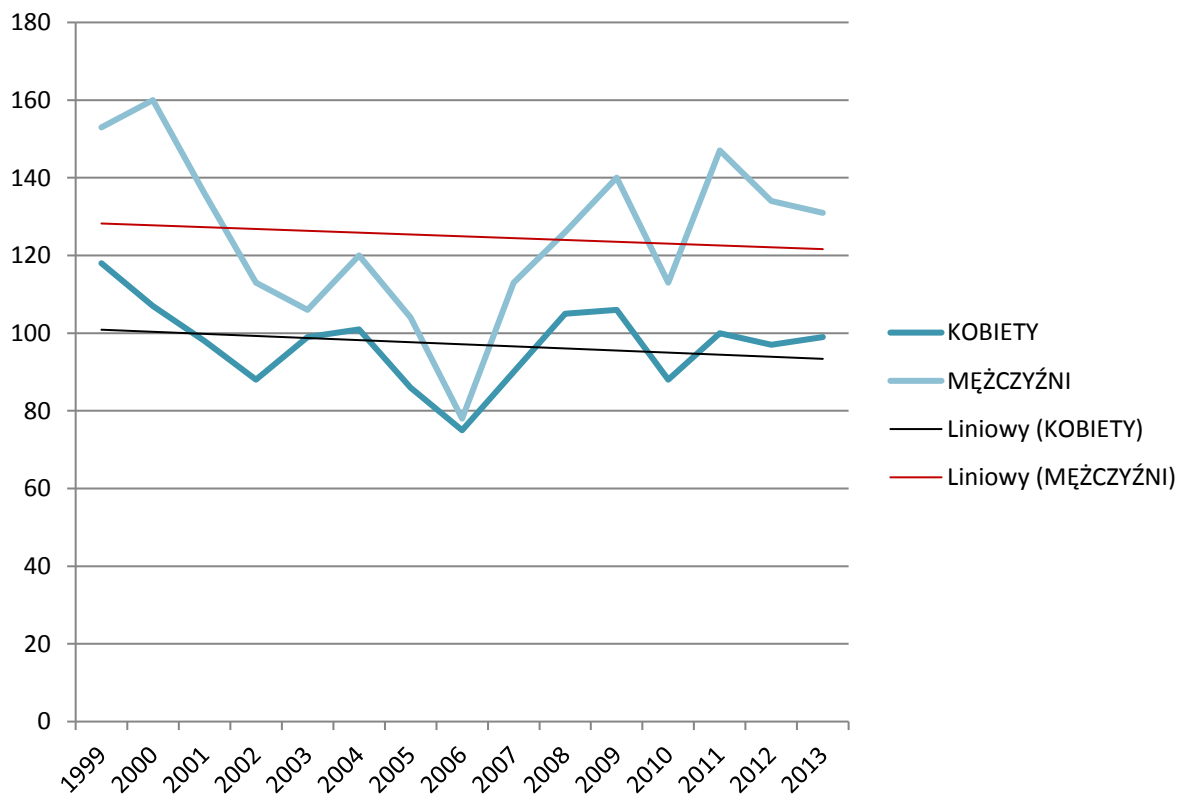

Wykres 33. Dynamika zgonów w powiecie ślubickim w latach 1999-2013

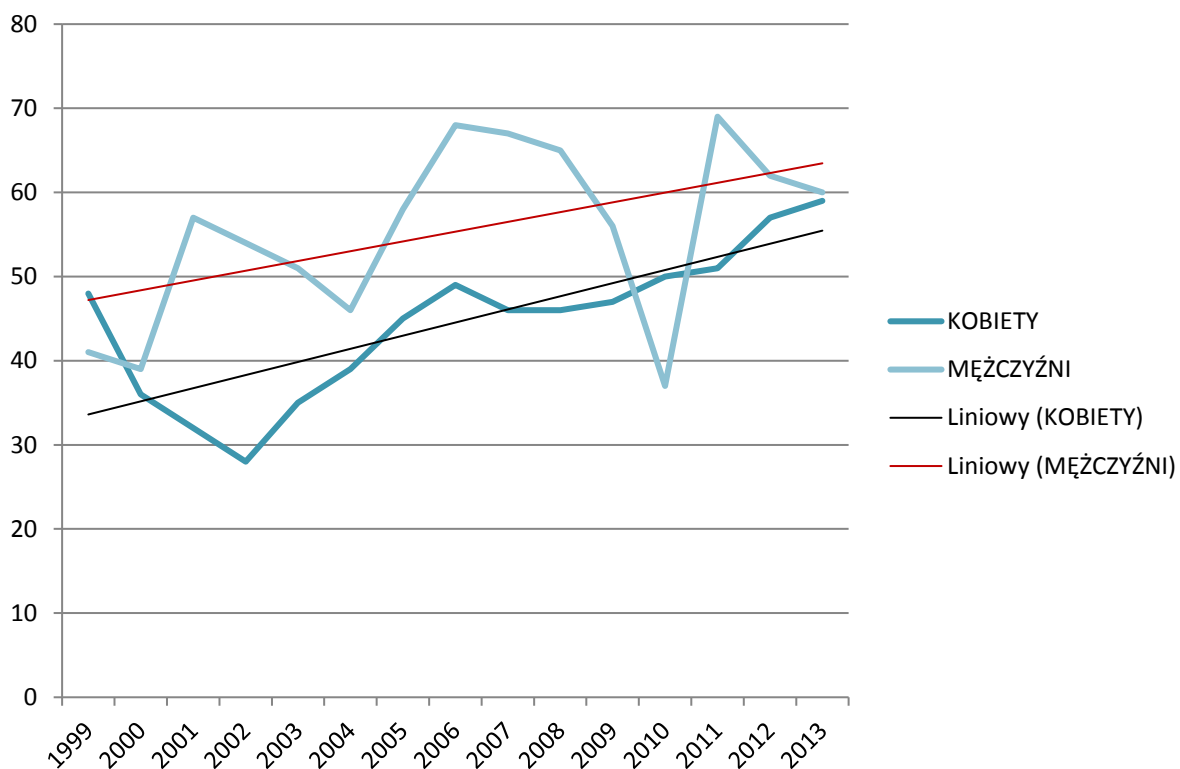

Wykres 34. Dynamika zgonów w powiecie strzelecko-drezdeneckim w latach 1999-2013

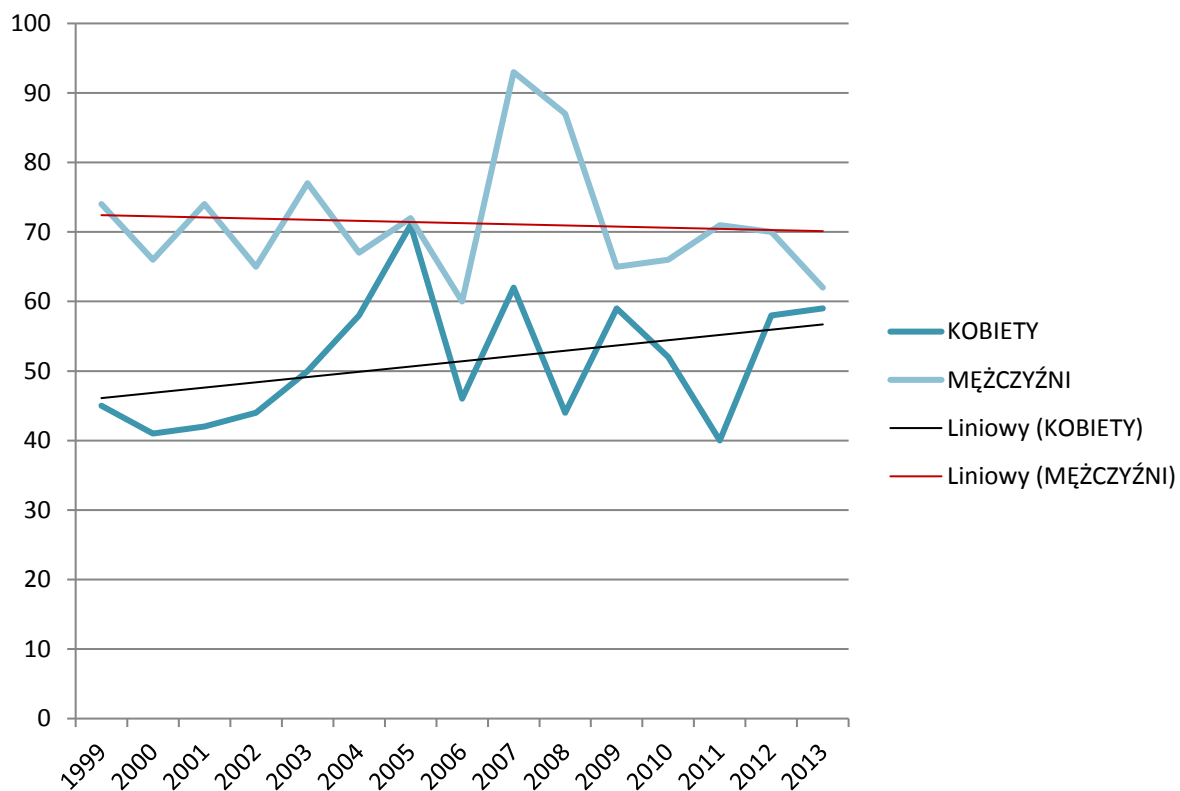

Wykres 35. Dynamika zgonów w powiecie sulęcińskim w latach 1999-2013

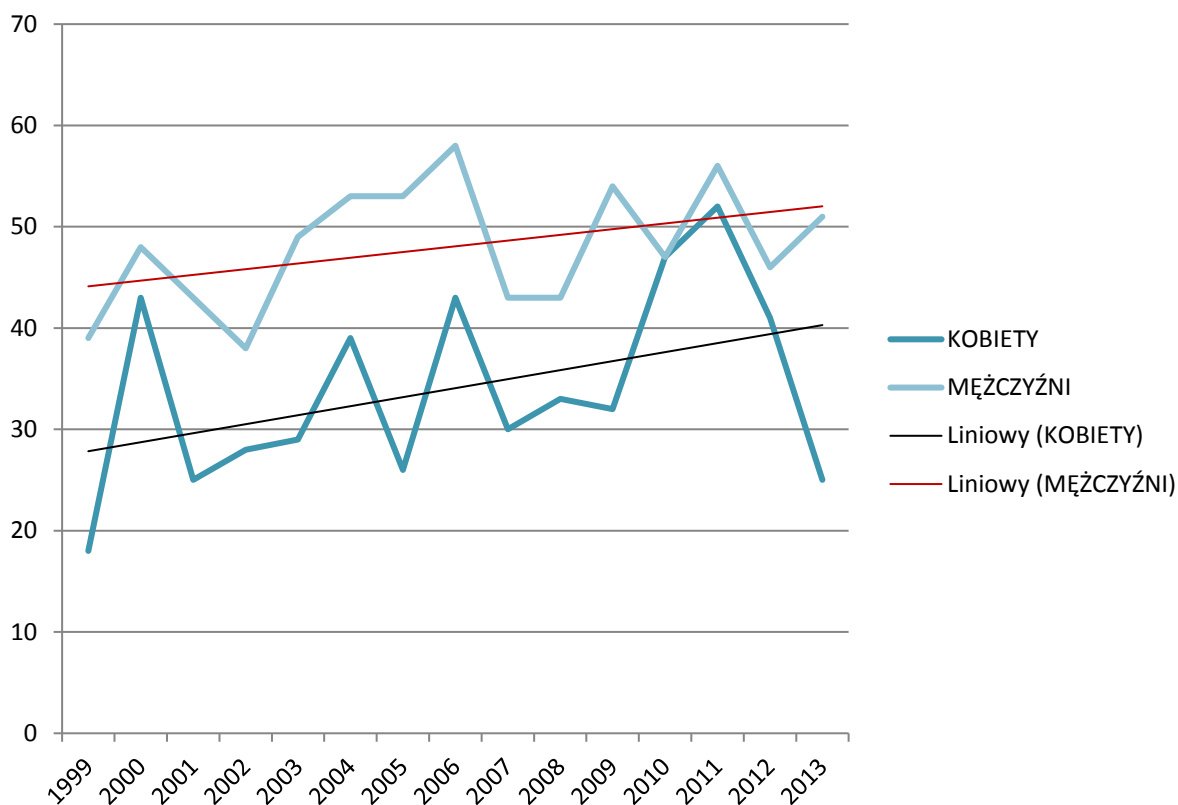

Wykres 36. Dynamika zgonów w powiecie świebodzińskim w latach 1999-2013

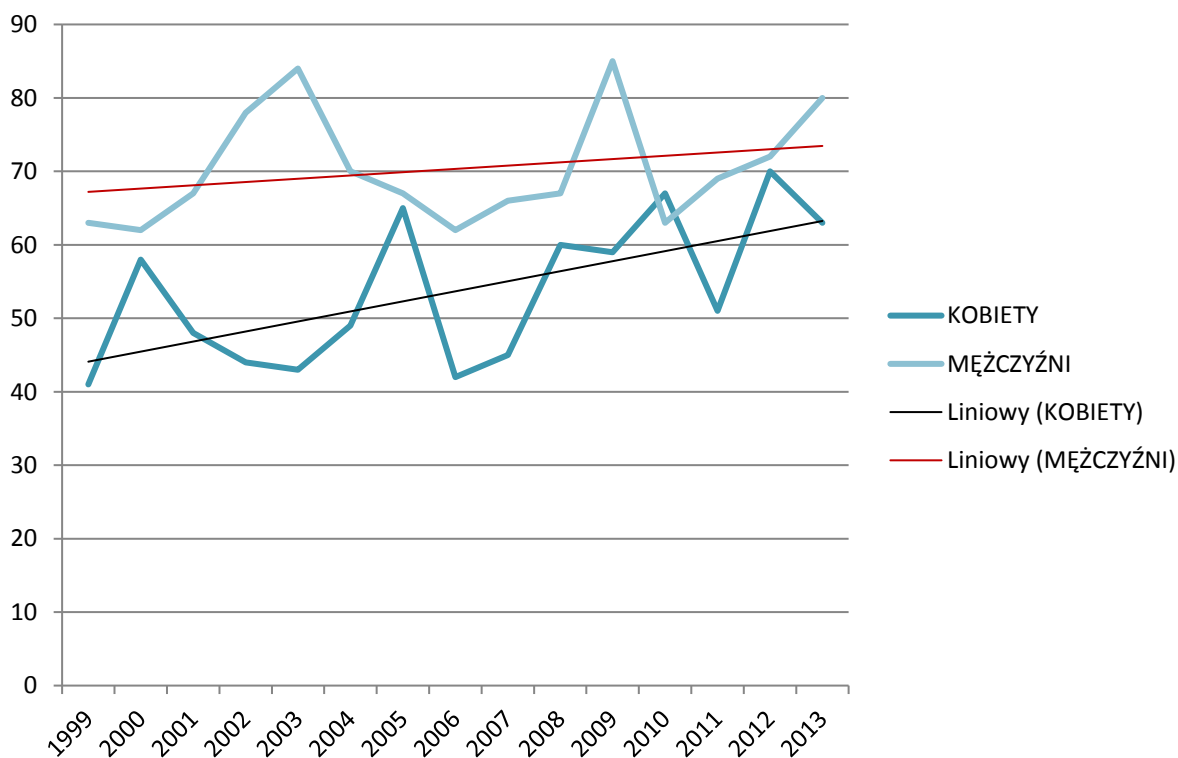

Wykres 37. Dynamika zgonów w powiecie zielonogórskim w latach 1999-2013

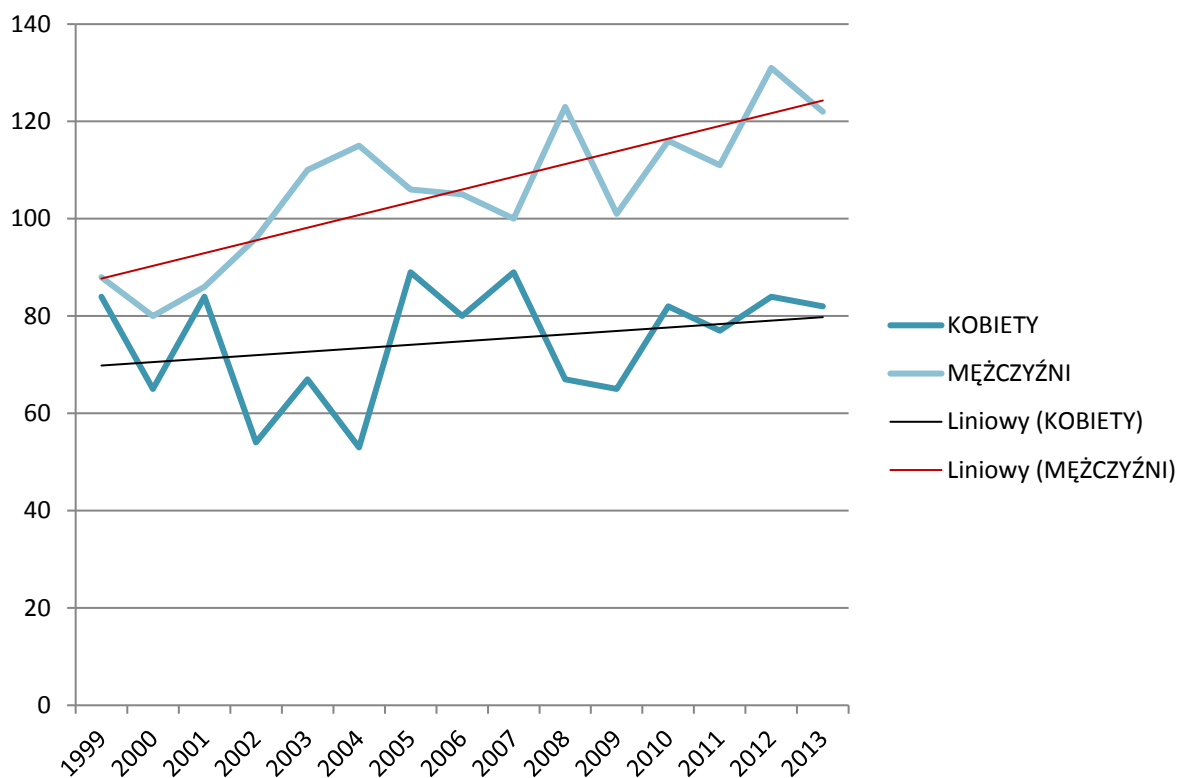

Wykres 38. Dynamika zgonów w powiecie żagańskim w latach 1999-2013

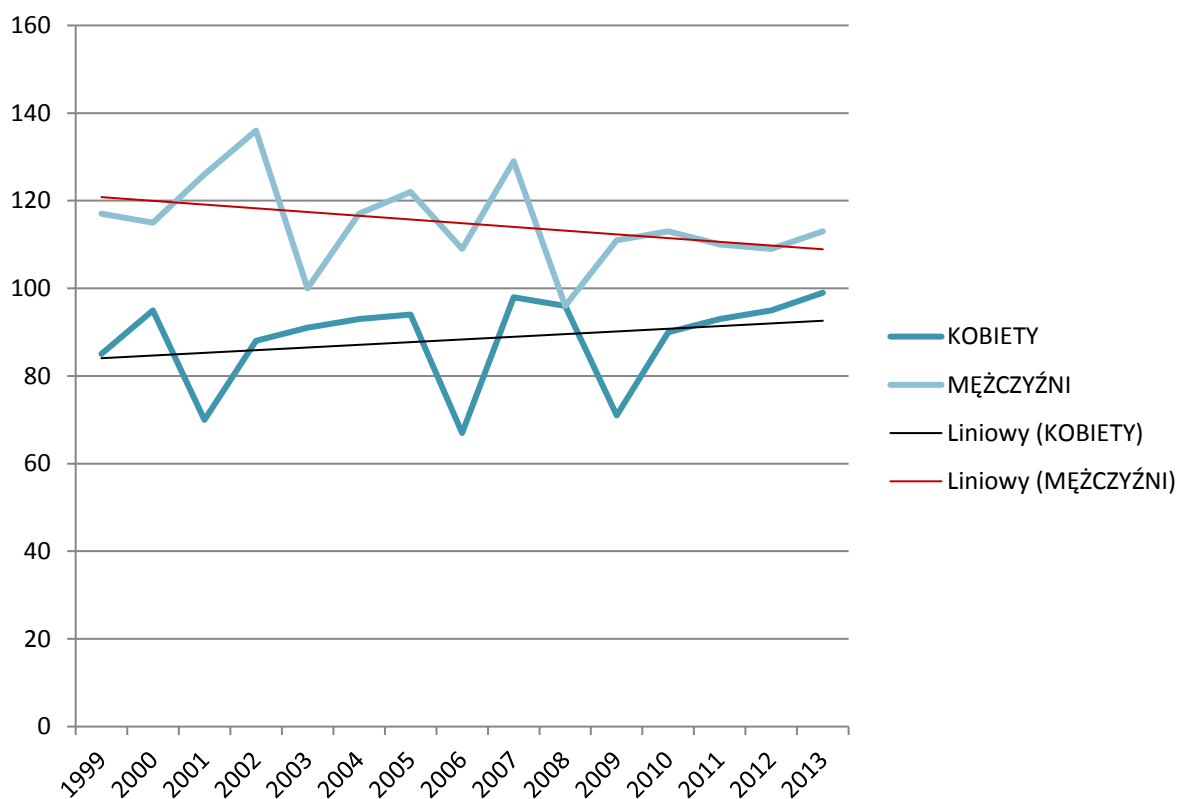

Wykres 39. Dynamika zgonów w powiecie żarskim w latach 1999-2013

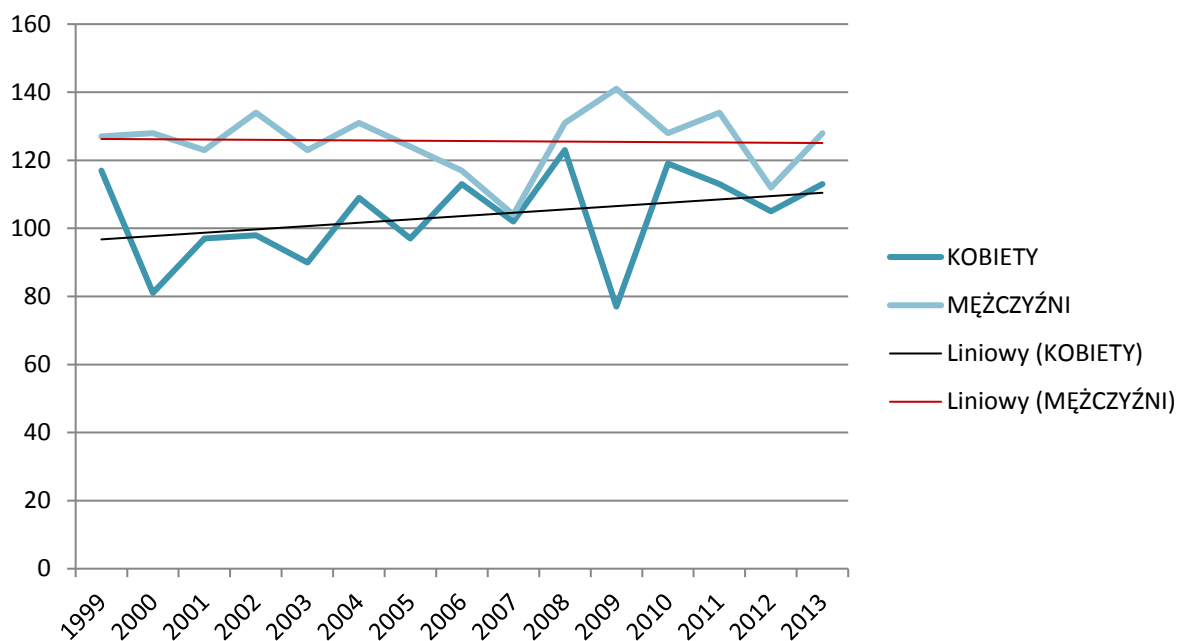

Wykres 40. Dynamika zgonów w powiecie wschowskim w latach 1999-2013

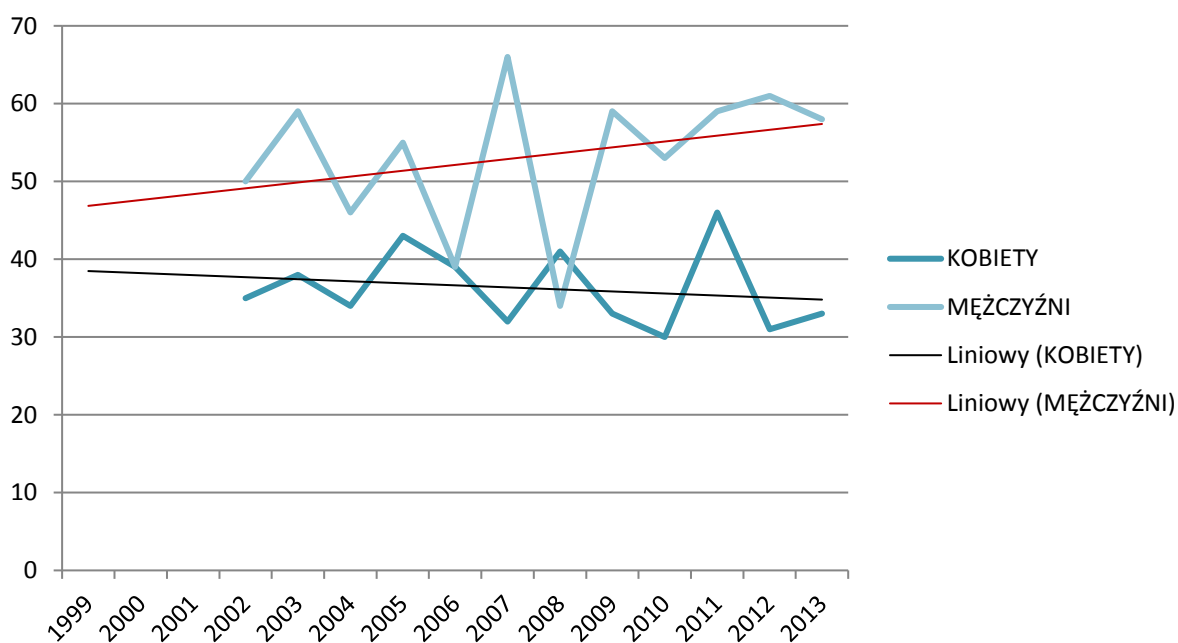

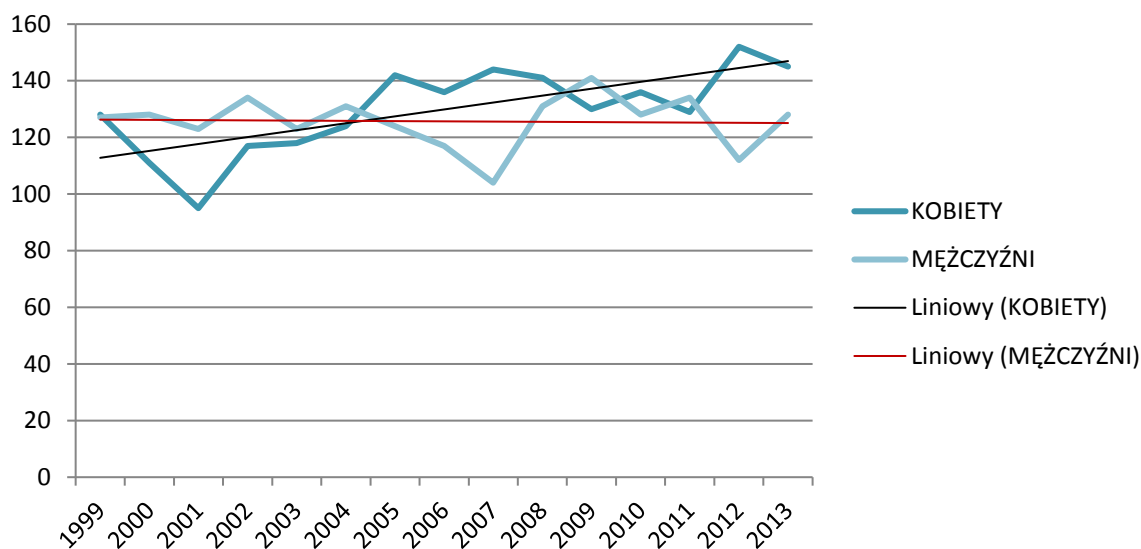
Wykres 41. Dynamika zgonów w Gorzowie Wielkopolski w latach 1999-2013**Wykres 42. Dynamika zgonów w Zielonej Górze w latach 1999-2013****Tabela 14. Liczba zgonów na nowotwory złośliwe w woj. lubuskim wg płci w latach 1999-2013**

| ROK | KOBIETY | MĘŻCZYŹNI | ZGONY OGÓLEM | WSKAŹNIK DYNAMIKI |
|------|---------|-----------|--------------|-------------------|
| 1999 | 943 | 1193 | 2136 | 100% |
| 2000 | 897 | 1200 | 2097 | 98% |
| 2001 | 834 | 1183 | 2017 | 96% |

| ROK | KOBIETY | MĘŻCZYŹNI | ZGONY OGÓŁEM | WSKAŹNIK DYNAMIKI |
|------|---------|-----------|--------------|-------------------|
| 2002 | 907 | 1231 | 2138 | 106% |
| 2003 | 906 | 1244 | 2150 | 101% |
| 2004 | 968 | 1302 | 2270 | 106% |
| 2005 | 1052 | 1309 | 2361 | 104% |
| 2006 | 988 | 1171 | 2159 | 91% |
| 2007 | 1020 | 1310 | 2330 | 108% |
| 2008 | 1074 | 1336 | 2410 | 103% |
| 2009 | 991 | 1355 | 2346 | 97% |
| 2010 | 1088 | 1271 | 2359 | 101% |
| 2011 | 1095 | 1385 | 2480 | 105% |
| 2012 | 1156 | 1349 | 2505 | 101% |
| 2013 | 1106 | 1321 | 2427 | 97% |

Wykres 43. Liczba zgonów na nowotwory złośliwe w woj. lubuskim wg płci w latach 1999-2013

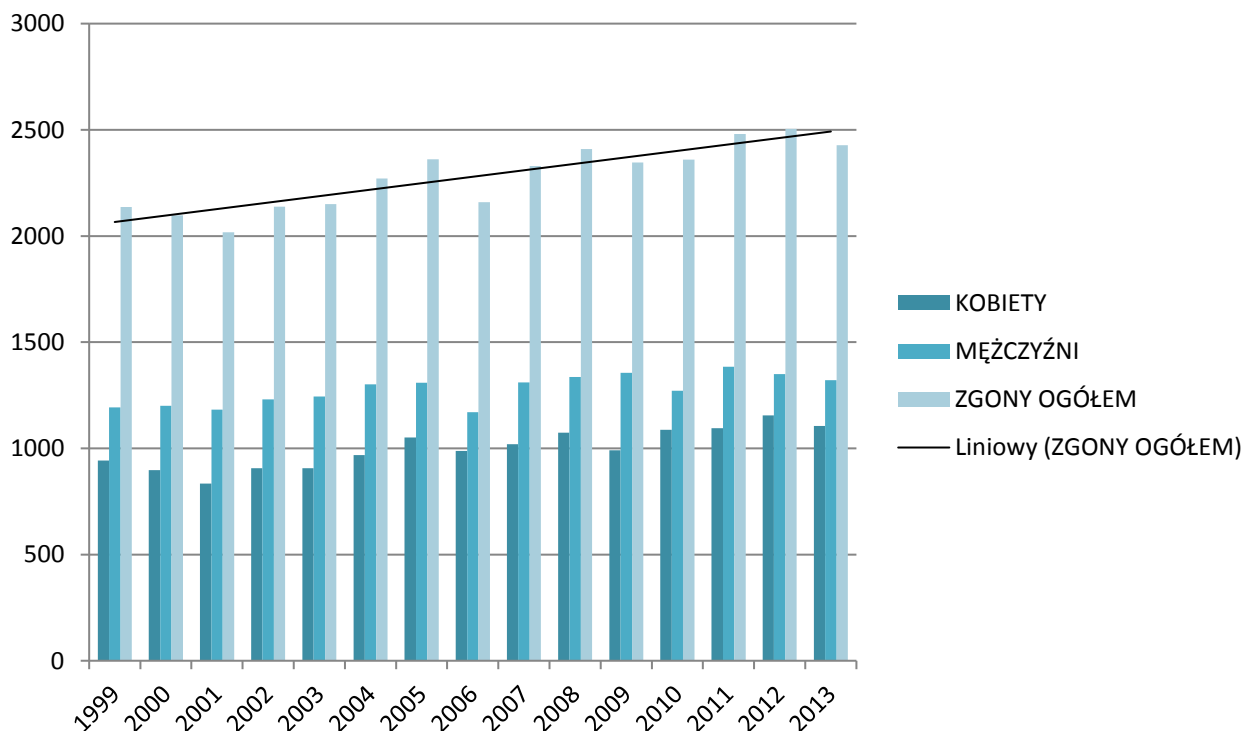

Wykres 44. Dynamika wzrostu liczby zgonów z powodu nowotworów złośliwych w województwie lubuskim w latach 1999-2013 wraz z linią trendu



Tabela 15. Współczynniki surowe i standaryzowane umieralności wg płci w woj. lubuskim w latach 1999-2013

| ROK | KOBIEТЫ | | MĘŻCZYŹNI | |
|------|-------------------------------------|---|-------------------------------------|---|
| | współczynnik zachorowalności surowy | współczynnik zachorowalności standaryzowany | współczynnik zachorowalności surowy | współczynnik zachorowalności standaryzowany |
| 1999 | 180 | 119 | 238,6 | 218 |
| 2000 | 171 | 111 | 240 | 214,7 |
| 2001 | 158,9 | 101 | 236,4 | 206,3 |
| 2002 | 174,7 | 109,1 | 251 | 212,8 |
| 2003 | 174,5 | 104,3 | 253,9 | 209,2 |
| 2004 | 186,3 | 107,8 | 265,7 | 213,9 |
| 2005 | 202,3 | 113,9 | 267,3 | 210,3 |
| 2006 | 190,1 | 105,4 | 239,2 | 184,9 |
| 2007 | 196,1 | 108,1 | 267,7 | 199,5 |
| 2008 | 206,4 | 112,7 | 273 | 196,6 |
| 2009 | 190,1 | 97,9 | 276,6 | 197,3 |

| ROK | KOBIEТЫ | | MĘŻCZYŹNI | |
|------|-------------------------------------|---|-------------------------------------|---|
| | współczynnik zachorowalności surowy | współczynnik zachorowalności standaryzowany | współczynnik zachorowalności surowy | współczynnik zachorowalności standaryzowany |
| 2010 | 207,3 | 106,2 | 255,2 | 175,7 |
| 2011 | 208,3 | 105,1 | 278 | 190,5 |
| 2012 | 220,3 | 112,7 | 270,7 | 178,6 |
| 2013 | 210,93 | 102,83 | 265,31 | 170,62 |

Wykres 45. Współczynniki surowe umieralności wg płci w woj. lubuskim w latach 1999-2013

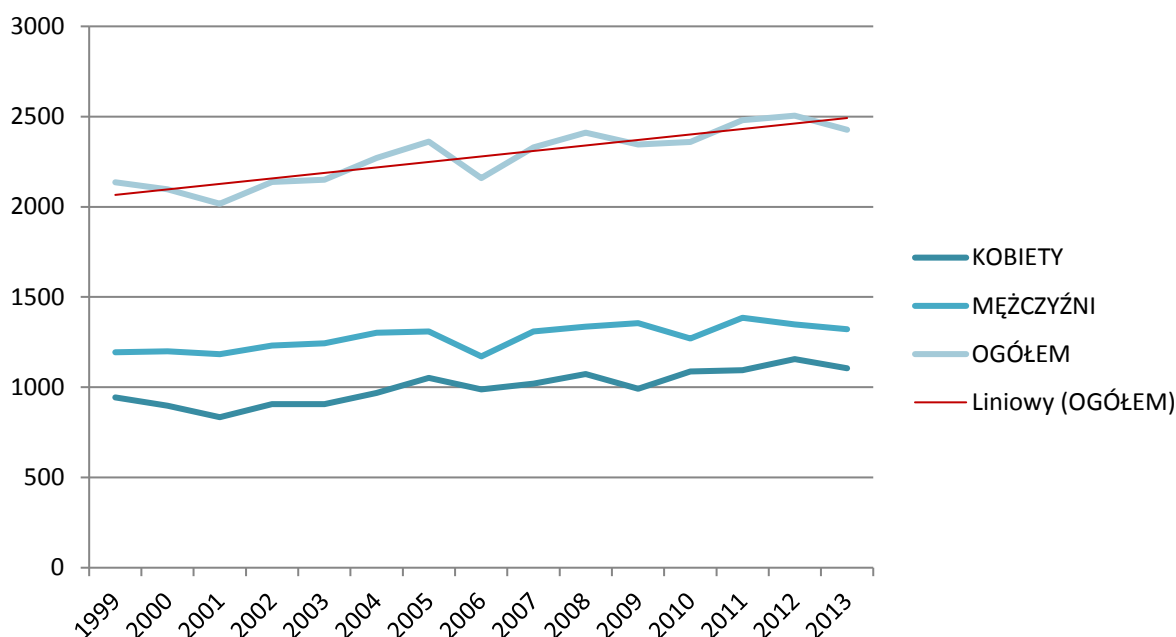
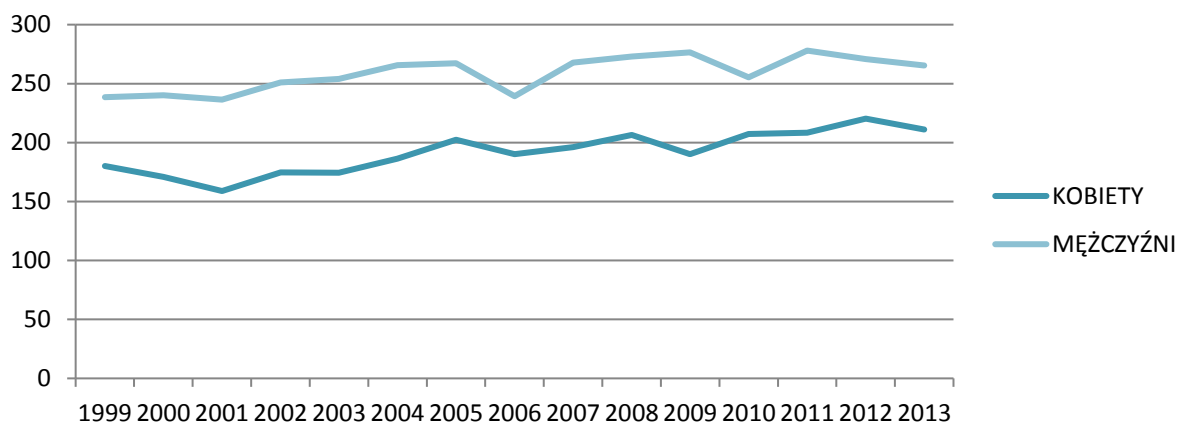

Wykres 46. Współczynniki standaryzowane umieralności wg płci w woj. lubuskim w latach 1999-2013



Tabela 16. Liczba zgonów w podziale na kody rozpoznai oraz grupy wiekowe dla kobiet w woj. lubuskim w roku 2013

| ICD | 0 | 5 | 10 | 15 | 20 | 25 | 30 | 35 | 40 | 45 | 50 | 55 | 60 | 65 | 70 | 75 | 80 | 85+ |
|---------|---|---|----|----|----|----|----|----|----|----|----|-----|-----|-----|-----|-----|-----|-----|
| -10 | - | - | - | - | - | - | - | - | - | - | - | - | - | - | - | - | - | |
| | 4 | 9 | 14 | 19 | 24 | 29 | 34 | 39 | 44 | 49 | 54 | 59 | 64 | 69 | 74 | 79 | 84 | |
| C00-D09 | 1 | 0 | 0 | 0 | 1 | 3 | 8 | 18 | 20 | 28 | 78 | 133 | 160 | 128 | 114 | 138 | 152 | 124 |
| C00 | 0 | 0 | 0 | 0 | 0 | 0 | 0 | 0 | 0 | 0 | 0 | 0 | 0 | 0 | 0 | 0 | 0 | 0 |
| C01 | 0 | 0 | 0 | 0 | 0 | 0 | 0 | 0 | 0 | 0 | 0 | 0 | 1 | 0 | 0 | 0 | 1 | 0 |
| C02 | 0 | 0 | 0 | 0 | 0 | 0 | 0 | 0 | 0 | 0 | 0 | 0 | 0 | 0 | 1 | 0 | 0 | 0 |
| C03 | 0 | 0 | 0 | 0 | 0 | 0 | 0 | 0 | 0 | 0 | 0 | 0 | 0 | 0 | 1 | 0 | 0 | 0 |
| C04 | 0 | 0 | 0 | 0 | 0 | 0 | 0 | 0 | 0 | 0 | 2 | 0 | 0 | 0 | 0 | 1 | 1 | 0 |
| C05 | 0 | 0 | 0 | 0 | 0 | 0 | 0 | 0 | 0 | 0 | 1 | 0 | 0 | 0 | 0 | 0 | 0 | 0 |
| C06 | 0 | 0 | 0 | 0 | 0 | 0 | 0 | 0 | 0 | 0 | 0 | 0 | 0 | 0 | 1 | 0 | 0 | 0 |
| C07 | 0 | 0 | 0 | 0 | 0 | 0 | 0 | 0 | 0 | 1 | 0 | 0 | 0 | 0 | 0 | 0 | 0 | 0 |
| C08 | 0 | 0 | 0 | 0 | 0 | 0 | 0 | 0 | 0 | 0 | 0 | 0 | 0 | 0 | 0 | 0 | 0 | 0 |
| C09 | 0 | 0 | 0 | 0 | 0 | 0 | 0 | 0 | 0 | 0 | 0 | 0 | 1 | 0 | 0 | 1 | 0 | 1 |
| C10 | 0 | 0 | 0 | 0 | 0 | 0 | 0 | 0 | 0 | 1 | 0 | 1 | 0 | 0 | 0 | 0 | 0 | 0 |
| C11 | 0 | 0 | 0 | 0 | 0 | 0 | 0 | 0 | 0 | 0 | 0 | 1 | 0 | 0 | 0 | 0 | 0 | 0 |
| C12 | 0 | 0 | 0 | 0 | 0 | 0 | 0 | 0 | 0 | 0 | 0 | 0 | 0 | 0 | 0 | 0 | 0 | 0 |
| C13 | 0 | 0 | 0 | 0 | 0 | 0 | 0 | 0 | 0 | 0 | 0 | 0 | 0 | 1 | 0 | 0 | 0 | 0 |
| C14 | 0 | 0 | 0 | 0 | 0 | 0 | 0 | 0 | 0 | 0 | 0 | 0 | 0 | 1 | 0 | 0 | 0 | 0 |
| C15 | 0 | 0 | 0 | 0 | 0 | 0 | 0 | 0 | 0 | 0 | 1 | 3 | 2 | 3 | 1 | 1 | 2 | 1 |
| C16 | 0 | 0 | 0 | 0 | 0 | 0 | 1 | 1 | 0 | 2 | 7 | 4 | 4 | 6 | 6 | 7 | 7 | 5 |
| C17 | 0 | 0 | 0 | 0 | 0 | 0 | 0 | 0 | 0 | 0 | 0 | 0 | 1 | 0 | 0 | 0 | 0 | 1 |
| C18 | 0 | 0 | 0 | 0 | 0 | 0 | 0 | 0 | 1 | 2 | 2 | 6 | 9 | 8 | 11 | 9 | 18 | 15 |
| C19 | 0 | 0 | 0 | 0 | 0 | 0 | 1 | 0 | 0 | 0 | 0 | 1 | 0 | 2 | 2 | 0 | 0 | 1 |
| C20 | 0 | 0 | 0 | 0 | 0 | 0 | 0 | 1 | 0 | 0 | 3 | 3 | 7 | 1 | 5 | 9 | 4 | 7 |

NOWOTWORY ZŁOŚLWE W WOJEWÓDZTWIE LUBUSKIM ROK 2013

| ICD | 0 | 5 | 10 | 15 | 20 | 25 | 30 | 35 | 40 | 45 | 50 | 55 | 60 | 65 | 70 | 75 | 80 | 85+ |
|-----|---|---|----|----|----|----|----|----|----|----|----|----|----|----|----|----|----|-----|
| -10 | - | - | - | - | - | - | - | - | - | - | - | - | - | - | - | - | - | |
| | 4 | 9 | 14 | 19 | 24 | 29 | 34 | 39 | 44 | 49 | 54 | 59 | 64 | 69 | 74 | 79 | 84 | |
| C21 | 0 | 0 | 0 | 0 | 0 | 0 | 0 | 0 | 0 | 0 | 0 | 0 | 0 | 1 | 0 | 0 | 0 | 2 |
| C22 | 0 | 0 | 0 | 0 | 0 | 0 | 0 | 0 | 0 | 1 | 1 | 3 | 4 | 1 | 1 | 2 | 7 | 2 |
| C23 | 0 | 0 | 0 | 0 | 0 | 0 | 0 | 0 | 0 | 0 | 0 | 3 | 2 | 2 | 3 | 2 | 3 | 4 |
| C24 | 0 | 0 | 0 | 0 | 0 | 0 | 0 | 1 | 0 | 0 | 0 | 1 | 2 | 0 | 2 | 1 | 2 | 0 |
| C25 | 0 | 0 | 0 | 0 | 0 | 0 | 0 | 0 | 1 | 1 | 2 | 4 | 5 | 7 | 5 | 7 | 8 | 5 |
| C26 | 0 | 0 | 0 | 0 | 0 | 0 | 0 | 0 | 0 | 0 | 0 | 1 | 0 | 1 | 1 | 2 | 2 | 2 |
| C30 | 0 | 0 | 0 | 0 | 0 | 0 | 0 | 0 | 0 | 0 | 0 | 0 | 0 | 0 | 0 | 0 | 0 | 0 |
| C31 | 0 | 0 | 0 | 0 | 0 | 0 | 0 | 0 | 0 | 0 | 0 | 0 | 0 | 0 | 0 | 0 | 0 | 0 |
| C32 | 0 | 0 | 0 | 0 | 0 | 0 | 0 | 0 | 0 | 0 | 1 | 1 | 3 | 0 | 0 | 1 | 0 | 0 |
| C33 | 0 | 0 | 0 | 0 | 0 | 0 | 0 | 0 | 0 | 0 | 0 | 0 | 0 | 0 | 0 | 0 | 0 | 0 |
| C34 | 0 | 0 | 0 | 0 | 0 | 0 | 0 | 0 | 1 | 2 | 15 | 33 | 27 | 26 | 23 | 24 | 17 | 8 |
| C37 | 0 | 0 | 0 | 0 | 0 | 0 | 0 | 0 | 0 | 0 | 0 | 0 | 0 | 0 | 0 | 0 | 0 | 0 |
| C38 | 0 | 0 | 0 | 0 | 0 | 0 | 0 | 0 | 0 | 0 | 0 | 0 | 0 | 0 | 0 | 0 | 0 | 1 |
| C39 | 0 | 0 | 0 | 0 | 0 | 0 | 0 | 0 | 0 | 0 | 0 | 0 | 0 | 0 | 0 | 0 | 0 | 0 |
| C40 | 0 | 0 | 0 | 0 | 0 | 0 | 0 | 0 | 0 | 0 | 0 | 0 | 0 | 0 | 0 | 0 | 0 | 0 |
| C41 | 0 | 0 | 0 | 0 | 0 | 0 | 0 | 0 | 0 | 0 | 0 | 0 | 0 | 0 | 0 | 0 | 1 | 0 |
| C43 | 0 | 0 | 0 | 0 | 0 | 1 | 0 | 0 | 0 | 1 | 4 | 0 | 2 | 0 | 0 | 1 | 0 | 3 |
| C44 | 0 | 0 | 0 | 0 | 0 | 0 | 0 | 0 | 0 | 0 | 0 | 0 | 0 | 0 | 0 | 0 | 0 | 0 |
| C45 | 0 | 0 | 0 | 0 | 0 | 0 | 0 | 0 | 0 | 0 | 0 | 0 | 0 | 0 | 0 | 0 | 0 | 0 |
| C46 | 0 | 0 | 0 | 0 | 0 | 0 | 0 | 0 | 0 | 0 | 0 | 0 | 0 | 0 | 0 | 0 | 0 | 0 |
| C47 | 0 | 0 | 0 | 0 | 0 | 0 | 0 | 0 | 0 | 0 | 0 | 0 | 0 | 0 | 0 | 0 | 0 | 0 |
| C48 | 0 | 0 | 0 | 0 | 0 | 0 | 0 | 0 | 0 | 0 | 0 | 0 | 0 | 1 | 0 | 1 | 0 | 0 |
| C49 | 1 | 0 | 0 | 0 | 0 | 0 | 0 | 0 | 0 | 1 | 1 | 0 | 0 | 2 | 0 | 0 | 0 | 1 |
| C50 | 0 | 0 | 0 | 0 | 0 | 1 | 2 | 7 | 7 | 9 | 6 | 18 | 29 | 18 | 14 | 15 | 24 | 16 |

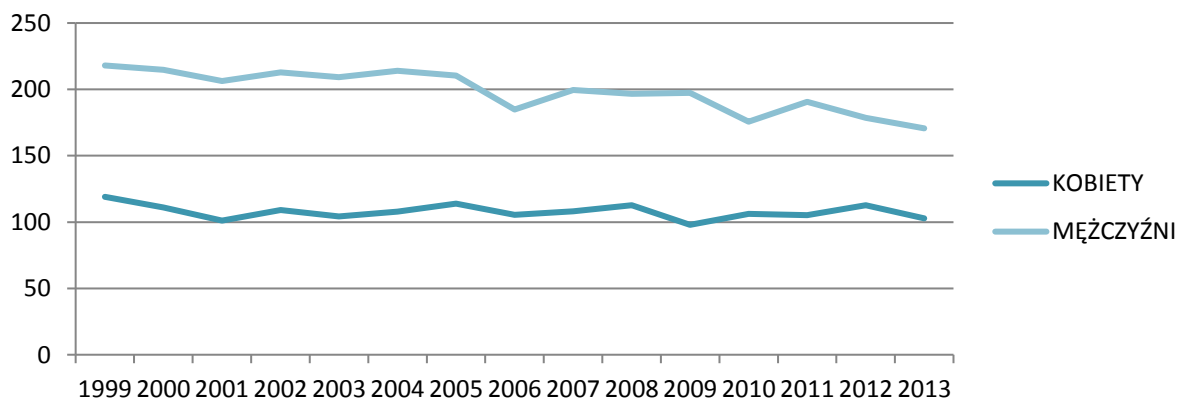
NOWOTWORY ZŁOŚLWE W WOJEWÓDZTWIE LUBUSKIM ROK 2013

| ICD | 0 | 5 | 10 | 15 | 20 | 25 | 30 | 35 | 40 | 45 | 50 | 55 | 60 | 65 | 70 | 75 | 80 | 85+ |
|-----|---|---|----|----|----|----|----|----|----|----|----|----|----|----|----|----|----|-----|
| -10 | - | - | - | - | - | - | - | - | - | - | - | - | - | - | - | - | - | |
| | 4 | 9 | 14 | 19 | 24 | 29 | 34 | 39 | 44 | 49 | 54 | 59 | 64 | 69 | 74 | 79 | 84 | |
| C51 | 0 | 0 | 0 | 0 | 0 | 0 | 0 | 0 | 0 | 0 | 1 | 1 | 0 | 0 | 1 | 2 | 2 | 1 |
| C52 | 0 | 0 | 0 | 0 | 0 | 0 | 0 | 0 | 0 | 0 | 0 | 1 | 1 | 0 | 0 | 0 | 0 | 0 |
| C53 | 0 | 0 | 0 | 0 | 0 | 0 | 1 | 4 | 4 | 4 | 5 | 12 | 6 | 2 | 2 | 7 | 3 | 3 |
| C54 | 0 | 0 | 0 | 0 | 0 | 0 | 0 | 0 | 0 | 0 | 2 | 2 | 4 | 5 | 3 | 4 | 3 | 2 |
| C55 | 0 | 0 | 0 | 0 | 0 | 0 | 0 | 0 | 1 | 0 | 2 | 0 | 2 | 0 | 0 | 3 | 5 | 0 |
| C56 | 0 | 0 | 0 | 0 | 0 | 0 | 1 | 0 | 2 | 1 | 11 | 15 | 17 | 9 | 7 | 7 | 13 | 5 |
| C57 | 0 | 0 | 0 | 0 | 0 | 0 | 0 | 0 | 0 | 0 | 0 | 0 | 0 | 0 | 0 | 0 | 0 | 0 |
| C58 | 0 | 0 | 0 | 0 | 0 | 0 | 0 | 0 | 0 | 0 | 0 | 0 | 0 | 0 | 0 | 0 | 0 | 0 |
| C60 | 0 | 0 | 0 | 0 | 0 | 0 | 0 | 0 | 0 | 0 | 0 | 0 | 0 | 0 | 0 | 0 | 0 | 0 |
| C61 | 0 | 0 | 0 | 0 | 0 | 0 | 0 | 0 | 0 | 0 | 0 | 0 | 0 | 0 | 0 | 0 | 0 | 0 |
| C62 | 0 | 0 | 0 | 0 | 0 | 0 | 0 | 0 | 0 | 0 | 0 | 0 | 0 | 0 | 0 | 0 | 0 | 0 |
| C63 | 0 | 0 | 0 | 0 | 0 | 0 | 0 | 0 | 0 | 0 | 0 | 0 | 0 | 0 | 0 | 0 | 0 | 0 |
| C64 | 0 | 0 | 0 | 0 | 0 | 0 | 0 | 0 | 1 | 0 | 0 | 1 | 7 | 2 | 4 | 4 | 3 | 4 |
| C65 | 0 | 0 | 0 | 0 | 0 | 0 | 0 | 0 | 0 | 0 | 0 | 0 | 0 | 0 | 1 | 0 | 0 | 0 |
| C66 | 0 | 0 | 0 | 0 | 0 | 0 | 0 | 0 | 0 | 0 | 0 | 0 | 0 | 0 | 0 | 0 | 0 | 0 |
| C67 | 0 | 0 | 0 | 0 | 0 | 0 | 0 | 0 | 0 | 0 | 1 | 4 | 5 | 4 | 1 | 1 | 1 | 3 |
| C68 | 0 | 0 | 0 | 0 | 0 | 0 | 0 | 0 | 0 | 0 | 0 | 0 | 0 | 0 | 0 | 0 | 0 | 0 |
| C69 | 0 | 0 | 0 | 0 | 0 | 0 | 0 | 0 | 0 | 0 | 0 | 0 | 0 | 0 | 0 | 0 | 1 | 0 |
| C70 | 0 | 0 | 0 | 0 | 0 | 0 | 0 | 0 | 0 | 0 | 0 | 0 | 0 | 0 | 0 | 0 | 0 | 0 |
| C71 | 0 | 0 | 0 | 0 | 1 | 1 | 1 | 1 | 1 | 0 | 3 | 3 | 4 | 4 | 3 | 4 | 2 | 2 |
| C72 | 0 | 0 | 0 | 0 | 0 | 0 | 0 | 0 | 0 | 0 | 0 | 0 | 0 | 0 | 0 | 0 | 0 | 0 |
| C73 | 0 | 0 | 0 | 0 | 0 | 0 | 0 | 0 | 0 | 0 | 0 | 0 | 0 | 1 | 0 | 1 | 0 | 0 |
| C74 | 0 | 0 | 0 | 0 | 0 | 0 | 0 | 0 | 0 | 0 | 0 | 0 | 0 | 0 | 0 | 0 | 0 | 0 |
| C75 | 0 | 0 | 0 | 0 | 0 | 0 | 0 | 0 | 0 | 0 | 0 | 0 | 0 | 1 | 0 | 0 | 0 | 0 |

NOWOTWORY ZŁOŚLWE W WOJEWÓDZTWIE LUBUSKIM ROK 2013

| ICD | 0 | 5 | 10 | 15 | 20 | 25 | 30 | 35 | 40 | 45 | 50 | 55 | 60 | 65 | 70 | 75 | 80 | 85+ |
|-----|---|---|----|----|----|----|----|----|----|----|----|----|----|----|----|----|----|-----|
| -10 | - | - | - | - | - | - | - | - | - | - | - | - | - | - | - | - | - | |
| | 4 | 9 | 14 | 19 | 24 | 29 | 34 | 39 | 44 | 49 | 54 | 59 | 64 | 69 | 74 | 79 | 84 | |
| C76 | 0 | 0 | 0 | 0 | 0 | 0 | 0 | 0 | 0 | 1 | 1 | 0 | 1 | 0 | 0 | 0 | 0 | 0 |
| C77 | 0 | 0 | 0 | 0 | 0 | 0 | 0 | 0 | 0 | 0 | 0 | 0 | 0 | 0 | 0 | 0 | 0 | 0 |
| C78 | 0 | 0 | 0 | 0 | 0 | 0 | 0 | 0 | 0 | 0 | 2 | 1 | 0 | 0 | 0 | 0 | 0 | 2 |
| C79 | 0 | 0 | 0 | 0 | 0 | 0 | 0 | 0 | 0 | 0 | 0 | 0 | 2 | 2 | 1 | 0 | 1 | 0 |
| C80 | 0 | 0 | 0 | 0 | 0 | 0 | 0 | 0 | 0 | 0 | 0 | 5 | 6 | 4 | 2 | 8 | 6 | 16 |
| C81 | 0 | 0 | 0 | 0 | 0 | 0 | 1 | 1 | 0 | 0 | 0 | 0 | 0 | 0 | 1 | 0 | 1 | 0 |
| C82 | 0 | 0 | 0 | 0 | 0 | 0 | 0 | 0 | 0 | 0 | 0 | 0 | 0 | 1 | 0 | 0 | 0 | 0 |
| C83 | 0 | 0 | 0 | 0 | 0 | 0 | 0 | 0 | 0 | 0 | 0 | 0 | 1 | 2 | 2 | 0 | 1 | 0 |
| C84 | 0 | 0 | 0 | 0 | 0 | 0 | 0 | 0 | 0 | 0 | 0 | 0 | 0 | 0 | 0 | 0 | 0 | 0 |
| C85 | 0 | 0 | 0 | 0 | 0 | 0 | 0 | 1 | 0 | 0 | 1 | 2 | 1 | 0 | 3 | 2 | 5 | 1 |
| C88 | 0 | 0 | 0 | 0 | 0 | 0 | 0 | 0 | 0 | 0 | 0 | 0 | 0 | 0 | 0 | 0 | 0 | 0 |
| C90 | 0 | 0 | 0 | 0 | 0 | 0 | 0 | 0 | 0 | 1 | 1 | 0 | 0 | 2 | 4 | 3 | 4 | 1 |
| C91 | 0 | 0 | 0 | 0 | 0 | 0 | 0 | 0 | 0 | 0 | 0 | 2 | 0 | 3 | 2 | 3 | 2 | 4 |
| C92 | 0 | 0 | 0 | 0 | 0 | 0 | 0 | 1 | 1 | 0 | 1 | 0 | 4 | 4 | 0 | 4 | 2 | 2 |
| C93 | 0 | 0 | 0 | 0 | 0 | 0 | 0 | 0 | 0 | 0 | 0 | 0 | 0 | 0 | 0 | 1 | 0 | 1 |
| C94 | 0 | 0 | 0 | 0 | 0 | 0 | 0 | 0 | 0 | 0 | 0 | 0 | 0 | 0 | 0 | 0 | 0 | 0 |
| C95 | 0 | 0 | 0 | 0 | 0 | 0 | 0 | 0 | 0 | 0 | 0 | 0 | 0 | 0 | 0 | 0 | 0 | 1 |
| C96 | 0 | 0 | 0 | 0 | 0 | 0 | 0 | 0 | 0 | 0 | 0 | 1 | 0 | 1 | 0 | 0 | 0 | 0 |
| C97 | 0 | 0 | 0 | 0 | 0 | 0 | 0 | 0 | 0 | 0 | 1 | 0 | 0 | 0 | 0 | 0 | 0 | 1 |
| D00 | 0 | 0 | 0 | 0 | 0 | 0 | 0 | 0 | 0 | 0 | 0 | 0 | 0 | 0 | 0 | 0 | 0 | 0 |
| D01 | 0 | 0 | 0 | 0 | 0 | 0 | 0 | 0 | 0 | 0 | 0 | 0 | 0 | 0 | 0 | 0 | 0 | 0 |
| D02 | 0 | 0 | 0 | 0 | 0 | 0 | 0 | 0 | 0 | 0 | 0 | 0 | 0 | 0 | 0 | 0 | 0 | 0 |
| D03 | 0 | 0 | 0 | 0 | 0 | 0 | 0 | 0 | 0 | 0 | 0 | 0 | 0 | 0 | 0 | 0 | 0 | 0 |
| D04 | 0 | 0 | 0 | 0 | 0 | 0 | 0 | 0 | 0 | 0 | 0 | 0 | 0 | 0 | 0 | 0 | 0 | 0 |

| | | | | | | | | | | | | | | | | | | | |
|-----|---|---|----|----|----|----|----|----|----|----|----|----|----|----|----|----|----|-----|---|
| ICD | 0 | 5 | 10 | 15 | 20 | 25 | 30 | 35 | 40 | 45 | 50 | 55 | 60 | 65 | 70 | 75 | 80 | 85+ | |
| -10 | - | - | - | - | - | - | - | - | - | - | - | - | - | - | - | - | - | - | |
| | 4 | 9 | 14 | 19 | 24 | 29 | 34 | 39 | 44 | 49 | 54 | 59 | 64 | 69 | 74 | 79 | 84 | | |
| D05 | 0 | 0 | 0 | 0 | 0 | 0 | 0 | 0 | 0 | 0 | 0 | 0 | 0 | 0 | 0 | 0 | 0 | 0 | 0 |
| D06 | 0 | 0 | 0 | 0 | 0 | 0 | 0 | 0 | 0 | 0 | 0 | 0 | 0 | 0 | 0 | 0 | 0 | 0 | 0 |
| D07 | 0 | 0 | 0 | 0 | 0 | 0 | 0 | 0 | 0 | 0 | 0 | 0 | 0 | 0 | 0 | 0 | 0 | 0 | 0 |
| D09 | 0 | 0 | 0 | 0 | 0 | 0 | 0 | 0 | 0 | 0 | 0 | 0 | 0 | 0 | 0 | 0 | 0 | 0 | 0 |

Wykres 47. Najczęstsze umiejscowienia nowotworów złośliwych u kobiet w województwie lubuskim w roku 2013 wg odsetka zarejestrowanych zgonów

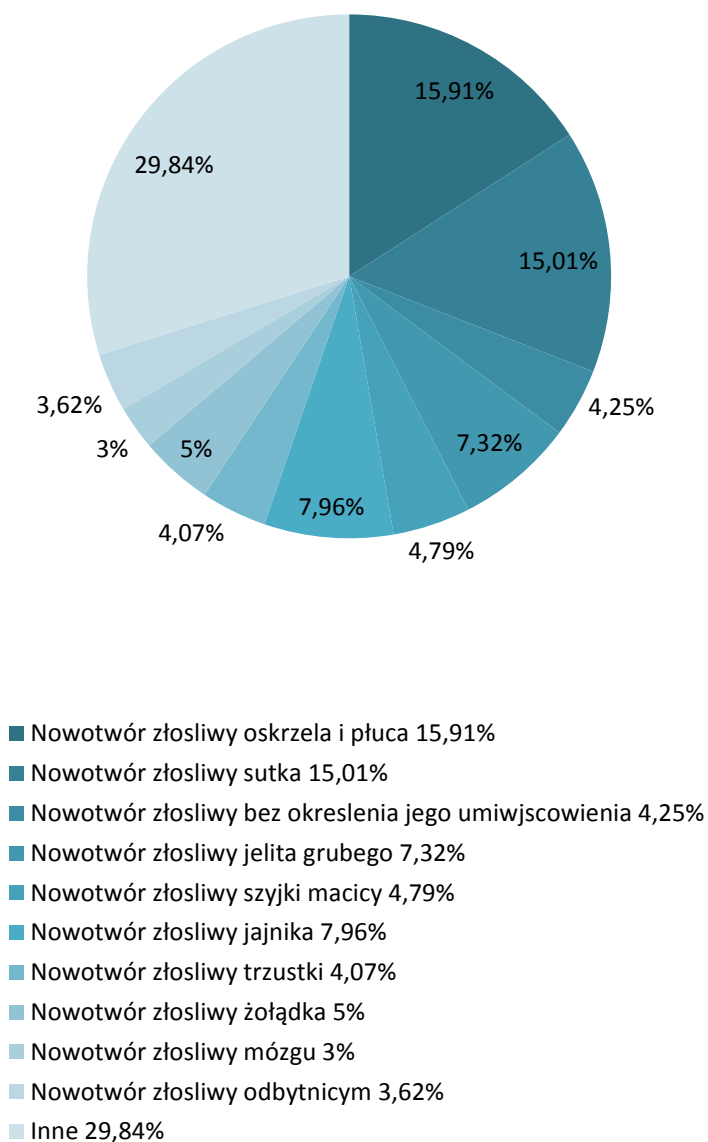

Wykres 48. Najczęstsze umiejscowienia nowotworów złośliwych u kobiet w województwie lubuskim w roku 2013 wg odsetka zarejestrowanych zgonów



Tabela 17. Liczba zgonów w podziale na kody rozpoznai oraz grupy wiekowe dla mężczyzn w roku 2013

| ICD-10 | 0 | 5 | 10 | 15 | 20 | 25 | 30 | 35 | 40 | 45 | 50 | 55 | 60 | 65 | 70 | 75 | 80 | 85 |
|---------|---|---|----|----|----|----|----|----|----|----|----|-----|-----|-----|-----|-----|-----|----|
| | - | - | - | - | - | - | - | - | - | - | - | - | - | - | - | - | - | + |
| | 4 | 9 | 14 | 19 | 24 | 29 | 34 | 39 | 44 | 49 | 54 | 59 | 64 | 69 | 74 | 79 | 84 | |
| C00-D09 | 0 | 0 | 2 | 1 | 2 | 4 | 5 | 8 | 12 | 33 | 89 | 161 | 260 | 199 | 171 | 174 | 125 | 75 |
| C00 | 0 | 0 | 0 | 0 | 0 | 0 | 0 | 0 | 0 | 0 | 0 | 0 | 0 | 0 | 0 | 0 | 1 | 1 |
| C01 | 0 | 0 | 0 | 0 | 0 | 0 | 0 | 0 | 0 | 1 | 3 | 0 | 0 | 1 | 1 | 0 | 0 | 0 |
| C02 | 0 | 0 | 0 | 0 | 0 | 0 | 0 | 0 | 0 | 0 | 1 | 1 | 1 | 1 | 0 | 0 | 0 | 0 |
| C03 | 0 | 0 | 0 | 0 | 0 | 0 | 0 | 0 | 0 | 0 | 0 | 1 | 0 | 0 | 0 | 0 | 0 | 0 |

NOWOTWORY ZŁOŚLWE W WOJEWÓDZTWIE LUBUSKIM ROK 2013

| ICD-10 | 0 | 5 | 10 | 15 | 20 | 25 | 30 | 35 | 40 | 45 | 50 | 55 | 60 | 65 | 70 | 75 | 80 | 85 |
|--------|---|---|----|----|----|----|----|----|----|----|----|----|----|----|----|----|----|----|
| | - | - | - | - | - | - | - | - | - | - | - | - | - | - | - | - | - | + |
| | 4 | 9 | 14 | 19 | 24 | 29 | 34 | 39 | 44 | 49 | 54 | 59 | 64 | 69 | 74 | 79 | 84 | |
| C04 | 0 | 0 | 0 | 0 | 0 | 0 | 0 | 0 | 0 | 1 | 1 | 3 | 2 | 0 | 0 | 1 | 0 | 0 |
| C05 | 0 | 0 | 0 | 0 | 0 | 0 | 0 | 0 | 0 | 0 | 0 | 0 | 0 | 0 | 0 | 0 | 0 | 0 |
| C06 | 0 | 0 | 0 | 0 | 0 | 0 | 0 | 0 | 0 | 0 | 0 | 2 | 0 | 0 | 0 | 1 | 0 | 0 |
| C07 | 0 | 0 | 0 | 0 | 0 | 0 | 0 | 0 | 1 | 0 | 0 | 0 | 0 | 1 | 0 | 0 | 1 | 1 |
| C08 | 0 | 0 | 0 | 0 | 0 | 0 | 0 | 0 | 0 | 0 | 0 | 1 | 0 | 0 | 0 | 0 | 0 | 0 |
| C09 | 0 | 0 | 0 | 0 | 0 | 0 | 0 | 0 | 0 | 0 | 1 | 1 | 4 | 0 | 0 | 0 | 0 | 0 |
| C10 | 0 | 0 | 0 | 0 | 0 | 0 | 0 | 0 | 0 | 0 | 1 | 3 | 4 | 1 | 0 | 0 | 1 | 0 |
| C11 | 0 | 0 | 0 | 0 | 0 | 0 | 0 | 0 | 0 | 0 | 1 | 0 | 1 | 0 | 0 | 0 | 0 | 0 |
| C12 | 0 | 0 | 0 | 0 | 0 | 0 | 0 | 0 | 0 | 0 | 0 | 0 | 0 | 0 | 0 | 0 | 0 | 0 |
| C13 | 0 | 0 | 0 | 0 | 0 | 0 | 0 | 0 | 0 | 0 | 2 | 2 | 1 | 0 | 1 | 1 | 0 | 0 |
| C14 | 0 | 0 | 0 | 0 | 0 | 0 | 0 | 0 | 0 | 0 | 0 | 0 | 2 | 0 | 0 | 1 | 0 | 0 |
| C15 | 0 | 0 | 0 | 0 | 0 | 0 | 0 | 0 | 0 | 0 | 3 | 3 | 7 | 2 | 2 | 1 | 1 | 1 |
| C16 | 0 | 0 | 0 | 0 | 0 | 0 | 0 | 1 | 2 | 4 | 5 | 8 | 14 | 11 | 14 | 13 | 5 | 6 |
| C17 | 0 | 0 | 0 | 0 | 0 | 0 | 0 | 0 | 0 | 0 | 0 | 0 | 0 | 0 | 0 | 0 | 0 | 0 |
| C18 | 0 | 0 | 0 | 0 | 0 | 0 | 0 | 0 | 0 | 3 | 5 | 10 | 14 | 12 | 11 | 13 | 13 | 8 |
| C19 | 0 | 0 | 0 | 0 | 0 | 0 | 0 | 0 | 0 | 0 | 1 | 0 | 0 | 2 | 1 | 1 | 1 | 0 |
| C20 | 0 | 0 | 0 | 0 | 0 | 0 | 0 | 0 | 0 | 2 | 5 | 9 | 14 | 9 | 8 | 9 | 3 | 1 |
| C21 | 0 | 0 | 0 | 0 | 0 | 0 | 0 | 0 | 0 | 0 | 0 | 0 | 0 | 1 | 0 | 0 | 2 | 0 |
| C22 | 0 | 0 | 0 | 0 | 0 | 0 | 1 | 1 | 1 | 0 | 2 | 3 | 3 | 3 | 4 | 4 | 3 | 0 |
| C23 | 0 | 0 | 0 | 0 | 0 | 0 | 0 | 0 | 0 | 1 | 1 | 0 | 0 | 1 | 0 | 1 | 1 | 0 |
| C24 | 0 | 0 | 0 | 0 | 0 | 0 | 0 | 0 | 1 | 0 | 0 | 2 | 3 | 0 | 0 | 4 | 1 | 0 |
| C25 | 0 | 0 | 0 | 0 | 0 | 0 | 0 | 1 | 1 | 1 | 1 | 6 | 9 | 9 | 9 | 4 | 2 | 1 |
| C26 | 0 | 0 | 0 | 0 | 0 | 0 | 0 | 0 | 0 | 0 | 1 | 0 | 1 | 1 | 5 | 2 | 0 | 0 |
| C30 | 0 | 0 | 0 | 0 | 0 | 0 | 0 | 0 | 0 | 0 | 0 | 0 | 0 | 0 | 0 | 0 | 0 | 0 |
| C31 | 0 | 0 | 0 | 0 | 0 | 0 | 0 | 0 | 0 | 0 | 0 | 0 | 0 | 1 | 0 | 0 | 0 | 0 |
| C32 | 0 | 0 | 0 | 0 | 0 | 0 | 0 | 0 | 0 | 0 | 2 | 2 | 6 | 4 | 4 | 8 | 0 | 1 |
| C33 | 0 | 0 | 0 | 0 | 0 | 0 | 0 | 0 | 0 | 0 | 0 | 0 | 0 | 1 | 0 | 0 | 0 | 0 |
| C34 | 0 | 0 | 0 | 0 | 0 | 0 | 1 | 2 | 1 | 5 | 34 | 50 | 93 | 82 | 45 | 48 | 32 | 13 |
| C37 | 0 | 0 | 0 | 0 | 1 | 0 | 0 | 0 | 0 | 0 | 0 | 0 | 0 | 0 | 0 | 0 | 0 | 0 |
| C38 | 0 | 0 | 0 | 0 | 0 | 0 | 0 | 0 | 1 | 2 | 0 | 0 | 2 | 0 | 0 | 0 | 0 | 0 |
| C39 | 0 | 0 | 0 | 0 | 0 | 0 | 0 | 0 | 0 | 0 | 0 | 0 | 0 | 0 | 1 | 1 | 0 | 0 |
| C40 | 0 | 0 | 0 | 0 | 0 | 0 | 0 | 0 | 0 | 0 | 0 | 0 | 0 | 0 | 0 | 0 | 0 | 0 |
| C41 | 0 | 0 | 0 | 0 | 0 | 0 | 0 | 0 | 0 | 0 | 0 | 0 | 1 | 1 | 1 | 0 | 0 | 0 |
| C43 | 0 | 0 | 0 | 0 | 0 | 0 | 0 | 1 | 0 | 3 | 0 | 5 | 4 | 0 | 0 | 0 | 0 | 0 |
| C44 | 0 | 0 | 0 | 0 | 0 | 0 | 0 | 0 | 0 | 0 | 0 | 0 | 0 | 0 | 0 | 0 | 0 | 0 |
| C45 | 0 | 0 | 0 | 0 | 0 | 0 | 0 | 0 | 0 | 0 | 0 | 0 | 0 | 1 | 0 | 0 | 0 | 0 |
| C46 | 0 | 0 | 0 | 0 | 0 | 0 | 0 | 0 | 0 | 0 | 0 | 0 | 0 | 0 | 0 | 0 | 0 | 0 |
| C47 | 0 | 0 | 0 | 0 | 0 | 0 | 0 | 0 | 0 | 0 | 0 | 0 | 0 | 0 | 0 | 0 | 0 | 0 |
| C48 | 0 | 0 | 0 | 0 | 0 | 0 | 0 | 0 | 0 | 0 | 2 | 0 | 1 | 0 | 1 | 0 | 0 | 0 |
| C49 | 0 | 0 | 1 | 0 | 1 | 0 | 0 | 0 | 0 | 0 | 1 | 0 | 0 | 0 | 2 | 0 | 0 | 0 |

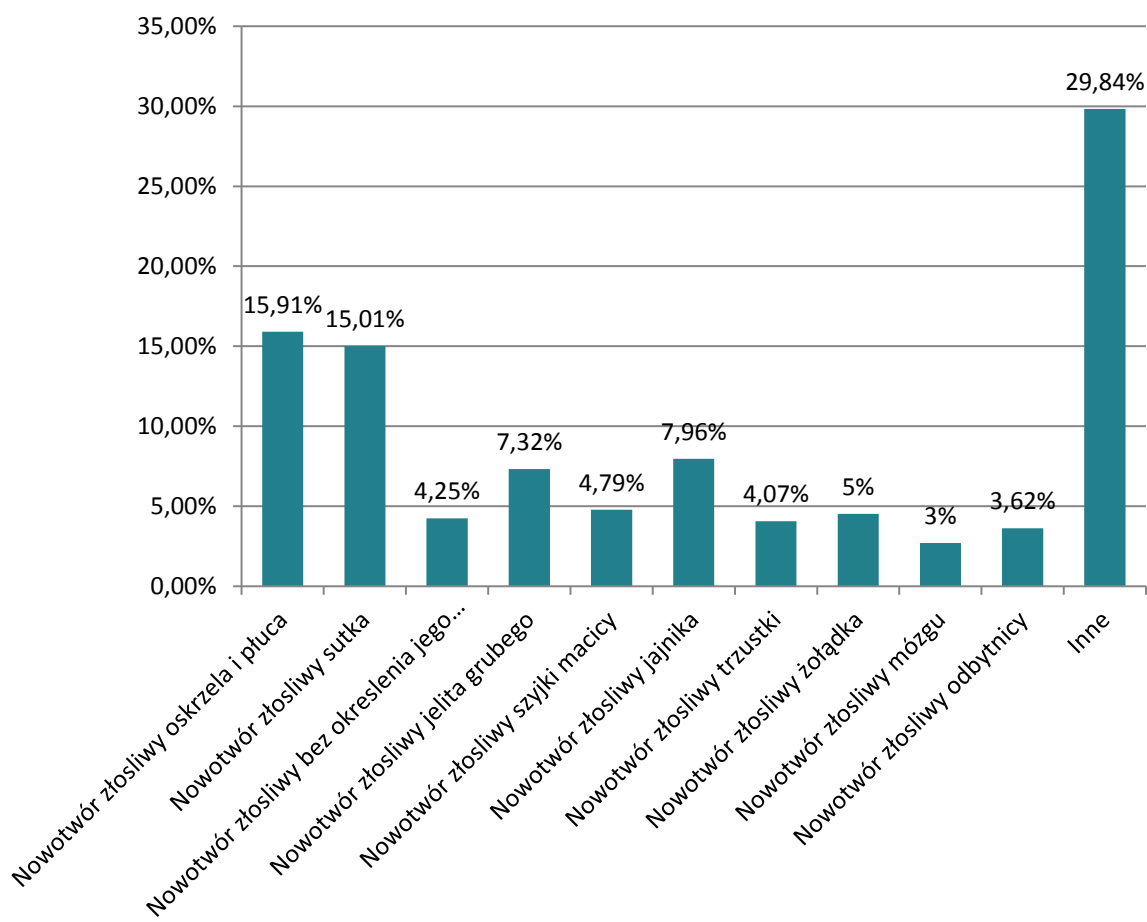
NOWOTWORY ZŁOŚLWE W WOJEWÓDZTWIE LUBUSKIM ROK 2013

| ICD-10 | 0 | 5 | 10 | 15 | 20 | 25 | 30 | 35 | 40 | 45 | 50 | 55 | 60 | 65 | 70 | 75 | 80 | 85 |
|--------|---|---|----|----|----|----|----|----|----|----|----|----|----|----|----|----|----|----|
| | - | - | - | - | - | - | - | - | - | - | - | - | - | - | - | - | - | + |
| | 4 | 9 | 14 | 19 | 24 | 29 | 34 | 39 | 44 | 49 | 54 | 59 | 64 | 69 | 74 | 79 | 84 | |
| C50 | 0 | 0 | 0 | 0 | 0 | 0 | 0 | 0 | 0 | 0 | 1 | 1 | 2 | 0 | 0 | 0 | 0 | 0 |
| C51 | 0 | 0 | 0 | 0 | 0 | 0 | 0 | 0 | 0 | 0 | 0 | 0 | 0 | 0 | 0 | 0 | 0 | 0 |
| C52 | 0 | 0 | 0 | 0 | 0 | 0 | 0 | 0 | 0 | 0 | 0 | 0 | 0 | 0 | 0 | 0 | 0 | 0 |
| C53 | 0 | 0 | 0 | 0 | 0 | 0 | 0 | 0 | 0 | 0 | 0 | 0 | 0 | 0 | 0 | 0 | 0 | 0 |
| C54 | 0 | 0 | 0 | 0 | 0 | 0 | 0 | 0 | 0 | 0 | 0 | 0 | 0 | 0 | 0 | 0 | 0 | 0 |
| C55 | 0 | 0 | 0 | 0 | 0 | 0 | 0 | 0 | 0 | 0 | 0 | 0 | 0 | 0 | 0 | 0 | 0 | 0 |
| C56 | 0 | 0 | 0 | 0 | 0 | 0 | 0 | 0 | 0 | 0 | 0 | 0 | 0 | 0 | 0 | 0 | 0 | 0 |
| C57 | 0 | 0 | 0 | 0 | 0 | 0 | 0 | 0 | 0 | 0 | 0 | 0 | 0 | 0 | 0 | 0 | 0 | 0 |
| C58 | 0 | 0 | 0 | 0 | 0 | 0 | 0 | 0 | 0 | 0 | 0 | 0 | 0 | 0 | 0 | 0 | 0 | 0 |
| C60 | 0 | 0 | 0 | 0 | 0 | 0 | 0 | 0 | 0 | 0 | 0 | 0 | 1 | 0 | 0 | 1 | 0 | 0 |
| C61 | 0 | 0 | 0 | 0 | 0 | 0 | 0 | 0 | 0 | 0 | 1 | 4 | 15 | 18 | 16 | 17 | 27 | 23 |
| C62 | 0 | 0 | 0 | 0 | 0 | 2 | 1 | 0 | 0 | 0 | 0 | 0 | 1 | 0 | 0 | 0 | 0 | 1 |
| C63 | 0 | 0 | 0 | 0 | 0 | 0 | 0 | 0 | 0 | 0 | 0 | 0 | 0 | 0 | 0 | 0 | 0 | 0 |
| C64 | 0 | 0 | 0 | 0 | 0 | 0 | 0 | 0 | 0 | 0 | 1 | 5 | 9 | 6 | 7 | 6 | 1 | 3 |
| C65 | 0 | 0 | 0 | 0 | 0 | 0 | 0 | 0 | 0 | 0 | 0 | 0 | 0 | 0 | 0 | 0 | 1 | 0 |
| C66 | 0 | 0 | 0 | 0 | 0 | 0 | 0 | 0 | 0 | 0 | 0 | 0 | 0 | 0 | 0 | 0 | 0 | 0 |
| C67 | 0 | 0 | 0 | 0 | 0 | 0 | 0 | 0 | 0 | 2 | 1 | 9 | 11 | 10 | 7 | 15 | 6 | 7 |
| C68 | 0 | 0 | 0 | 0 | 0 | 0 | 0 | 0 | 0 | 0 | 0 | 0 | 0 | 0 | 0 | 1 | 0 | 0 |
| C69 | 0 | 0 | 0 | 0 | 0 | 0 | 0 | 0 | 0 | 0 | 0 | 0 | 0 | 0 | 1 | 0 | 0 | 0 |
| C70 | 0 | 0 | 0 | 0 | 0 | 0 | 0 | 0 | 0 | 0 | 0 | 1 | 0 | 0 | 0 | 0 | 0 | 0 |
| C71 | 0 | 0 | 0 | 0 | 0 | 0 | 2 | 0 | 2 | 2 | 4 | 5 | 10 | 4 | 8 | 1 | 4 | 0 |
| C72 | 0 | 0 | 0 | 0 | 0 | 0 | 0 | 0 | 0 | 0 | 0 | 0 | 0 | 0 | 0 | 0 | 0 | 0 |
| C73 | 0 | 0 | 0 | 0 | 0 | 0 | 0 | 0 | 0 | 0 | 0 | 0 | 0 | 0 | 0 | 0 | 0 | 0 |
| C74 | 0 | 0 | 0 | 0 | 0 | 0 | 0 | 0 | 0 | 0 | 0 | 0 | 0 | 0 | 0 | 0 | 0 | 0 |
| C75 | 0 | 0 | 0 | 0 | 0 | 0 | 0 | 0 | 0 | 0 | 0 | 0 | 0 | 0 | 1 | 1 | 0 | 0 |
| C76 | 0 | 0 | 0 | 0 | 0 | 0 | 0 | 0 | 0 | 0 | 0 | 0 | 1 | 0 | 0 | 0 | 0 | 1 |
| C77 | 0 | 0 | 0 | 0 | 0 | 0 | 0 | 0 | 0 | 0 | 0 | 0 | 0 | 0 | 0 | 0 | 0 | 0 |
| C78 | 0 | 0 | 0 | 0 | 0 | 0 | 0 | 0 | 0 | 1 | 0 | 2 | 1 | 1 | 0 | 0 | 0 | 1 |
| C79 | 0 | 0 | 0 | 0 | 0 | 0 | 0 | 0 | 0 | 0 | 1 | 2 | 0 | 1 | 1 | 0 | 1 | 0 |
| C80 | 0 | 0 | 0 | 0 | 0 | 0 | 0 | 0 | 0 | 2 | 1 | 11 | 9 | 5 | 4 | 11 | 8 | 3 |
| C81 | 0 | 0 | 0 | 0 | 0 | 1 | 0 | 0 | 0 | 1 | 0 | 0 | 0 | 1 | 1 | 0 | 1 | 0 |
| C82 | 0 | 0 | 0 | 0 | 0 | 0 | 0 | 0 | 0 | 0 | 0 | 0 | 0 | 0 | 0 | 0 | 0 | 0 |
| C83 | 0 | 0 | 0 | 0 | 0 | 0 | 0 | 0 | 0 | 0 | 1 | 0 | 0 | 2 | 2 | 1 | 0 | 0 |
| C84 | 0 | 0 | 0 | 0 | 0 | 0 | 0 | 0 | 0 | 0 | 0 | 0 | 0 | 1 | 0 | 0 | 0 | 0 |
| C85 | 0 | 0 | 0 | 0 | 0 | 1 | 0 | 1 | 0 | 1 | 2 | 1 | 1 | 1 | 2 | 0 | 1 | 0 |
| C88 | 0 | 0 | 0 | 0 | 0 | 0 | 0 | 0 | 0 | 0 | 0 | 0 | 0 | 0 | 0 | 1 | 0 | 0 |
| C90 | 0 | 0 | 0 | 0 | 0 | 0 | 0 | 0 | 1 | 0 | 0 | 1 | 3 | 1 | 2 | 3 | 1 | 0 |
| C91 | 0 | 0 | 1 | 0 | 0 | 0 | 0 | 1 | 0 | 1 | 2 | 4 | 5 | 0 | 4 | 1 | 3 | 1 |
| C92 | 0 | 0 | 0 | 1 | 0 | 0 | 0 | 0 | 1 | 0 | 1 | 3 | 3 | 2 | 5 | 1 | 3 | 1 |
| C93 | 0 | 0 | 0 | 0 | 0 | 0 | 0 | 0 | 0 | 0 | 0 | 0 | 0 | 0 | 0 | 0 | 0 | 0 |

| ICD-10 | 0 | 5 | 10 | 15 | 20 | 25 | 30 | 35 | 40 | 45 | 50 | 55 | 60 | 65 | 70 | 75 | 80 | 85 |
|--------|---|---|----|----|----|----|----|----|----|----|----|----|----|----|----|----|----|----|
| | - | - | - | - | - | - | - | - | - | - | - | - | - | - | - | - | - | + |
| | 4 | 9 | 14 | 19 | 24 | 29 | 34 | 39 | 44 | 49 | 54 | 59 | 64 | 69 | 74 | 79 | 84 | |
| C94 | 0 | 0 | 0 | 0 | 0 | 0 | 0 | 0 | 0 | 0 | 0 | 0 | 0 | 0 | 0 | 0 | 0 | 0 |
| C95 | 0 | 0 | 0 | 0 | 0 | 0 | 0 | 0 | 0 | 0 | 0 | 0 | 0 | 0 | 0 | 0 | 0 | 0 |
| C96 | 0 | 0 | 0 | 0 | 0 | 0 | 0 | 0 | 0 | 0 | 0 | 0 | 1 | 0 | 0 | 0 | 1 | 1 |
| C97 | 0 | 0 | 0 | 0 | 0 | 0 | 0 | 0 | 0 | 0 | 0 | 0 | 0 | 1 | 0 | 0 | 0 | 0 |
| D00 | 0 | 0 | 0 | 0 | 0 | 0 | 0 | 0 | 0 | 0 | 0 | 0 | 0 | 0 | 0 | 0 | 0 | 0 |
| D01 | 0 | 0 | 0 | 0 | 0 | 0 | 0 | 0 | 0 | 0 | 0 | 0 | 0 | 0 | 0 | 0 | 0 | 0 |
| D02 | 0 | 0 | 0 | 0 | 0 | 0 | 0 | 0 | 0 | 0 | 0 | 0 | 0 | 0 | 0 | 0 | 0 | 0 |
| D03 | 0 | 0 | 0 | 0 | 0 | 0 | 0 | 0 | 0 | 0 | 0 | 0 | 0 | 0 | 0 | 0 | 0 | 0 |
| D04 | 0 | 0 | 0 | 0 | 0 | 0 | 0 | 0 | 0 | 0 | 0 | 0 | 0 | 0 | 0 | 1 | 0 | 0 |
| D05 | 0 | 0 | 0 | 0 | 0 | 0 | 0 | 0 | 0 | 0 | 0 | 0 | 0 | 0 | 0 | 0 | 0 | 0 |
| D06 | 0 | 0 | 0 | 0 | 0 | 0 | 0 | 0 | 0 | 0 | 0 | 0 | 0 | 0 | 0 | 0 | 0 | 0 |
| D07 | 0 | 0 | 0 | 0 | 0 | 0 | 0 | 0 | 0 | 0 | 0 | 0 | 0 | 0 | 0 | 0 | 0 | 0 |
| D09 | 0 | 0 | 0 | 0 | 0 | 0 | 0 | 0 | 0 | 0 | 0 | 0 | 0 | 0 | 0 | 0 | 0 | 0 |

Wykres 49. Najczęstsze umiejscowienia nowotworów złośliwych u mężczyzn w województwie lubuskim w roku 2013 wg odsetka zarejestrowanych zgonów

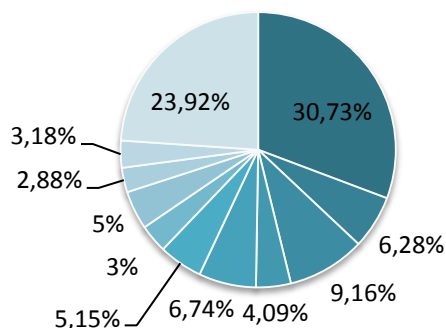

- Nowotwór złośliwy oskrzela i płuca 30,73%
- Nowotwór złośliwy żołądka 6,28%
- Nowotwór złośliwy gruczołu krokowego 9,16%
- Nowotwór złośliwy bez określenia jego umiejscowienia 4,09%
- Nowotwór złośliwy jelita grubego 6,74%
- Nowotwór złośliwy pęcherza moczowego 5,15%
- Nowotwór złośliwy trzustki 3%
- Nowotwór złośliwy odbytnicy 5%
- Nowotwór złośliwy nerki za wyjątkiem miedniczki nerkowej 2,88%
- Nowotwór złośliwy mózgu 3,18%

Wykres 50. Najczęstsze umiejscowienia nowotworów złośliwych u mężczyzn w województwie lubuskim w roku 2013 wg odsetka zarejestrowanych zgonów



Tabela 18. Liczba, współczynniki surowe, współczynniki standaryzowane, ryzyko skumulowane oraz odsetek zgonów w podziale na kody rozpoznania wg ICD 10 w województwie lubuskim w roku 2013

| Nazwa rozpoznania | KOBIEТЫ | | | | | MĘŻCZYŹNI | | | | |
|------------------------------|---------|-----------|-------------|----------------|-------|-----------|-----------|-------------|----------------|-------|
| | Zgony | Wsp. sur. | Wsp. stand. | Ryzyko skumul. | % | Zgony | Wsp. sur. | Wsp. stand. | Ryzyko skumul. | % |
| C00 Nowotwory złośliwe wargi | 0 | 0,00 | 0,00 | 0,00 | 0,00% | 2 | 0,40 | 0,23 | 0,00 | 0,15% |
| C01 Nowotwór złośliwy nasady | 2 | 0,38 | 0,14 | 0,01 | 0,18% | 6 | 1,21 | 0,94 | 0,13 | 0,45% |

| | Nazwa rozpoznania | KOBIEТЫ | | | | | MĘŻCZYŹNI | | | | |
|------------|--|---------|-----------|-------------|----------------|--------|-----------|-----------|-------------|----------------|-------|
| | | Zgony | Wsp. sur. | Wsp. stand. | Ryzyko skumul. | % | Zgony | Wsp. sur. | Wsp. stand. | Ryzyko skumul. | % |
| | języka | | | | | | | | | | |
| C02 | Nowotwór złośliwy innych i nieokreślonych części języka | 1 | 0,19 | 0.11 | 0.03 | 0,09 % | 4 | 0,80 | 0.51 | 0.07 | 0,30% |
| C03 | Nowotwór złośliwy dziąsła | 1 | 0,19 | 0.11 | 0.03 | 0,09 % | 1 | 0,20 | 0.10 | 0.01 | 0,08% |
| C04 | Nowotwór złośliwy dna jamy ustnej | 4 | 0,76 | 0.37 | 0.03 | 0,36 % | 8 | 1,61 | 0.97 | 0.10 | 0,61% |
| C05 | Nowotwór złośliwy podniebienia | 1 | 0,19 | 0.14 | 0.01 | 0,09 % | 0 | 0,00 | 0.00 | 0.00 | 0,00% |
| C06 | Nowotwór złośliwy innych i nieokreślonych części jamy ustnej | 1 | 0,19 | 0.11 | 0.03 | 0,09 % | 3 | 0,60 | 0.30 | 0.02 | 0,23% |
| C07 | Nowotwór złośliwy ślinianki przyusznej | 1 | 0,19 | 0.20 | 0.02 | 0,09 % | 4 | 0,80 | 0.56 | 0.04 | 0,30% |
| C08 | Nowotwór złośliwy innych i nieokreślonych dużych gruczołów ślinowych | 0 | 0,00 | 0.00 | 0.00 | 0,00 % | 1 | 0,20 | 0.10 | 0.01 | 0,08% |
| C09 | Nowotwory złośliwe migdałka | 3 | 0,57 | 0.21 | 0.01 | 0,27 % | 6 | 1,21 | 0.70 | 0.08 | 0,45% |

| | Nazwa rozpoznania | KOBIETY | | | | | MĘŻCZYŹNI | | | | |
|------------|--|---------|-----------|-------------|----------------|--------|-----------|-----------|-------------|----------------|-------|
| | | Zgony | Wsp. sur. | Wsp. stand. | Ryzyko skumul. | % | Zgony | Wsp. sur. | Wsp. stand. | Ryzyko skumul. | % |
| C10 | Nowotwór złośliwy części ustnej gardła (oropharynx) | 2 | 0,38 | 0.29 | 0.03 | 0,18 % | 10 | 2,01 | 1.14 | 0.13 | 0,76% |
| C11 | Nowotwór złośliwy części nosowej gardła (nasopharynx) | 1 | 0,19 | 0.09 | 0.01 | 0,09 % | 2 | 0,40 | 0.26 | 0.03 | 0,15% |
| C12 | Nowotwór złośliwy zachyłka gruszkowatego | 0 | 0,00 | 0.00 | 0.00 | 0,00 % | 0 | 0,00 | 0.00 | 0.00 | 0,00% |
| C13 | Nowotwór złośliwy krtaniowej gardła(hypopharynx) | 1 | 0,19 | 0.13 | 0.02 | 0,09 % | 7 | 1,41 | 0.87 | 0.11 | 0,53% |
| C14 | Nowotwór złośliwy o innych i bliżej nieokreślonym umiejscowieniu w obrębie wargi, jamy ustnej i gardła | 1 | 0,19 | 0.13 | 0.02 | 0,09 % | 3 | 0,60 | 0.34 | 0.03 | 0,23% |
| C15 | Nowotwór złośliwy przełyku | 14 | 2,67 | 1.30 | 0.17 | 1,27 % | 20 | 4,02 | 2.51 | 0.32 | 1,51% |
| C16 | Nowotwór złośliwy żołądka | 50 | 9,54 | 4.78 | 0.55 | 4,52 % | 83 | 16,67 | 11.16 | 1.35 | 6,28% |
| C17 | Nowotwór złośliwy jelita | 2 | 0,38 | 0.15 | 0.01 | 0,18 % | 0 | 0,00 | 0.00 | 0.00 | 0,00% |

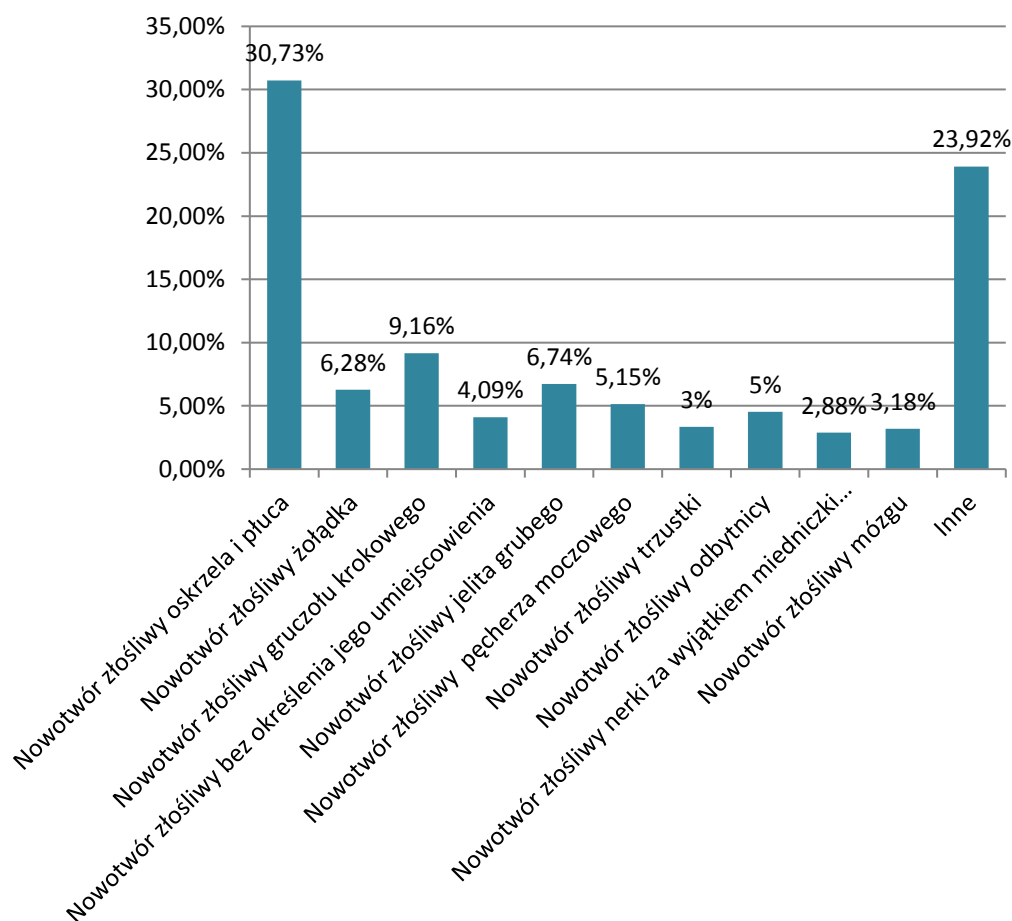
| | Nazwa rozpoznania | KOBIEТЫ | | | | | MĘŻCZYŹNI | | | | |
|------------|--|---------|-----------|-------------|----------------|-------|-----------|-----------|-------------|----------------|-------|
| | | Zgony | Wsp. sur. | Wsp. stand. | Ryzyko skumul. | % | Zgony | Wsp. sur. | Wsp. stand. | Ryzyko skumul. | % |
| | cienkiego | | | | | | | | | | |
| C18 | Nowotwór złośliwy okrężnicy | 81 | 15,45 | 6.52 | 0.74 | 7,32% | 89 | 17,88 | 11.22 | 1.22 | 6,74% |
| C19 | Nowotwór złośliwy zgięcia esiczo-odbytniczego | 7 | 1,33 | 0.76 | 0.12 | 0,63% | 6 | 1,21 | 0.80 | 0.11 | 0,45% |
| C20 | Nowotwór złośliwy odbytnicy | 40 | 7,63 | 3.27 | 0.34 | 3,62% | 60 | 12,05 | 7.71 | 0.99 | 4,54% |
| C21 | Nowotwór złośliwy odbytu i kanału odbytu | 3 | 0,57 | 0.22 | 0.02 | 0,27% | 3 | 0,60 | 0.31 | 0.03 | 0,23% |
| C22 | Nowotwór złośliwy wątroby i przewodów żółciowych wewnątrzwątrobowych | 22 | 4,20 | 1.74 | 0.17 | 1,99% | 25 | 5,02 | 3.20 | 0.40 | 1,89% |
| C23 | Nowotwór złośliwy pęcherzyka żółciowego | 19 | 3,62 | 1.50 | 0.19 | 1,72% | 5 | 1,00 | 0.68 | 0.06 | 0,38% |
| C24 | Nowotwór złośliwy innych i nie określonych części dróg żółciowych | 9 | 1,72 | 0.81 | 0.11 | 0,81% | 11 | 2,21 | 1.23 | 0.08 | 0,83% |

| | Nazwa rozpoznania | KOBIETY | | | | | MĘŻCZYŹNI | | | | |
|------------|--|---------|-----------|-------------|----------------|---------|-----------|-----------|-------------|----------------|--------|
| | | Zgony | Wsp. sur. | Wsp. stand. | Ryzyko skumul. | % | Zgony | Wsp. sur. | Wsp. stand. | Ryzyko skumul. | % |
| C25 | Nowotwór złośliwy trzustki | 45 | 8,58 | 3.95 | 0.46 | 4,07 % | 44 | 8,84 | 5.96 | 0.88 | 3,33% |
| C26 | Nowotwór złośliwy innych i niedokładnie określonych narządów trawiennych | 9 | 1,72 | 0.62 | 0.06 | 0,81 % | 10 | 2,01 | 1.48 | 0.27 | 0,76% |
| C30 | Nowotwór złośliwy jamy nosowej i ucha środkowego | 0 | 0,00 | 0.00 | 0.00 | 0,00 % | 0 | 0,00 | 0.00 | 0.00 | 0,00% |
| C31 | Nowotwór złośliwy zatok przynosowych | 0 | 0,00 | 0.00 | 0.00 | 0,00 % | 1 | 0,20 | 0.15 | 0.03 | 0,08% |
| C32 | Nowotwór złośliwy krtani | 6 | 1,14 | 0.60 | 0.06 | 0,54 % | 27 | 5,42 | 3.47 | 0.41 | 2,04% |
| C33 | Nowotwór złośliwy tchawicy | 0 | 0,00 | 0.00 | 0.00 | 0,00 % | 1 | 0,20 | 0.15 | 0.03 | 0,08% |
| C34 | Nowotwór złośliwy oskrzela i płuca | 176 | 33,57 | 16.82 | 2.17 | 15,91 % | 406 | 81,54 | 51.94 | 6.39 | 30,73% |
| C37 | Nowotwór złośliwy grasicy | 0 | 0,00 | 0.00 | 0.00 | 0,00 % | 1 | 0,20 | 0.23 | 0.01 | 0,08% |
| C38 | Nowotwór złośliwy serca, śródpiersia i opłucnej | 1 | 0,19 | 0.05 | 0.00 | 0,09 % | 5 | 1,00 | 0.81 | 0.08 | 0,38% |
| C39 | Nowotwór złośliwy innych | 0 | 0,00 | 0.00 | 0.00 | 0,00 % | 2 | 0,40 | 0.28 | 0.04 | 0,15% |

| | Nazwa rozpoznania | KOBIEТЫ | | | | | MĘŻCZYŹNI | | | | |
|------------|---|---------|-----------|-------------|----------------|--------|-----------|-----------|-------------|----------------|-------|
| | | Zgony | Wsp. sur. | Wsp. stand. | Ryzyko skumul. | % | Zgony | Wsp. sur. | Wsp. stand. | Ryzyko skumul. | % |
| | i niedokładnie określonych części układu oddechowego i narządów klatki piersiowej | | | | | | | | | | |
| C40 | Nowotwór złośliwy kości i chrząstki stawowej kończyn | 0 | 0,00 | 0.00 | 0.00 | 0,00 % | 0 | 0,00 | 0.00 | 0.00 | 0,00% |
| C41 | Nowotwór złośliwy kości i chrząstki stawowej o innym i nieokreślonym umiejscowieniu | 1 | 0,19 | 0.04 | 0.00 | 0,09 % | 3 | 0,60 | 0.44 | 0.08 | 0,23% |
| C43 | Czerniak złośliwy skóry | 12 | 2,29 | 1.35 | 0.11 | 1,08 % | 13 | 2,61 | 1.70 | 0.18 | 0,98% |
| C44 | Inne nowotwory złośliwe skóry | 0 | 0,00 | 0.00 | 0.00 | 0,00 % | 0 | 0,00 | 0.00 | 0.00 | 0,00% |
| C45 | Międzybłoniak | 0 | 0,00 | 0.00 | 0.00 | 0,00 % | 1 | 0,20 | 0.15 | 0.03 | 0,08% |
| C46 | Mięsak Kaposiego | 0 | 0,00 | 0.00 | 0.00 | 0,00 % | 0 | 0,00 | 0.00 | 0.00 | 0,00% |
| C47 | Nowotwory złośliwe nerwów obwodowych i autonomicznego | 0 | 0,00 | 0.00 | 0.00 | 0,00 % | 0 | 0,00 | 0.00 | 0.00 | 0,00% |

| | Nazwa rozpoznania | KOBIEТЫ | | | | | MĘŻCZYŹNI | | | | |
|------------|--|---------|-----------|-------------|----------------|---------|-----------|-----------|-------------|----------------|-------|
| | | Zgony | Wsp. sur. | Wsp. stand. | Ryzyko skumul. | % | Zgony | Wsp. sur. | Wsp. stand. | Ryzyko skumul. | % |
| | układu nerwowego | | | | | | | | | | |
| C48 | Nowotwór złośliwy przestrzeni zaotrzewnowej i otrzewnej | 2 | 0,38 | 0.18 | 0.02 | 0,18 % | 4 | 0,80 | 0.57 | 0.09 | 0,30% |
| C49 | Nowotwory złośliwe tkanki łącznej i innych tkanek miękkich | 6 | 1,14 | 1.09 | 0.09 | 0,54 % | 5 | 1,00 | 1.07 | 0.13 | 0,38% |
| C50 | Nowotwór złośliwy sutka | 166 | 31,66 | 16.55 | 1.81 | 15,01 % | 4 | 0,80 | 0.47 | 0.06 | 0,30% |
| C51 | Nowotwór złośliwy sromu | 8 | 1,53 | 0.58 | 0.05 | 0,72 % | 0 | 0,00 | 0.00 | 0.00 | 0,00% |
| C52 | Nowotwór złośliwy pochwy | 2 | 0,38 | 0.20 | 0.02 | 0,18 % | 0 | 0,00 | 0.00 | 0.00 | 0,00% |
| C53 | Nowotwór złośliwy szyjki macicy | 53 | 10,11 | 5.87 | 0.58 | 4,79 % | 0 | 0,00 | 0.00 | 0.00 | 0,00% |
| C54 | Nowotwór złośliwy trzonu macicy | 25 | 4,77 | 2.28 | 0.29 | 2,26 % | 0 | 0,00 | 0.00 | 0.00 | 0,00% |
| C55 | Nowotwór złośliwy nieokreślonej części macicy | 13 | 2,48 | 1.03 | 0.07 | 1,18 % | 0 | 0,00 | 0.00 | 0.00 | 0,00% |
| C56 | Nowotwór złośliwy jajnika | 88 | 16,78 | 8.44 | 0.99 | 7,96 % | 0 | 0,00 | 0.00 | 0.00 | 0,00% |

| | Nazwa rozpoznania | KOBIEТЫ | | | | | MĘŻCZYŹNI | | | | |
|------------|---|---------|-----------|-------------|----------------|--------|-----------|-----------|-------------|----------------|-------|
| | | Zgony | Wsp. sur. | Wsp. stand. | Ryzyko skumul. | % | Zgony | Wsp. sur. | Wsp. stand. | Ryzyko skumul. | % |
| C57 | Nowotwór złośliwy innych i nieokreślonych żeńskich narządów płciowych | 0 | 0,00 | 0.00 | 0.00 | 0,00 % | 0 | 0,00 | 0.00 | 0.00 | 0,00% |
| C58 | Nowotwór złośliwy łożyska | 0 | 0,00 | 0.00 | 0.00 | 0,00 % | 0 | 0,00 | 0.00 | 0.00 | 0,00% |
| C60 | Nowotwór złośliwy prącia | 0 | 0,00 | 0.00 | 0.00 | 0,00 % | 2 | 0,40 | 0.22 | 0.01 | 0,15% |
| C61 | Nowotwór złośliwy gruczołu krokowego | 0 | 0,00 | 0.00 | 0.00 | 0,00 % | 121 | 24,30 | 15.09 | 1.42 | 9,16% |
| C62 | Nowotwór złośliwy jądra | 0 | 0,00 | 0.00 | 0.00 | 0,00 % | 5 | 1,00 | 0.77 | 0.05 | 0,38% |
| C63 | Nowotwór złośliwy innych nieokreślonych męskich narządów płciowych | 0 | 0,00 | 0.00 | 0.00 | 0,00 % | 0 | 0,00 | 0.00 | 0.00 | 0,00% |
| C64 | Nowotwór złośliwy nerki za wyjątkiem miedniczki nerkowej | 26 | 4,96 | 2.25 | 0.27 | 2,35 % | 38 | 7,63 | 4.95 | 0.66 | 2,88% |
| C65 | Nowotwór złośliwy miedniczki nerkowej | 1 | 0,19 | 0.11 | 0.03 | 0,09 % | 1 | 0,20 | 0.08 | 0.00 | 0,08% |

| | Nazwa rozpoznania | KOBIEТЫ | | | | | MĘŻCZYŹNI | | | | |
|------------|---|---------|-----------|-------------|----------------|--------|-----------|-----------|-------------|----------------|-------|
| | | Zgony | Wsp. sur. | Wsp. stand. | Ryzyko skumul. | % | Zgony | Wsp. sur. | Wsp. stand. | Ryzyko skumul. | % |
| C66 | Nowotwór złośliwy moczowodu | 0 | 0,00 | 0.00 | 0.00 | 0,00 % | 0 | 0,00 | 0.00 | 0.00 | 0,00% |
| C67 | Nowotwór złośliwy pęcherza moczowego | 20 | 3,81 | 1.88 | 0.24 | 1,81 % | 68 | 13,66 | 8.52 | 0.87 | 5,15% |
| C68 | Nowotwór złośliwy innych nieokreślonych narządów układu moczowego | 0 | 0,00 | 0.00 | 0.00 | 0,00 % | 1 | 0,20 | 0.11 | 0.00 | 0,08% |
| C69 | Nowotwór złośliwy oka | 1 | 0,19 | 0.04 | 0.00 | 0,09 % | 1 | 0,20 | 0.17 | 0.04 | 0,08% |
| C70 | Nowotwór złośliwy opon | 0 | 0,00 | 0.00 | 0.00 | 0,00 % | 1 | 0,20 | 0.10 | 0.01 | 0,08% |
| C71 | Nowotwór złośliwy mózgu | 30 | 5,72 | 3.26 | 0.36 | 2,71 % | 42 | 8,44 | 5.66 | 0.79 | 3,18% |
| C72 | Nowotwór złośliwy rdzenia kręgowego, nerwów czaszkowych i innych części centralnego systemu nerwowego | 0 | 0,00 | 0.00 | 0.00 | 0,00 % | 0 | 0,00 | 0.00 | 0.00 | 0,00% |
| C73 | Nowotwór złośliwy tarczycy | 2 | 0,38 | 0.18 | 0.02 | 0,18 % | 0 | 0,00 | 0.00 | 0.00 | 0,00% |

| | Nazwa rozpoznania | KOBIEТЫ | | | | | MĘŻCZYŹNI | | | | |
|------------|---|---------|-----------|-------------|----------------|--------|-----------|-----------|-------------|----------------|-------|
| | | Zgony | Wsp. sur. | Wsp. stand. | Ryzyko skumul. | % | Zgony | Wsp. sur. | Wsp. stand. | Ryzyko skumul. | % |
| C74 | Nowotwór złośliwy nadnerczy | 0 | 0,00 | 0,00 | 0,00 | 0,00 % | 0 | 0,00 | 0,00 | 0,00 | 0,00% |
| C75 | Nowotwór złośliwy innych gruczołów wydzielania wewnętrznego i struktur pokrewnych | 1 | 0,19 | 0,13 | 0,02 | 0,09 % | 2 | 0,40 | 0,28 | 0,04 | 0,15% |
| C76 | Nowotwór złośliwy umiejscowień innych i niedokładnie określonych | 3 | 0,57 | 0,44 | 0,04 | 0,27 % | 2 | 0,40 | 0,26 | 0,01 | 0,15% |
| C77 | Wtórny i nieokreślony nowotwór złośliwy węzłów chłonnych | 0 | 0,00 | 0,00 | 0,00 | 0,00 % | 0 | 0,00 | 0,00 | 0,00 | 0,00% |
| C78 | Wtórny nowotwór złośliwy układu oddechowego i pokarmowego | 5 | 0,95 | 0,46 | 0,04 | 0,45 % | 6 | 1,21 | 0,81 | 0,08 | 0,45% |
| C79 | Wtórny nowotwór złośliwy o innym umiejscowieniu | 6 | 1,14 | 0,61 | 0,10 | 0,54 % | 6 | 1,21 | 0,74 | 0,11 | 0,45% |

| | Nazwa rozpoznania | KOBIEТЫ | | | | | MĘŻCZYŹNI | | | | |
|------------|---|---------|-----------|-------------|----------------|--------|-----------|-----------|-------------|----------------|-------|
| | | Zgony | Wsp. sur. | Wsp. stand. | Ryzyko skumul. | % | Zgony | Wsp. sur. | Wsp. stand. | Ryzyko skumul. | % |
| C80 | Nowotwór złośliwy bez określenia jego umiejscowienia | 47 | 8,96 | 3.27 | 0.28 | 4,25 % | 54 | 10,85 | 6.37 | 0.61 | 4,09% |
| C81 | Choroba Hodgkina | 4 | 0,76 | 0.44 | 0.05 | 0,36 % | 5 | 1,00 | 0.79 | 0.10 | 0,38% |
| C82 | Chłoniak nieziarniczny guzkowy (grudkowy) | 1 | 0,19 | 0.13 | 0.02 | 0,09 % | 0 | 0,00 | 0.00 | 0.00 | 0,00% |
| C83 | Chłoniaki nieziarnicze rozlane | 6 | 1,14 | 0.62 | 0.11 | 0,54 % | 6 | 1,21 | 0.90 | 0.15 | 0,45% |
| C84 | Obwodowy i skórny chłoniak z komórek T | 0 | 0,00 | 0.00 | 0.00 | 0,00 % | 1 | 0,20 | 0.15 | 0.03 | 0,08% |
| C85 | Inne i nieokreślone postacie chłoniaków nieziarnicznych | 16 | 3,05 | 1.27 | 0.15 | 1,45 % | 11 | 2,21 | 1.61 | 0.21 | 0,83% |
| C88 | Złośliwe choroby immunoproliferacyjne | 0 | 0,00 | 0.00 | 0.00 | 0,00 % | 1 | 0,20 | 0.11 | 0.00 | 0,08% |
| C90 | Szpiczak mnogi i nowotwory z komórek plazmatycznych | 16 | 3,05 | 1.41 | 0.19 | 1,45 % | 12 | 2,41 | 1.52 | 0.18 | 0,91% |
| C91 | Białaczka limfatyczna | 16 | 3,05 | 1.23 | 0.14 | 1,45 % | 23 | 4,62 | 3.14 | 0.37 | 1,74% |

| | Nazwa rozpoznania | KOBIEТЫ | | | | | MĘŻCZYŹNI | | | | |
|------------|--|---------|-----------|-------------|----------------|-----------|-----------|-----------|-------------|----------------|-------|
| | | Zgony | Wsp. sur. | Wsp. stand. | Ryzyko skumul. | % | Zgony | Wsp. sur. | Wsp. stand. | Ryzyko skumul. | % |
| C92 | Białaczka szpikowa | 19 | 3,62 | 1.80 | 0.18 | 1,72 % | 21 | 4,22 | 2.93 | 0.39 | 1,59% |
| C93 | Białaczka monocytowa | 2 | 0,38 | 0.11 | 0.00 | 0,18 % | 0 | 0,00 | 0.00 | 0.00 | 0,00% |
| C94 | Inne białaczki określonego rodzaju | 0 | 0,00 | 0.00 | 0.00 | 0,00 % | 0 | 0,00 | 0.00 | 0.00 | 0,00% |
| C95 | Białaczka z komórek nieokreślonego rodzaju | 1 | 0,19 | 0.05 | 0.00 | 0,09 % | 0 | 0,00 | 0.00 | 0.00 | 0,00% |
| C96 | Inny i nieokreślony nowotwór złośliwy tkanki limfatycznej, krwiotwórczej i tkanek pokrewnych | 2 | 0,38 | 0.22 | 0.03 | 0,18 % | 3 | 0,60 | 0.34 | 0.01 | 0,23% |
| C97 | Nowotwory złośliwe niezależnych (pierwotnych) mnogich umiejscowień | 2 | 0,38 | 0.18 | 0.01 | 0,18 % | 1 | 0,20 | 0.15 | 0.03 | 0,08% |
| D00 | Rak in situ jamy ustnej, przełyku i żołądka | 0 | 0,00 | 0.00 | 0.00 | 0,00 % | 0 | 0,00 | 0.00 | 0.00 | 0,00% |
| D01 | Rak in situ innych i nieokreślonych części narządów | 0 | 0,00 | 0.00 | 0.00 | 0,00 % | 0 | 0,00 | 0.00 | 0.00 | 0,00% |

| | Nazwa rozpoznania | KOBIEТЫ | | | | | MĘŻCZYŹNI | | | | |
|------------|--|----------|------------|-------------|----------------|-------------|-----------|------------|-------------|----------------|-------------|
| | | Zgony | Wsp. sur. | Wsp. stand. | Ryzyko skumul. | % | Zgony | Wsp. sur. | Wsp. stand. | Ryzyko skumul. | % |
| | układu pokarmowego | | | | | | | | | | |
| D02 | Rak in situ ucha środkowego i układu oddechowego | 0 | 0,00 | 0,00 | 0,00 | 0,00 % | 0 | 0,00 | 0,00 | 0,00 | 0,00% |
| D03 | Czerniak in situ | 0 | 0,00 | 0,00 | 0,00 | 0,00 % | 0 | 0,00 | 0,00 | 0,00 | 0,00% |
| D04 | Rak in situ skóry | 0 | 0,00 | 0,00 | 0,00 | 0,00 % | 1 | 0,20 | 0,11 | 0,00 | 0,08% |
| D05 | Rak in situ piersi | 0 | 0,00 | 0,00 | 0,00 | 0,00 % | 0 | 0,00 | 0,00 | 0,00 | 0,00% |
| D06 | Rak in situ szyjki macicy | 0 | 0,00 | 0,00 | 0,00 | 0,00 % | 0 | 0,00 | 0,00 | 0,00 | 0,00% |
| D07 | Rak in situ innych i nieokreślonych narządów płciowych | 0 | 0,00 | 0,00 | 0,00 | 0,00 % | 0 | 0,00 | 0,00 | 0,00 | 0,00% |
| D09 | Rak in situ inny | 0 | 0,00 | 0,00 | 0,00 | 0,00 % | 0 | 0,00 | 0,00 | 0,00 | 0,00% |
| | OGÓLEM | 110 6 | 210, 93 | 102, 83 | 11,13 | 100,0 0% | 1321 | 265, 31 | 170,6 2 | 18,50 | 100,00 % |

Wykres 51. Liczba zarejestrowanych zachorowań i zgonów w województwie lubuskim w roku 2013

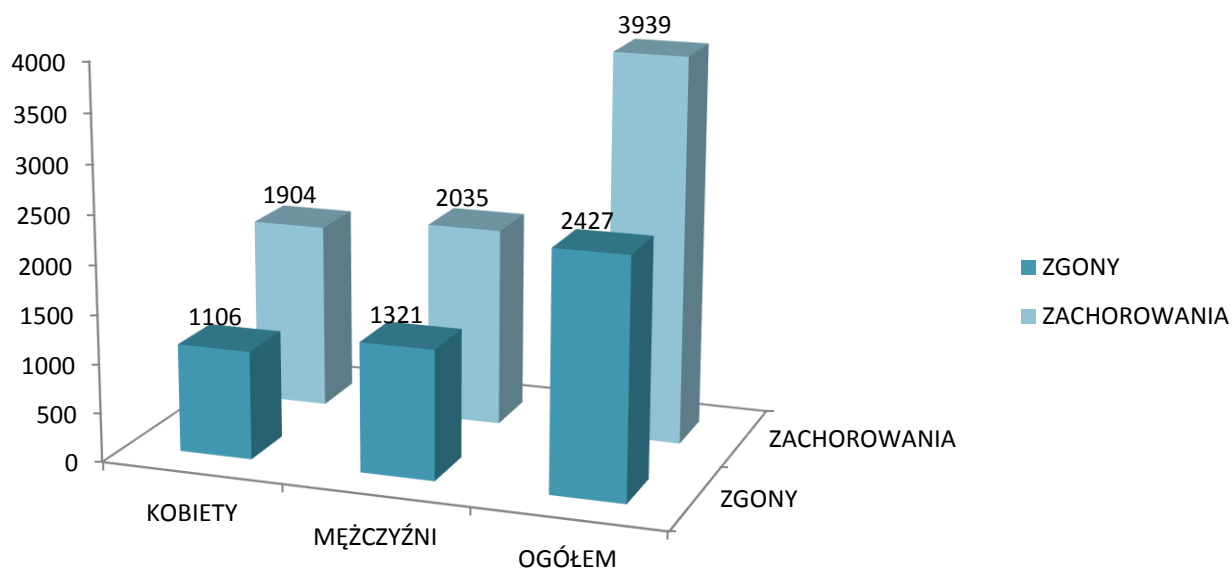

Wykres 52. Liczba zarejestrowanych zachorowań i zgonów w województwie lubuskim w latach 1999-2013



Tabela 19. Zachorowania i zgony na nowotwory złośliwe w Polsce i województwie lubuskim – progres w skali 5- ciu lat

| | POLSKA | | | WOJEWÓDZTWO LUBUSKIE | | |
|---------------------------------|---------------|---------------|---------------|----------------------|-------------|---------------|
| | 2008 R. | 2013 R. | RÓŻNICA | 2008 R. | 2013 R. | RÓŻNICA |
| ZACHOROWANIA – OGÓŁEM | 131073 | 156487 | 19,39% | 3357 | 3939 | 17,34% |
| zachorowania - kobiety | 65590 | 78251 | 19,30% | 1807 | 1904 | 5,37% |
| zachorowania - mężczyźni | 65483 | 78236 | 19,48% | 1550 | 2035 | 31,29% |
| ZGONY - OGÓŁEM | 93060 | 94125 | 1,14% | 2410 | 2427 | 0,71% |
| zgony - kobiety | 40841 | 41924 | 2,65% | 1074 | 1106 | 2,98% |
| zgony - mężczyźni | 52219 | 52201 | -0,03% | 1336 | 1321 | -1,12% |

**Wykres 53. Zachorowania i zgony na nowotwory złośliwe w Polsce –
progres w skali 10- ciu lat**

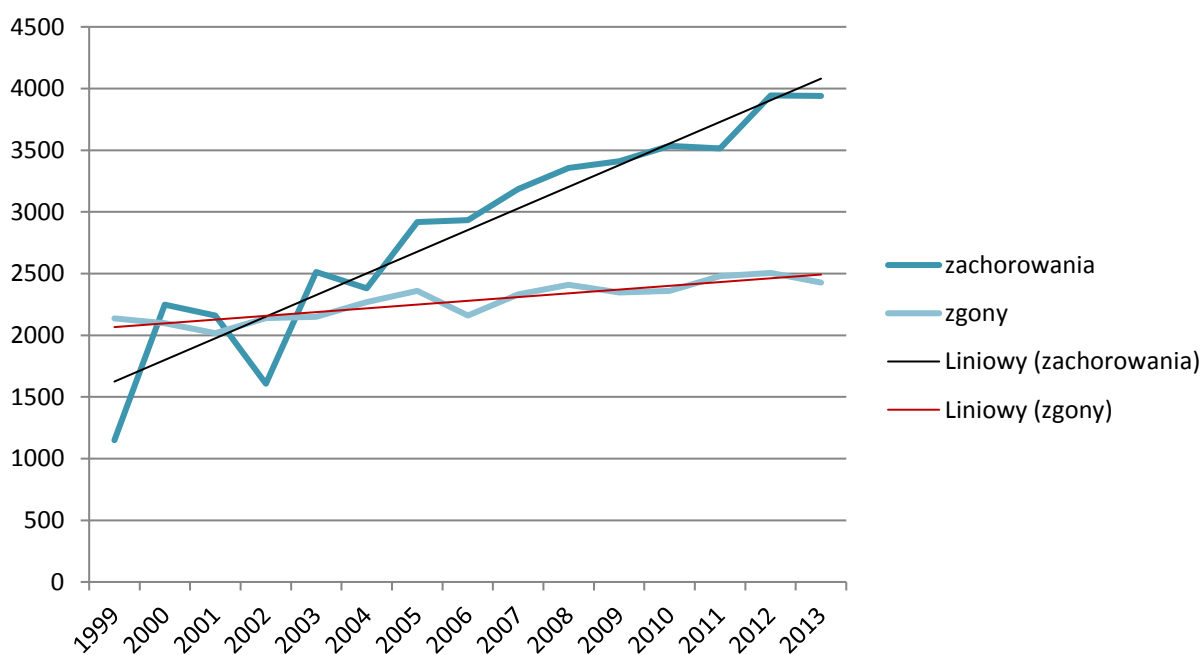
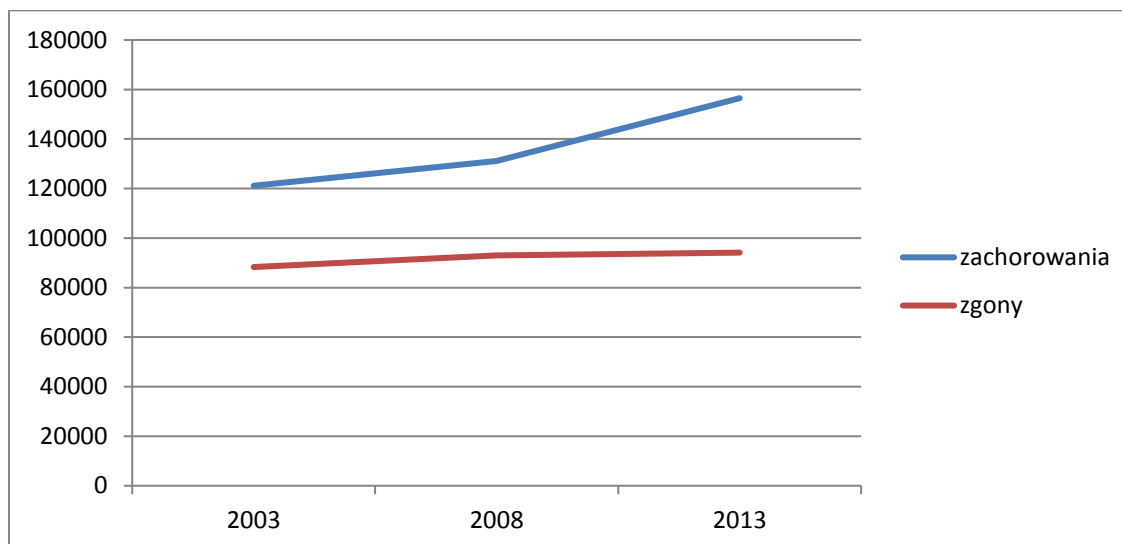

**Wykres 54. Zachorowania i zgony na nowotwory złośliwe w województwie lubuskim –
progres w skali 10- ciu lat**



Tabela 20. Zachorowania i zgony na nowotwory złośliwe w Polsce i województwie lubuskim – progres w skali 10- ciu lat

| | POLSKA | | | WOJEWÓDZTWO LUBUSKIE | | |
|---------------------------------|---------------|---------------|---------------|----------------------|-------------|---------------|
| | 2003 R. | 2013 R. | RÓŻNICA | 2003 R. | 2013 R. | RÓŻNICA |
| ZACHOROWANIA – OGÓŁEM | 121144 | 156487 | 29,17% | 2512 | 3939 | 56,81% |
| zachorowania - kobiety | 58877 | 78251 | 32,91% | 1194 | 1904 | 59,46% |
| zachorowania - mężczyźni | 62267 | 78236 | 25,65% | 1318 | 2035 | 54,4% |
| ZGONY - OGÓŁEM | 88305 | 94125 | 6,59% | 2159 | 2427 | 12,41% |
| zgony - kobiety | 38331 | 41924 | 9,37% | 906 | 1106 | 22,08% |
| zgony - mężczyźni | 49974 | 52201 | 4,464% | 1171 | 1321 | 12,81% |

Podsumowanie

Oddajemy do rąk osób zainteresowanych problematyką onkologiczną kolejne wydanie biuletynu opisującego w szczególności sytuację epidemiologiczną w zakresie zachorowalności oraz umieralności na nowotwory złośliwe województwie lubuskim w roku 2013 oraz latach minionych.

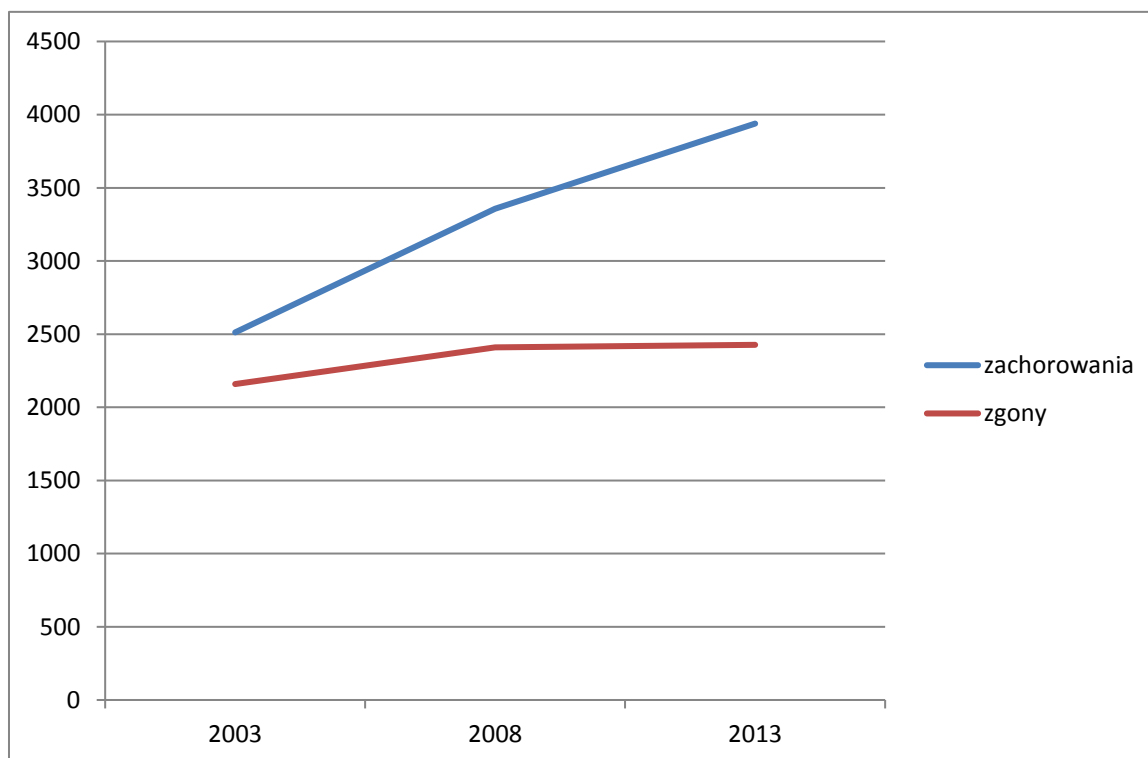
Stałe opóźnienie publikacji danych o trzy lata wynika ze złożoności procesu pozyskiwania oraz ewidencjonowania danych ze zgłoszeń zachorowań na nowotwory złośliwe oraz zgonów spowodowanych nowotworami złośliwymi.

Nadal najczęstszym rozpoznaniem onkologicznym wśród mężczyzn pozostaje rak płuca zaś wśród kobiet rak piersi.

Skłaniać to powinno do jeszcze intensywniejszego promowania walki z nikotynizmem jako głównym czynnikiem ryzyka raka płuca oraz promocji profilaktyki raka piersi, w którym to w okresie 1999-2013 stwierdza się tendencję wzrostową w zakresie zachorowalności.

Znamienny jest fakt wzrastającej liczby zgonów z powodu raka płuca zarówno wśród kobiet jak i mężczyzn. Cieszy z kolei fakt niewielkiej ale redukcji liczby zgonów ogółem, co wskazywać by mogło na stałą poprawę w zakresie skuteczności leczenia nowotworów w naszym województwie.

Mamy głębokie przekonanie, że dzieło stworzenia biuletynu jest możliwe tylko dzięki współpracy z koleżankami i kolegami lekarzami, którzy z oddaniem i rzetelnością przekazują nam dane na temat zachorowań i zgonów w formie wypełnionych kart zgłoszenia nowotworu złośliwego MZ/N-1a.

Tym osobom pragniemy serdecznie podziękować za dobrą współpracę - każdy z Państwa ma tytuł, by czuć się współautorem biuletynu.

Pozostajemy w dobrej nadziei, że dalsza współpraca będzie się układała owocnie.

Równie istotne jest właściwe wprowadzanie danych do systemu centralnego jak i obróbka statystyczna danych. Wszystkim tym osobom zaangażowanym w powstanie tego wydania biuletynu również należą się słowa podziękowania.

Adresujemy ten biuletyn do wszystkich, którzy swoim działaniem mogą przyczynić się do poprawy stanu zdrowia mieszkańców województwa lubuskiego.

Życzę dobrej lektury biuletynu oraz wniosków brzemiennych w dobre działania.

Z wyrazami szacunku

kierownik Lubuskiego Biura Rejestracji Nowotworów

lek. med. Adam Ostrowski

Spis treści

| | |
|--|----|
| Słowo wstępne..... | 3 |
| Dane geograficzno-administracyjne województwa lubuskiego | 6 |
| Karta zgłoszenia nowotworu złośliwego..... | 11 |
| Instrukcja wypełniania karty zgłoszenia nowotworu złośliwego | 11 |
| Zasady wypełniania karty..... | 12 |
| Zachorowania | 16 |
| Zgony | 49 |
| Podsumowanie..... | 86 |

Spis rysunków

| | |
|--|----|
| Rysunek 1. Mapa województwa lubuskiego | 7 |
| Rysunek 2. Karta zgłoszenia nowotworu złośliwego – wzór..... | 15 |

Spis tabel

| | |
|--|----|
| Tabela 1. Dane statystyczne o ludności województwa lubuskiego stan na dzień 31 grudnia 2013 r..... | 7 |
| Tabela 2. Populacja dla województwa lubuskiego w podziale na grupy wiekowe w 2013 r..... | 8 |
| Tabela 3. Liczba zarejestrowanych zachorowań w podziale na powiaty w roku 2013..... | 17 |
| Tabela 4. Liczba zarejestrowanych zachorowań dla kobiet w podziale na powiaty w latach 1999-2013 | 18 |
| Tabela 5. Liczba zarejestrowanych zachorowań dla mężczyzn w podziale na powiaty w latach 1999-2013..... | 19 |
| Tabela 6. Liczba zachorowań na nowotwory złośliwe w woj. lubuskim wg płci w latach 1999-2013. | 27 |
| Tabela 7. Współczynniki surowe i standaryzowane zachorowań wg płci w woj. lubuskim w latach 1999-2013..... | 28 |
| Tabela 8. Liczba zachorowań w podziale na kody rozpoznań oraz grupy wiekowe dla kobiet w roku 2013..... | 30 |
| Tabela 9. Liczba zachorowań w podziale na kody rozpoznań oraz grupy wiekowe dla mężczyzn w roku 2013..... | 34 |

| | |
|--|----|
| Tabela 10. Liczba, współczynniki surowe, współczynniki standaryzowane, ryzyko skumulowane oraz odsetek zachorowań w podziale na kody rozpoznań wg ICD 10 w województwie lubuskim w roku 2013 | 39 |
| Tabela 11. Liczba zarejestrowanych zgonów w podziale na powiaty w roku 2013..... | 50 |
| Tabela 12. Liczba zarejestrowanych zgonów dla kobiet w podziale na powiaty w latach 1999-2013 . | 51 |
| Tabela 13. Liczba zarejestrowanych zgonów dla mężczyzn w podziale na powiaty w latach 1999-2013 | 51 |
| Tabela 14. Liczba zgonów na nowotwory złośliwe w woj. lubuskim wg płci w latach 1999-2013 | 58 |
| Tabela 15. Współczynniki surowe i standaryzowane umieralności wg płci w woj. lubuskim w latach 1999-2013..... | 60 |
| Tabela 16. Liczba zgonów w podziale na kody rozpoznań oraz grupy wiekowe dla kobiet w woj. lubuskim w roku 2013..... | 62 |
| Tabela 17. Liczba zgonów w podziale na kody rozpoznań oraz grupy wiekowe dla mężczyzn w roku 2013..... | 67 |
| Tabela 18. Liczba, współczynniki surowe, współczynniki standaryzowane, ryzyko skumulowane oraz odsetek zgonów w podziale na kody rozpoznań wg ICD 10 w województwie lubuskim w roku 2013 | 71 |
| Tabela 19. Zachorowania i zgony na nowotwory złośliwe w Polsce i województwie lubuskim – progres w skali 5- ciu lat | 85 |
| Tabela 20. Zachorowania i zgony na nowotwory złośliwe w Polsce i województwie lubuskim – progres w skali 10- ciu lat | 87 |

Spis wykresów

| | |
|---|----|
| Wykres 1. Dane statystyczne o ludności województwa lubuskiego stan na dzień 31 grudnia 2013 r. .. | 8 |
| Wykres 2. Populacja w województwie lubuskim w roku 2013 wg płci i przedziałów wiekowych..... | 9 |
| Wykres 3. Populacja w województwie lubuskim w roku 2013 wg przedziałów wiekowych..... | 10 |
| Wykres 4. Populacja w województwie lubuskim w roku 2013 wg powiatów | 10 |
| Wykres 5. Liczba zarejestrowanych zachorowań w podziale na powiaty w roku 2013 | 17 |
| Wykres 6. Dynamika zachorowań w powiecie gorzowskim w latach 1999-2013 | 20 |
| Wykres 7. Dynamika zachorowań w powiecie krośnieńskim w latach 1999-2013 | 20 |
| Wykres 8. Dynamika zachorowań w powiecie międzyrzeckim w latach 1999-2013 | 21 |
| Wykres 9. Dynamika zachorowań w powiecie nowosolskim w latach 1999-2013 | 21 |
| Wykres 10. Dynamika zachorowań w powiecie słubickim w latach 1999-2013 | 22 |
| Wykres 11. Dynamika zachorowań w powiecie strzelecko-drezdeneckim w latach 1999-2013..... | 22 |
| Wykres 12. Dynamika zachorowań w powiecie sulęcińskim w latach 1999-2013..... | 23 |
| Wykres 13. Dynamika zachorowań w powiecie świebodzińskim w latach 1999-2013..... | 23 |

| | |
|---|----|
| Wykres 14. Dynamika zachorowań w powiecie zielonogórskim w latach 1999-2013..... | 24 |
| Wykres 15. Dynamika zachorowań w powiecie żagańskim w latach 1999-2013..... | 24 |
| Wykres 16. Dynamika zachorowań w powiecie żarskim w latach 1999-2013..... | 25 |
| Wykres 17. Dynamika zachorowań w powiecie wschowskim w latach 1999-2013..... | 25 |
| Wykres 18. Dynamika zachorowań w Gorzowie Wielkopolskim w latach 1999-2013..... | 26 |
| Wykres 19. Dynamika zachorowań w Zielonej Górze w latach 1999-2013..... | 26 |
| Wykres 20. Liczba zachorowań na nowotwory złośliwe w woj. lubuskim wg płci w latach 1999-2013 | 27 |
| Wykres 21. Dynamika wzrostu zachorowań na nowotwory złośliwe w województwie lubuskim w latach 1999-2013 wraz z linią trendu..... | 28 |
| Wykres 22. Współczynniki surowe zachorowań wg płci w woj. lubuskim w latach 1999-2013..... | 29 |
| Wykres 23. Współczynniki standaryzowane zachorowań wg płci w woj. lubuskim w latach 1999-2013 | 30 |
| Wykres 24. Najczęstsze umiejscowienia nowotworów złośliwych u kobiet w województwie lubuskim w roku 2013 wg odsetka zarejestrowanych zachorowań..... | 33 |
| Wykres 25. Najczęstsze umiejscowienia nowotworów złośliwych u kobiet w województwie lubuskim w roku 2013 wg odsetka zarejestrowanych zachorowań..... | 34 |
| Wykres 26. Najczęstsze umiejscowienia nowotworów złośliwych u mężczyzn w województwie lubuskim w roku 2013 wg odsetka zarejestrowanych zachorowań..... | 37 |
| Wykres 27. Najczęstsze umiejscowienia nowotworów złośliwych u mężczyzn w województwie lubuskim w roku 2013 wg odsetka zarejestrowanych zachorowań..... | 38 |
| Wykres 28. Liczba zarejestrowanych zgonów w podziale na powiaty w roku 2013..... | 50 |
| Wykres 29. Dynamika zgonów w powiecie gorzowski w latach 1999-2013..... | 52 |
| Wykres 30. Dynamika zgonów w powiecie krośnieńskim w latach 1999-2013..... | 52 |
| Wykres 31. Dynamika zgonów w powiecie międzyrzeckim w latach 1999-2013..... | 53 |
| Wykres 32. Dynamika zgonów w powiecie nowosolskim w latach 1999-2013..... | 53 |
| Wykres 33. Dynamika zgonów w powiecie słubickim w latach 1999-2013..... | 54 |
| Wykres 34. Dynamika zgonów w powiecie strzelecko-drezdeneckim w latach 1999-2013..... | 54 |
| Wykres 35. Dynamika zgonów w powiecie sulęcińskim w latach 1999-2013..... | 55 |
| Wykres 36. Dynamika zgonów w powiecie świebodzińskim w latach 1999-2013..... | 55 |
| Wykres 37. Dynamika zgonów w powiecie zielonogórskim w latach 1999-2013..... | 56 |
| Wykres 38. Dynamika zgonów w powiecie żagańskim w latach 1999-2013..... | 56 |
| Wykres 39. Dynamika zgonów w powiecie żarskim w latach 1999-2013..... | 57 |
| Wykres 40. Dynamika zgonów w powiecie wschowskim w latach 1999-2013..... | 57 |
| Wykres 41. Dynamika zgonów w Gorzowie Wielkopolski w latach 1999-2013..... | 58 |
| Wykres 42. Dynamika zgonów w Zielonej Górze w latach 1999-2013..... | 58 |

| | |
|---|----|
| Wykres 43. Liczba zgonów na nowotwory złośliwe w woj. lubuskim wg płci w latach 1999-2013.... | 59 |
| Wykres 44. Dynamika wzrostu liczby zgonów z powodu nowotworów złośliwych w województwie lubuskim w latach 1999-2013 wraz z linią trendu..... | 60 |
| Wykres 45. Współczynniki surowe umieralności wg płci w woj. lubuskim w latach 1999-2013 | 61 |
| Wykres 46. Współczynniki standaryzowane umieralności wg płci w woj. lubuskim w latach 1999-2013 | 61 |
| Wykres 47. Najczęstsze umiejscowienia nowotworów złośliwych u kobiet w województwie lubuskim w roku 2013 wg odsetka zarejestrowanych zgonów | 66 |
| Wykres 48. Najczęstsze umiejscowienia nowotworów złośliwych u kobiet w województwie lubuskim w roku 2013 wg odsetka zarejestrowanych zgonów | 67 |
| Wykres 49. Najczęstsze umiejscowienia nowotworów złośliwych u mężczyzn w województwie lubuskim w roku 2013 wg odsetka zarejestrowanych zgonów | 70 |
| Wykres 50. Najczęstsze umiejscowienia nowotworów złośliwych u mężczyzn w województwie lubuskim w roku 2013 wg odsetka zarejestrowanych zgonów | 71 |
| Wykres 51. Liczba zarejestrowanych zachorowań i zgonów w województwie lubuskim w roku 2013 | 84 |
| Wykres 52. Liczba zarejestrowanych zachorowań i zgonów w województwie lubuskim w latach 1999-2013 | 84 |
| Wykres 53. Zachorowania i zgony na nowotwory złośliwe w Polsce – | 86 |
| Wykres 54. Zachorowania i zgony na nowotwory złośliwe w województwie lubuskim – progres w skali 10- ciu lat | 86 |

Publikacje:

1. Nowotwory złośliwe w województwie lubuskim rok 2012

Bibliografia:

1. Wojciechowska Urszula, Didkowska Joanna. Zachorowania i zgony na nowotwory złośliwe w Polsce. Krajowy Rejestr Nowotworów, Centrum Onkologii - Instytut im. Marii Skłodowskiej - Curie. Dostępne na stronie <http://onkologia.org.pl/raporty/> dostęp z dnia 14/10/2016.
2. <http://www.polskawliczbach.pl/lubuskie#demografia-w-pigułce#ixzz4MsEpkHeV> – 12-10-2016
3. http://lubuskie.pl/strona-glowna/news/&news_category=Warte%20uwagi&news_id=12150/-/ ,
dostęp: 10-10-2016 r.